CELJE, 4. NOVEMBRA 1976 — ŠTEVILKA 44 — LETO XXX — CENA 3 DINARJE

NOVI tednik

GLASILO OBČINSKIH ORGANIZACIJ SZDL CELJE, LAŠKO, SLOVENSKE KONJICE, ŠENTJUR, ŠMARJE PRI JELŠAH IN ŽALEC

Z UREDNIKOVE MIZE

JURE KRASOVEC je prejšnji teden »skočil tja gor čez«, da bi vam posredoval pa čeprav bežno, vtise o tem, če se vsaj zdaj, ko koroškim Slovencem na veliko obljubljajo preštevanje, baje zato, da bi lahko uveljavili obsežne pravice, ki bodo dane manjšini, če se vsaj zdaj kaj spreminja na bolje. Te svoje vtise je strnil na 3. strani.

DOBRINA je tokrat na stežaj razgrnila načela na katerih bo v prihodnje razvijala samoupravno organiziranost na področju povezanosti trgovine in kmetijske proizvodnje. Zdaj, ko toliko govorimo kako potrošnika bolje oskrbeti, ne bo odveč, če bomo v tem dokumentu poiskali možnosti in perspektive našega ploščaja.

TEHNOMERKATOR in uredništvo NOVI TEDNIK-RADIO Celje vam za prihodnje leto pripravljata stenski koledar. Le brez skrbi, kupcem v Tehnomerkatorjevih prodajalnah in bralcem Novega tednika pride koledar pravi čas v roke.

VAŠ UREDNIK

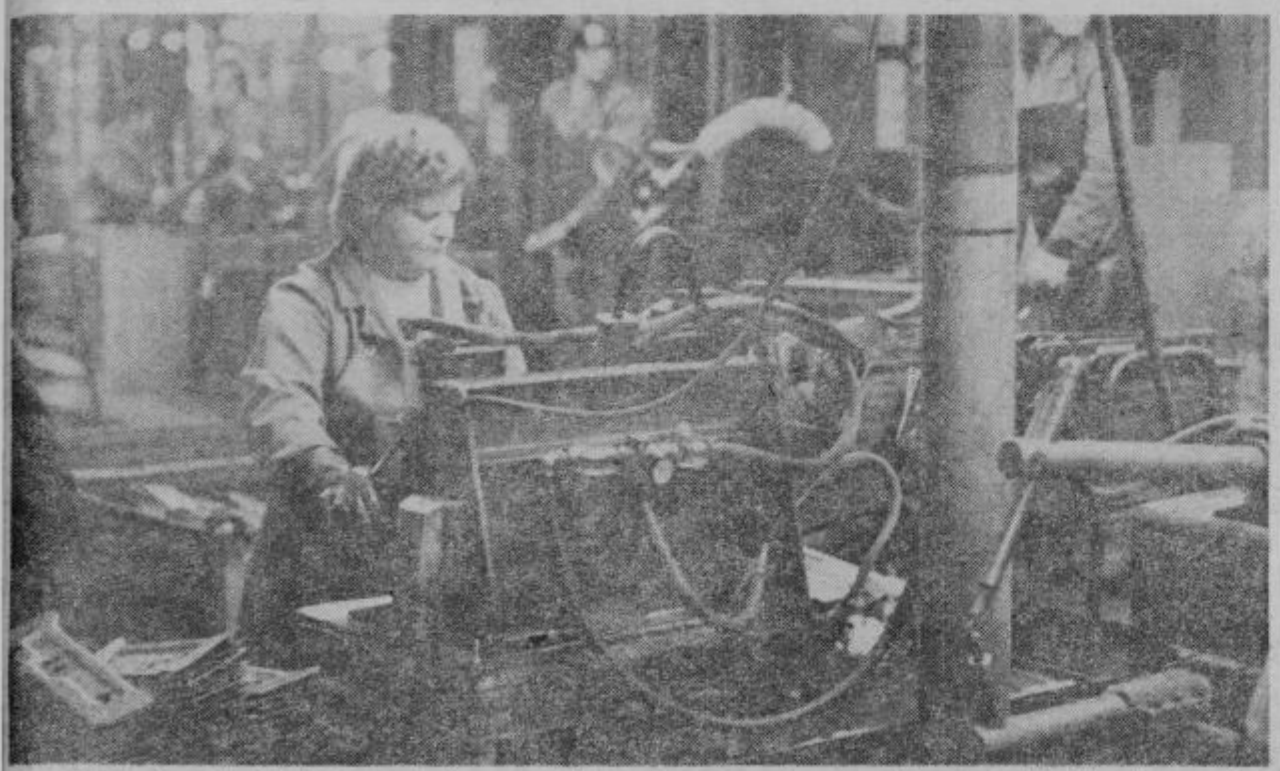

Še malo časa je ostalo do dveh pomembnih praznovanj. Prvo bo v čast dneva republike in naslednje bo že novo leto. Dve prelomnici v življenju našega delovnega človeka. Spomin nas veže na prehojeno pot in obenem opominja na jutrišnje naloge. Naj nam bo to vodilo pri našem delu čez vse leto. Foto: D. MEDVED

KOMUNISTI V KRAJ. SKUPNOSTI

NAPORI OBRODILI

NI ŠE POVSOD AKCIJSKE MOČI

Organizirane politične aktivnosti v krajevni skupnosti ne moremo naprtiti le upokojencem, gospodinjam in dela voljnim posameznikom. Vsakodnevno življenje terja širše organizirano delovanje vseh komunistov, ki žive na območju krajevne skupnosti. Tako tistih, ki so organizirani v terenskih organizacijah kot tistih v temeljnih organizacijah združenega dela.

Zato so pozornost na nedavni seji medobčinskega sveta ZKS Celje namenili prav organiziranosti članov ZK na ravni KS, kajti »v 51 krajevnih skupnostih — med njimi pa je največ velikih in razvitejših, z večjim številom članstva in osnovnih organizacij« — organiziranost komunistov ni sklenjena na ravni krajevne skupnosti. To je slabost, ki hromi učinkovitost in enotnost akcije. Izkušnje krajevnih skupnosti v katerih so že organizirani in dobro delujejo, sveti ZK kažejo, da je potrebno napore za akcijsko učinkovitost razširiti na vse, zdaj še na tretjino krajevnih skupnosti. Tembolj, ker gre za gosteje naseljene krajevne skupnosti. Potrdilo uveljavljene akcijske učinkovitosti najdemo v nekaterih občinah, na primer, v šmarski v Rogaški Slatini, Kozjem in Podčetrtku, v celjski na Otoku in Dolgem polju, v šentjurski na Ponikvi, v velenjski v Stari vasi itd.

Po sedmem kongresu ZKS so komiteji občinskih konferenc usmerili svojo aktivnost tudi na iskanje oblik organiziranja zveze komunistov in v tej akciji ne le dosegli pomembne premike, napori tudi že dajejo sadove političnega dela. Dogovor v okviru medobčinskega sveta ZKS, da bodo v občinah pohiteli z ustanavljanjem svetov zveze komunistov v vsaki KS, ki ima zanj pogoje, pomeni zato spodbudo nujnosti oblikovanja idejno političnega žarišča vsega življenja v krajevni skupnosti in opora politiki zveze komunistov. AN

CELJE: OBISK POLJSKEGA KONZULA

Konec preteklega tedna je Celje in SOZD ITC obiskal konzul Poljske v Zagrebu Zigmund Kolodej ter vicekonzul Vladimir Los. S predstavniki sestavljene organizacije združenega dela ITC ter delovnih organizacij EMO, Aero, Žična iz Celja ter Cevovoda iz Maribora sta se pogovarjala o možnosti sodelovanja s podobnimi organizacijami na Poljskem ter o medsebojni blagovni menjavi.

J. KUZMA

CELJE: IMENOVANJI

Delegati vseh treh zborov celjske občinske skupščine so na ločenih sejah, 27. in 28. oktobra letos, potrdili predlog komisije za volitve, imenovanja in kadrovske zadeve ter imenovali za novega ravnatelja glasbene šole v Celju Vida Marcena, za ravnatelja gimnazije pa prof. Jožeta Zupančiča.

KOZJE: ZA DAN MRTVIH

V počastitev dneva mrtvih je bila v Kozjem že 29. oktobra pri spomeniku padlih borcev za svobodo komemoracija. Žalni program so pripravili otroci osnovne šole. Imeli so recitacije, pevski zbor pa je zapel dve pesmi.

DEJAN KRESNIK

CELJE

NAPOTILO JE DOBRO

USPEH PRVEGA SPRIČEVALO ZA DRUGEGA

Delegati vseh zborov celjske občinske skupščine, ki so se sestali na ločenih sejah 27. in 28. oktobra, so sprejeli izhodišča za uvedbo drugega samoprispevka v občini in tako tudi formalne strani prižgali zeleno luč za začetek izredno pomembne družbenopolitične naloge.

Uvedba drugega samoprispevka je v bistvu nadaljevanje pred skoraj petimi leti začetega dela, ko so se občani in delovni ljudje v celjski občini odločili s solidarnostnim združevanjem oziroma zbiranjem sredstev za reševanje nekaterih najbolj perečih problemov otroškega varstva in osnovnega šolstva. Ta akcija je v celoti uspela in je zato tudi najboljše napotilo za uvedbo »drugega samoprispevka, ki pa naj bi po svojih prvih zasnovah zajel širše področje. Razen tega so delegati občinske skupščine ugotovili, da brez solidarnostnega odziva in osebnega deleža slehernega občana in delovnega človeka ni moč uspešno uresničevati pomembnih nalog na družbenem področju.

Sicer pa so izhodišča za uvedbo drugega samoprispevka v celjski občini dobila svojo družbeno podporo že s sprejemom srednjeročnih programov temeljnih organizacij združenega dela, še zlasti pa občine in krajevnih skupnosti. Že ti dokumenti so namreč opozorili, da bo treba s solidarnostjo nadaljevati.

Zadnja seja celjske občinske skupščine je dala izreden delež tudi v oceni uveljavljanja delegatskih odnosov v občinski skupščini. Seveda pa pri tem ni šlo samo za oceno, marveč prav tako za sprejem zaključkov, ki naj pripomorejo k zboljšanju stanja. V tej zvezi so tudi delegati zbora združenega dela in zbora krajevnih skupnosti sprejeli nekatere pobude družbenopolitičnega zbora. Vse skupaj pa so zatem izoblikovali v enotnih sklepih. Med njimi je tudi pomembna pobuda, da naj bi na enak način ocenili aktivnost v zboru občin slovenske skupščine.

Ko so na zboru krajevnih skupnosti med drugim razpravljali o poročilu o delu izvršnega sveta, so želeli več sodelovanja krajevnih skupnosti s tem organom občinske skupščine.

Delegati so sprejeli osnutek poslovnika občinske skupščine, o katerem bo po javni razpravi še enkrat tekla beseda.

Sicer pa so na ločenih sejah sprejeli tudi predlog programa dela občinske skupščine do junija prihodnjega leta.

M. BOŽIČ

MOZIRJE

SREDNJEROČNO

1978. LETA VRTNARSKA RAZSTAVA

Delegati občinske skupščine v Mozirju se bodo tokrat sestali na dveh sejah. Že jutri, v petek, 5. novembra, bo ločena seja družbenopolitičnega zbora, v ponedeljek, 8. t. m. pa se bodo na skupni seji sešli delegati zbora združenega dela in zbora krajevnih skupnosti.

Čeprav ne kaže razporejati predlaganih točk dnevnega reda po pomembnosti, saj v tem ni razlike, bo vendarle glavna pozornost veljala osnutku družbenega plana razvoja občine Mozirje za obdobje do 1980. leta. Po tej seji bo namreč stekla v občini javna razprava o tem pomembnem dokumentu, zato naj bi delegati pred javno obravnavo izrekli še svoja mnenja oziroma mnenja svojih delegatskih baz o razvoju občine v naslednjem petletnem obdobju.

Pomembna bo tudi razprava o družbenem dogovoru o izhodiščih za ustanovitev samoupravne komunalne interesne skupnosti v občini ter o določitvi skupnega odločanja in o načinu izvrševanja.

Beseda pa bo tekla še o delu in problematiki upravnih organov občinske skupščine in ne nazadnje o prevzemu pokroviteljstva nad otvoritvijo Mozirskega parka ter slovenske vrtnarske razstave 1978. leta. M. B.

LAŠKO: ODLOK JE SPREJET

Minulo sredo je zasedal v Laškem družbenopolitični zbor, v soboto pa zbor krajevnih skupnosti in zbor združenega dela. Dnevni red je bil spet zelo obsežen. Pripravljalci najbrž niso pričakovali, da bodo posamezne točke dnevnega reda vzbudile tolikšno zanimanje med delegati. Tako je poročilo o delu zdravstvene službe v občini bilo deležno precejšnje pozornosti. Poročevalec dr. SAMO PEČAR je izkoristil priložnost in izrazil nezadovoljstvo med zdravstvenimi delavci, ki vedo kako pomanjkljivo je spričo razmer, v katerih je zdravstvena služba vklenjena, stanje v občini in delo zdravstvenih delavcev. Izrazil je začudenje, da se na dosedanjih sestankih v zvezi s samoprispevkom najodgovornejši v krajevnih skupnostih in delovnih sredinah niso odločili za izdatnejšo pomoč pri sofinanciranju predvidene gradnje novega zdravstvenega doma v Laškem. V poznejši razpravi je bilo slišati več razprav, v katerih so delegati poudarili, da s svojim »tretjinskim« deležem krajevne skupnosti same razpolagajo in da se bodo o tem še vedno lahko pogovorili in dogovorili.

Izredno plodno razpravo o problematiki in načrtih kmetijstva objavljamo na kmetijski strani, zato tu omenimo samo še dvoje. Izredno kritično so na seji obravnavali probleme kadrovske politike v občini in gibanje gospodarstva, pri čemer so v ospredje prodrle še kar trajajoče težave laške »Volne«.

Zbora sta, tako kot poprej družbenopolitični, sprejela odlok o razpisu referenduma za uvedbo ponovnega samoprispevka v občini, ki bo 12. decembra.

J. KRASOVEC

ŽELEZNIŠKO GOSPODARSTVO LJUBLJANA

NOČNI SKOK

pojem hitrosti in zanesljivosti v tovornem prometu

POGLEJMO V SVET

PISE IVAN SENICAR

● *V PRETEKLEM TEDNU so se pojavile prve razpoke v 55-em premirju v Libanonu, kritični toni v govoru L. Brežnjeva na plenumu CK KP SZ so izzveneli v zahtevo po hitrejšem razvoju, h koncu so se iztekle burne volitve v Združenih državah Amerike, v Ženevi pa se je začela konferenca o Rodeziji.*

● *RODEZIJA ali v afriškem jeziku ZIMBABVE (okoli 6 milijonov prebivalcev, 389.400 kv. km) je bila britanska kolonija. Rasist Ian Smith je 11. nov. 1965. leta proglasil njeno neodvisnost v imenu bele manjšine. V Rodeziji pride na enega belca 23 črnih prebivalcev. Nezadovoljstvo je raslo iz leta v leto. Razvila so se osvobodilna gibanja in prava partizanska armada. Smith pa je vsa leta izjavljal: »Dokler bom živel, oblast ne bo prešla v roke večine, pa naj živim tisoč let!« Ne bo se mu treba tako postarati: čas je prišel. Prvo, osvobodilni odpor se je okrepil in belcem je postalo vroče; drugo, po osvoboditvi Mozambika in Angole so prišle na vrsto Rodezija, Namibija in tudi sprememba režima v Južnoafriški republiki — mednarodna skupnost, predvsem pa neuvrščene dežele in združeni narodi podpirajo osvoboditev juga Afrike; tretje, velike sile je zaskrbelo za svoje koristi na tem področju, posebno še ZDA, ki so pred tedni poslale H. Kissingerja na pot po Afriki, da bi zavaroval ameriški interes in omehčal Smitha, ki je pričel že vsem presedati. Položaj se je zavrtel okoli teh osi in na hitro so se pričele priprave za novo konferenco o Rodeziji. Konferenca se je začela 28. oktobra v Ženevi. Uspeh je že to, da se je sploh začela. Stališča so posledica položaja v Rodeziji in v svetu. V deželi si stojita nasproti dva tabora: okoli 250.000 belih farmarjev, uradnikov in dobro plačanih delavcev — proti nekaj več kot 5,5 milijona črnih kmetov in delavcev. Mesečna plača belega delavca v kmetijstvu je 230 rodezijskih dolarjev (v industriji pa 315), črnega pa v kmetijstvu 10 (v industriji 40). Te razlike in rasna nestrpnost belcev sta vzrok boja na življenje in smrt. V Ženevi sta sedli za mizo obe strani. Predstavnik bele vlade Smith se strinja: — da se osnuje prehodna vlada za obdobje dveh let, v oblasti naj prevladujejo belci, posebno naj bosta pod njihovim vodstvom vojska in policija, naj prenehajo gospodarski pritiski na Rodezijo in naj preneha gverilsko vojskovanje. Črnski voditelji Joshua Nkomo, Robert Mugabe, Abel Muzoreva in Ndabaningi Sithole pa zahtevajo: takojšnjo večinsko vlado ali prehodno vlado za čim krajši čas, predsednik vlade in ministra za vojsko in policijo morajo biti črnci, osvobodilna vojska se ne bo razpustila. Predsednik te konference je britanski veleposlanik pri OZN Ivor Richard. Izhod konference bo vplival na položaj v Afriki in s tem na mir v svetu. Jugoslavija odločno podpira osvobodilni boj ljudstva Zimbabve.*

● *V AVSTRIJI se pripravljajo na posebno »štetje« Slovencev in Hrvatov, ki bo 14. novembra. Trdijo, da bodo s tem »najbolje v svetu rešili vprašanje manjšine«. Zato so tudi pred dnevi razstrelili partizanski spomenik v Kometu pri Pliberku, kar je najboljši dokaz, kako si neonacistični gorečneži v Avstriji predstavljajo to reševanje. Naši rojaki v Avstriji nameravajo popis bojkotirati in mi jih v njihovem pravičnem boju podpiramo. Ali avstrijske metode ne spominjajo na tiste v Rodeziji?*

● *NA OBISKU PRI NAS — Predsednik ministrskega sveta LR Madžarske, državni sekretar za zunanje zadeve Velike Britanije, delegacija parlamenta Norveške, vojaška delegacija Nigerije, delegacija socialnodemokratske stranke Finske, ekonomska delegacija Bangladeša, študijska delegacija KP ČSSR, prosvetna dlegacija LR Kitajske in skupina diplomantov partijske šole stranke BAAS iz Iraka (obiskali so tudi Velenje).*

● *MI NA OBISKU — Delegacija ZSJ se je vrnila z obiska pri sindikatih Indonezije, Malezije, Singapura in Indije, delegacija zvezne konference SZDL Jugoslavije pa je bila v ZR Nemčiji.*

ŽALEC

BOLJE S POBRATENIMI

USPELI DOGOVORI O GOSPODARSKEM SODELOVANJU

Pred dnevi so praznovali svoje občinske praznike v dveh občinah, ki sta pobrateni z žalsko. Proslav ob teh praznikih sta se udeležili tudi dve delegaciji, ki sta tu navezali še tesnejše stike. Ti pa v kratkem obetajo tesno gospodarsko povezavo in mnogo boljše gospodarsko in kulturno sodelovanje med pobratenimi občinami. Prva delegacija, ki jo je vodil predsednik občinske skupščine Vlado Gorišek, je bila v Kruševcu. Tu so jih sprejeli nadvse gostoljubno in na vsakem mestu poudarjali tesne bratske vezi, ki jih vežejo. Plodni so bili tudi pogovori o tesnejšem gospodarskem sodelovanju. Tako so se s predstavniki kombinata ŽUPA dogovarjali o investiciji v gradnjo motela v žalski občini. Ta naj bi stal ob zaključku avtoceste v Arji vasi, vrh vsega pa bi ŽUPA v žalski občini postavila tudi skladišče vina in drugih pijač. Tako kombinat ŽUPA kot vsi družbeni organizmi v kruševski občini podpirajo te načrte in zato lahko upravičeno pričakujemo, da bo v bližnji prihodnosti v žalski občini stal sodoben motel kruševskega podjetja.

Plodni so bili tudi razgovori o tesnejši povezavi z Garantom. Ta je že dobil v Kruševcu na voljo poslovne prostore, v katerih bo lahko organiziral razstavni prostor in svojo prodajalno.

Tudi druga delegacija, ki je bila na praznovanju v Bački Palanki in jo je vodil predsednik izvršnega sveta Jože Jan, je doživela prisrčen sprejem. Gospodarske organizacije iz občine pa so pokazale veliko pripravljenost, da sodelujejo z nekaterimi kolektivi iz žalske občine. To velja predvsem za Kombinat Hmezad, Gradnjo, SIP in Ferralit. Že ta mesec bo v žalsko občino prispela gospodarska delegacija iz občine Bačka Palanka in se tu v razgovorih s predstavniki zainteresiranih žalskih organizacij združenega dela pogovarjala o konkretnih oblikah sodelovanja.

Vsekakor velja ob tem poudariti, da se sodelovanje med pobratenimi občinami širi na vsestransko zadovoljstvo in že daje tudi prve dobre rezultate. Na vseh odgovornih dejavnikih pa je, da z vsemi silami skušajo oblike sodelovanja pobratenih občin še popestriti in razširiti, tako na področje kulturne izmenjave, kot tudi na vsa druga področja.

BRANKO STEMEJCIĆ

Paračinsko srečanje: v ozadju Izletnikov avtobus, ki je varno in udobno vozil igralce AG Železar po Srbiji. Posnetek je nastal v trenutku, ko sta se srečali dve generaciji prevoznih sredstev in zlobneži so takoj vedeli povedati, da je tista v ospredju najbrž za lokalne proge . . .

Foto: D. Medved

AERO SLAVI

29. oktobra je poteklo 30 let, kar obstaja socialistično podjetje AERO-Celje. Ob tem so si v Aeru začrtali širok spekter proslav, s katerimi bodo proslavili minule delovne zmage in vnovič potrdili svoje usmeritve za delo v prihodnje.

Že danes bo v Aeru tiskovna konferenca, na kateri bodo vse predstavnike tiska, radia in televizije seznanili s svojimi dosežki pri gospodarjenju in razvijanju samoupravnih odnosov, pa tudi s svojimi načrti in potmi, po katerih jih bodo uresničili.

Osrednja proslava ob 30-letnici obstoja Aera pa bo v soboto ob 13. uri v hali pod Golovcem. Za to priložnost so Aerovci pripravili pester in zanimiv program, v katerem se bo gostom med drugimi predstavila tudi priljubljena Nela Eržišnik. B. S.

POMOČ POSOČJU

ŽE PRESEŽENO

NAJBOLJŠI V ŠENTJURSKI OBČINI

Prvi solidarnostni krog zbiranja pomoči prizadetim po potresu v Posočju je končan. Zapišemo lahko, da so vsi v republiki razumeli težave prebivalstva v Posočju, saj se je na zbirnem računu Rdečega križa Slovenije zbralo kar 115 odstot. sredstev ali 15 več, kot je bilo predvideno.

Tudi na celjskem območju je akcija dobro potekala, zapišemo pa lahko, da še ni končana ter da se v marsikateri delovni organizaciji odločajo še za delo v eni prosti soboti, sredstva pa bodo nakazali za odpravo posledic v Posočju. Delovne organizacije niso prispevale samo enodnevnih zaslužkov, ampak so pomagale tudi z gradbenim in drugim materialom ter seveda direktno z delavci in stroji v prizadetih krajih.

Po končanem prvem krogu solidarnostne akcije so podatki za celjsko območje po posameznih občinah naslednji:

	%
CELJE	136,53
LAŠKO	83,21
MOZIRJE	96,9
SLOV. KONJICE	101,67
SMARJE	90,10
ŠENTJUR	140,62
VELENJE	133,29
ŽALEC	85,61

Podatke je posredoval Republiški svet Zveze sindikatov Slovenije. Po do sedaj zbranih sredstvih lahko vidimo, da je akcija izredno uspela predvsem v šentjurski, velenjski in celjski občini, plan so za malenkost presegli tudi v konjiški, medtem ko drugje še niso uspeli izpolniti obveznosti, ki so jih sprejeli. To še posebej velja za žalsko občino, ki se je izredno izkazala pri vpisu posojila za ceste, nekoliko pa (vsaj za zdaj) odpovedala pri pomoči Posočju.

Brez dvoma bodo ti podatki kmalu drugačni, saj je akcija, kot smo že zapisali, še v teku. Prav bi bilo, da bi vsi izpolnili vsaj minimalno planirano vsoto ter tako pomagali k hitrejšemu odpravljanju posledic v Posočju.

TONE VRABL

RIMSKE TOPLICE

V TRSTENIKU

POBRATENI OSNOVNI ŠOLI

Naša osnovna šola »Anton Aškerc« v Rimskih Toplicah je pobratena z osnovno šolo v Trsteniku v Srbiji. Vsako leto prihajajo k nam učenci iz Trstenika, mi pa jim tudi vračamo obiske. Tudi letos smo bili učenci sedmih in osmih razredov njihovi gostje.

Na pot smo se odpravili z dvema avtobusoma. Vozili smo se vso noč in prebudili v Beogradu. Toda, pred nami je bila še dolga pot. V Trsteniku so nas naši gostitelji že nestrpno pričakovali. Hitro smo se med seboj spoznali in nato odšli na njihove domove, kjer so nas najprej pogostili z njihovim znanim »sladkim«.

V petek in soboto smo si ogledali samostana v Ljubostinji in Žiči, zatem znano zdravilišče Vrnjačko Banjo pa tudi Kruševac in Aleksandrovac z znamenitostmi.

V nedeljo smo se odpravili proti domu. Od naših gostiteljev smo se poslovili s solzami v očeh.

Na povratku proti domu smo si ogledali še muzej v Kragujevcu in znameniti spominski park. Obiskali smo tudi spomenik neznanemu vojaku na Avali.

Po dolgi poti smo bili utrujeni, a zadovoljni, saj smo bili polni lepih vtisov na tamkanjšnje dobrosrčne ljudi.

LENKA SKALIČ,
os. šola Rim. Toplice

OBRAZI

ERIKA KREGAR

Beseda steče sama od sebe, nikoli se ne zatakne in ne obvisi v zraku. Erika je prijetna sogovornica, ki s svojo umirjenostjo vpliva tudi na druge. Čeprav vem za »skrivnostno« leto njenega rojstva ga ne bom izdal. Pa ne iz nečimernosti ali zaradi tega, ker bi mi zamerila. Preprosto zaradi tega, ker je mladá in polna življenjske volje pa je letnica potemtakem brez pomena.

Domača hiša je stala v Pristavi, kjer je tudi štiri leta v osnovni šoli spoznavala prve skrivnosti življenja skozi črke in številke. Poznejši štirje razredi so jo vodili v Šmarje in še dlje na celjsko gimnazijo. Tam je že pričela misliti na knjižnico in njen svet. Polne knjižne police in skrivnostna tihota. V zadnjem trenutku se je odločila in po živopisanih letih študija končala knjižničarstvo in slovenščino s književnostjo. Še prej si nikoli ni mislila, da bo kdaj stala v šolskem razredu na oni strani učiteljeve mize. Pa je prišel dan, ko se je znašla na tem mestu. Najprej v Steklarski šoli v Rogaški Slatini, pozneje še v osnovni šoli za odrasle.

Kultura! Dragoceno je vtkana v njeno mlado življenje. Da je hodila na razstave v Pivnico je bilo usodno. Od tam jo je pot pripeljala na Delavsko univerzo. S prodajanjem eksponatov razstave likovnih obiskovalcev že pred leti. Potem pomoč tu, pomoč tam, nekaj seminarjev, nekaj izkušenj in celo treme se je otresla.

V tem času je vodila knjižnico v Rogaški Slatini, postala komunist. sindikalni vodja na Osnovni šoli v Rogaški Slatini in kadar v krajevni skupnosti nanese beseda o kulturi je med prvimi za njen razvoj in napredek.

Zdaj je vodja izobraževanja pri Delavski univerzi šmarske občine. Dela z odraslimi, skrbi, da bi več znali, se bolje zrušli v življenju. Kadar je kakšen seminar ga vodi. Utečeno delo polno spretnosti, takšno, da pritegne tudi druge. Rada ima svoje delo, čeprav ji jemlje mnogo časa. Sodeluje pri pripravljanju razstav in drugih kulturnih prireditev o občini. Na tem področju povsod delajo entuziasti, veliki ljubitelji iskrenega hotenja, ki ne vprašajo ne za čas in ne za denar.

Skozi očala se zaleskečejo oči. Preblisk trenutka. Najbrž tako, kakor takrat, ko svetloba vdre skozi zaslonko fotoaparata, s katerim si polni zadovoljstvo skopo odmerjenega prostega časa. Pravi, da ima posneto drevo v v vseh fazah. Tudi tisto, zdaj v jeseni, tako rdeče bukovo drevo s široko in šumečo krošnjo.

DRAGO MEDVED

KOROŠKE RAZGLEDNICE – OKTOBER 1976

ŠEPET PO SLOVENSKO

SIV, NEPRIJAZEN DAN

Minuli četrtek je bil siv, neprijazen deževen dan, ki nas je spremljal vso pot. Ne bi rad povezoval vreme s spletom dogodkov in občutij, toda bil je dan, kakršnemu bi se najbolj podajal pogreb...

Skupinska pot čez mejo je vselej naravnana k nekakim skupnim ciljem in občutkom. Predvsem veselo popotovanje, ogled zanimivosti, nakupi, pesem, skupinska kosila, majčkeno rdečice in zadrege na meji — drugi dan pogovori in tretji pozaba.

S Koroško ni tako. Tja gor greš, če nisi kramarska duša, z mešanimi občutki; s hrepenenjem, bojaznijo, pobožnostjo in srdom...

Tele razglednice s Koroške ne bodo Gasparijeve podobe. Ti utrinki s poti so nove fotografije razmer; so ena sama zbirka vprašanj.

GOR ČEZ IZARO

V avtobusu, ki sledi Dravi mimo Ruda proti Velikovcu vzdrhti otožna pesem polna bolečine in hrepenenja... Gor čez izaro...

Kdo še ni bil priča nevsakdanjem pojavu, ko po nekem notranjem vzgibu privre na dan pesem vsajena globoko v zavest? O barčici, ki po morju plava, ko se za poslednjim ovinkom pred očmi zablesti gladina morja, o Soči, ko se pot prevali čez Vršič v dolino Trente...

Gor čez izaro. Nekajkrat zapeta pesem na naši poti je ostal v avtobusu za šipami, po katerih so se solzile dežne kaplje. Slovenska pesem kot v Faradejevi kletki!

PRASTRAH IN PRAGREH

Velikovec. Ves oktober že visijo deželne zastave. Ali natančneje visijo od 10. oktobra, od obletnice plebiscita.

Na glavnem trgu je spomenik padlim v prvi, drugi svetovni vojni in obrambnih bojih. Vsako drugo ime je slovensko na dveh velikih marmornatih ploščah. Slovenci po krvi, imenu in jeziku so padali za cesarja, za velikega vodjo, rojenega ob gornjeavstrijski reki Inn, in baje celo v boju proti Maistrovim borcem.

Čez deset dni jih bodo preštevali.

Pod oboki mestnega Rotovža je »kratek izvleček iz zgodovine« Velikovca. V gotici. Vse besedilo obsega kakšnih štiristo do petsto besed. Cel odstavek je posvečen nadporočniku Franju Malgaju, ki je s »tujimi, sovražnimi soldati« ogrožal Velikovec, hoteč ga priključiti tuji nadoblasti.

Prastrah? V Velikovcu, ki je ob plebiscitu 10. oktobra 1920 bil edino med Koroškimi mesti, ki se je večinsko izreklo za Slovenijo in kjer so potem uprizorili takšno gonjo zoper Slovence, da so mnogi morali pobegniti v matično domovino. Danes ni enega slovenskega napisa, pač pa je tu sedež Heimatdiensta, ki ga vodijo isti ljudje, ki so se po popisu, ki je leta 1936 naštel 90.000 Slovencev na Koroškem zakleli, da bodo to »windišarsko« svojat iztrebili tako ali drugače.

In pragreh?

V sebi ga nosimo. Podedovanega skozi generacije. Greh da smo še premalo ljubili to zibelko slovenstva in bili zanjo pripravljeni premalo žrtvovati, da bi si jo ohranili...

V DJEKŠAH: KOKR KIR VUOČE?!

Djekše. Najsevernejša in najvišje ležeča slovenska vas na pobočju Svinške planine. 1152 metrov visoko je ta stara, živopisna vasica s taborno cerkvijo sv. Martina, z nepogrešljivim koroškim znamenjem pod košato, zdaj že moč ostarelo lipo sredi vaškega središča. Na pokopališču med cerkvijo in obzidjem, ki ima še vedno ohranjen mostovž za obrambo, je razločno opazen odnos med manjšino in večino. Tu so nemški priimki v manjšini. Napečniki, Klemeni, Slamniki, Priberniki, Oprečniki, Lesjaki, Potniki, Pečniki, Grobelniki, Lužniki.

Cerkovnik, eden od Napečnikov, polglasno, skoraj šepetaje govori o cerkvi, o župniku, ki je menda v šoli, o pouku na tej šoli, o slovenski in nemški maši...

Zakaj niti en slovenski priimek na nagrobnikih ni napisan slovensko, ne star ne nov. Niti tisti od včeraj?

— Kokr kir vuoče!

Je res tako, da kakor kdo hoče? Ni bilo že toliko gorja, pritiskov in sitnosti, da drugače, kot vsak mora, niti nihče ne pomisli?

Zakaj v gostilni, ki se spreminja v turistični pension (gotovo s kakšnim kreditom) prijazna mamica postreže s slovensko besedo na ustih, tiho sicer, a ko nekdo vstopi, nadaljuje pogovor po nemško?

Lani so zgradili do Djekš asfaltno cesto in proglasili vas za turistični kraj. Že so v vasi z denarjem podprti prišleki, ki ne znajo besede slovensko.

Bo v Djekšah čez čas onemel še šepet po slovensko?

CELOVŠKA RAZMIŠLJANJA

Mimo Tinj in skozi Pokrče zdrkne avtobus v Celovec. Opoldanski čas. Urica za nakupe.

Zbirališče je bilo dogovorjeno na trgu pri celovškem zmaju. Ko se zbiramo in se pomenkujemo nismo glasni kot jesiharji, toda tudi šepetamo ne. Hodijo mimo skupine meščani v avstrobanduri. Menda ni na svetu naroda, razen Kitajcev seveda, ki ne bi tako na vse kriplje s svojo vnanjščino poudarjal svojo pripadnost, kot Avstrijci. Če ne celo obleko, ki je že prava uniforma (ne narodna noša), nosijo vsaj za avstrijske dežele značilen klobuk, tako moški kot ženske.

Pride mimo tak orjak in zabodeno ter s prezirom pogleda po naši skupini, češ, kdo ste predrzneži, ki s svojo slovenščino motite s tolikšno mujo dosežen nemški značaj mesta. Eden naših mu vrne milo za drago in ne umakne pogleda. Nadutež popusti in se obrne proč.

Človek težko verjame, da so takšni ljudje tako množično zastopani v narodu, ki je še pred pol stoletja krojil usodo velikemu delu Evrope. Propad imperija jih je udaril s kompleksi, ki se jih ne morejo otresti in vse bolj lezejo v ozkosrčnost, nebogljeno samovšečnost in izolacijo pri čemer jim je še ostalo agresivnosti, da je stresajo nad slovensko manjšino.

Kaj drugega kot poniglava zlobnost je narekovala, da so v Celovcu 10. oktobru, dnevu plebiscita, posvetili ravno tisto ulico, v kateri so bile poleg Mohorjeve družbe osrednje kulturne institucije Slovencev na Koroškem?

O UPORABNOSTI SLOVENŠČINE

Slovenska gimnazija v Celovcu, ki je avstrijskim šovinistom tolikanj trn v petah, je zares lepa stavba, prostorna in svetla.

Sem pošlje na šolanje svoje otroke zares kdor resnično hoče. Ni jih malo, ki tvegajo prenesti vse težave, s katerimi se bodo zaradi take odločitve še srečali. Tu se šele dodobra naučijo slovenščine, kajti v osnovnih šolah je nimajo povsod.

In najde se med dijaki tak, ki nima nobene zveze s Slovenci. V slovensko gimnazijo je priseljenec iz Nemčije dal svojo hčer. Zakaj? Poslovne zveze ima z vzhodnimi državami. Hči se bo po opravljeni slovenski gimnaziji lažje naučila potrebnih slovanskih jezikov. Čisto praktičen razlog.

Toda v Avstriji se delajo, ko da jim taki ljudje sploh niso potrebni, ko da bi pri tem ne šlo za živ jezik sosedov, marveč za nekak lingvistični fosil.

Kako bi si drugače mogli razlagati, da na slovenski gimnaziji visijo odredbe in predpisi šolskih in drugih oblasti izključno v nemščini — tudi navodilo za primer požara. Kdor ne zna brati naj zgori?

Čisto drugačen zven in pomen ima slovenski jezik v Blažejevi samopostrežnici v Pliberku. Tam kar odmeva malce posodobljeno koroško narečje. Ne brez vzroka. Vsa slovenska Koroška, kraji do Velenja in še dlje kupuje pri Blažeju. Tu ima slovenščina, kot trdijo marksistično usmerjeni koroški študentje slovenskega rodu, ekonomsko spodbudo.

V velikovški trgovini se mi je v pogovoru prodajalec predstavil za pacifista, češ, spor okoli manjšin sploh ni važen. Stremeti bi morali za združeno Evropo, odstraniti meje, nacionalna vprašanja pa potisniti ob stran. Gospod ni slab računar, če pomislimo na 200 milijonov nemško govorečih Evropejcev, ki naj bi igrali eno prvih violin. Napoleonova doktrina po nemško...

MRZLA GOSPOSVETSKA RAVAN

Gospa sveta. Vojvodski prestol, kjer so naši dedje ustoličevali karantanske kneze. Zaman popotnik iščeš pri tem pomniku besedico o tem. O pač. Zapisan je, toda iz kasnejših let, ko je bilo ustoličevanje samo še formalnost, nekakšna maškarada za ljudstvo, ki naj bi verjeli, da je njih oblast po stari postavi in običaju. Niti besedice o kakšnih Slovenih, njihovih voljenih knezih...

...navsezadnje bi si kak nepoučen tujec res lahko postavil vprašanje, od kod so se neki priklatili ti Slovenci, ki dvigajo tolikšen hrup okoli svojih pravic?

Visoka gotska cerkvena ladja Gospe Svete je hladna. Nikoli ni bila prijazna slovenskemu človeku in Madona je le z robom ušesa prisluhnila slovenski molitvi in prošnji.

Tudi prodajalka v trgovinici s spominki je svojo prijazno masko zamenjala z aroganco, ko je slišala, da so njene stranke potomci Kocljevega ljudstva. Ji lahko kdo zameri? Sploh ve za kakšno slovensko zgodovino Karantanije, za kakšnega Koclja?

Zanjo utegne biti slovenščina nekaj podobnega kot tisto otroško žlobudranje, ko se mladež gre nekak svoj tajni jezik. Igračkanje pač!

VPRAŠAJI, SAMI VPRAŠAJI

Zakaj je mežnar v Djekšah skoraj šepetal, kadar je govoril slovensko? Strah ali sram? Zakaj je gostilničarki zamrla slovenska beseda na ustnicah, ko je vstol nekdo tretji. Je njena investicija s čim pogojena? Zakaj prodajalka pri Gospe Sveti ne ve, da hodijo Slovenci semkaj k kamnitem prestolu slovenskih knezov?

Če je nevednost in nepoučenost, kdo je za to odgovoren?

Če je strah pred posledicami, javno nastopati kot Slovenec, potem ima ta strah svoje vzroke.

In če je, kar je najbolj žalostno, tudi sram, potem so morali biti grozljivo nečloveški postopki, da so v ljudeh strli ponos in pogum!

V nedeljo jih bodo preštevali. Preplašene, z ekonomskimi in političnimi okovi stisnjene k zidu. Tisti, ki govorijo o prastrahu se zdaj zlobno rogajo v brk demokraciji, na katero v Avstriji tako radi prisegajo.

Zakaj ne gredo preštevati imena mrtvih vklesanih na spomenike in nagrobnike. Ti se nikogar več ne bojijo in jih ni sram, da so za nemške »sch« in »tsch« skrili slovenske priimke.

JURE KRASOVEC

Minuli teden je šel kolektiv osrednje knjižnice iz Celja na enodnevni izlet na Koroško. Obiskali so nekatere slovenske kraje, zgodovinske spomenike in se, kot kaže posnetek, pri vojvodskem prestolu na Gosposvetskem polju tudi slikali za spomin. Z njimi je bil na »rajži« tudi pisec reportaže, ki oklepa ta posnetek.

ŽALEC

CESTAM 3 MILIJARDE

PRESEGLI ZA 126% — KAM S PRESEŽKOM 1,7 MID?

Z akcijo vpisovanja posojila za ceste so v žalski občini dosegli izjemne rezultate. Vse zastavljene načrte, tako tiste, ki so bili zastavljeni v republiki, kot tutudi interne, občinske cilje, so močno presegli. Med vsemi občinami v Sloveniji pa so prav v žalski dosegli najvišje presežke zastavljenih načrtov.

Zato ni čudno, da smo o akciji sami, odzivu vpisnikov v vseh skupinah in načrtih, kam bodo usmerili presežke iz vpisanega posojila govorili s predsednikom štaba za vpis posojila **Vladom Goriškom**.

Medtem, ko so se v večini slovenskih občin zadovoljili s tem, da so dosegli ali le v manjši meri presegli zastavljeni načrt vpisa posojila za ceste, pa ste v vaši zastavili zelo visok lasten načrt, ki je bil kar za 100 odstotkov višji od republiškega. Akcija je kljub temu dobro tekla. Zato morda za začetek vprašanje, kako je tekla akcija.

Naloge smo se od vsega začetka lotili odgovorno in rezultate smo zelo hitro dosegli. V dobrem mesecu smo izpolnili republiški načrt, nato pa nadaljevali akcijo z nezmanjšano silo. Intenzivno smo se lotili vpisovanja posojila v vseh skupinah. V skupini A, pri delavcih, ki združujejo delo, so ti vpisali skoraj 2 stari milijardi. Uspešno je tekla akcija tudi v krajevnih skupnostih, kjer bi morda lahko dosegli še

Vlado Gorišek

več, a smo tudi z doseženim zadovoljni. V tej skupini so občani vpisali preko 300 milijonov starih dinarjev posojila. Pred zaključkom je sedaj vpisovanje posojila v organizacijah združenega dela in organi samoupravljanja so povsod že sprejeli sklepe o vpisu posojila v skupini C.

Rad bi poudaril, da organi samoupravljanja vpisujejo mnogo večje zneske, kot smo predvideli v razdelilniku. Tako je, na primer, Tovarna nogavic Polzela namesto 40 milijonov vpisala 100, Tekstilna tovarna Prebold namesto 60 150 milijonov in tako dalje.

Kolikšne so bile v republiki dogovorjene obveznosti za občino?

Po tem dogovoru bi morali v žalski občini zbrati milijardo in 316 milijonov starih dinarjev posojila. Trenutno kaže, da bomo vpisali preko 3 milijarde in plan presegli za milijardo 700 milijonov starih dinarjev.

Kam boste namenili presežek?

Presežek bomo uporabili za rekonstrukcijo nekaterih prepotrebnih cestnih odsekov, kot na primer: Prebold—Marija Reka (4 km), Kasaze—Griže, Griže—Šešče, Kamenče—Gomilsko in še nekaterih drugih. Radi pa bi prispevali tudi k ureditvi prometnega položaja v Šempetru in ureditvi cestnega križa v Žalcu.

Povedati moram, da podrobnega programa še ni, sestavili ga bomo po zaključku vpisa in ga poslali v potrditev republiški skupnosti za ceste.

Kakšni pa so zadnji podatki o vpisanem posojilu?

Vpisanega je preko 236 odstotkov, torej kar 126 odstotkov nad planom, s tem pa smo v Sloveniji čvrsto na prvem mestu. Vpisane so 3 milijarde starih dinarjev, računam pa, da bodo vpisale posojilo še nekatere delovne organizacije, kjer samoupravni organi še niso imeli sej, na katerih bi odločali o vpisu.

Žalski primer najbolje priča, kako zelo so občani zainteresirani za boljše ceste in kako pripravljeni so, da k boljšem položaju tudi sami prispevajo. Priča pa tudi o tem, kakšne rezultate lahko da odločna in jasno zastavljena akcija.

BRANKO STAMEJČIČ

CELJSKA KOMERCIALA

UČINKOVITOST BOLJE?

SODELOVANJE NA PODROČJU RAZISKAV TRŽIŠČA

Čeprav v Celju že dalj časa obstoja dogovor, da je treba na področju večje komercialne učinkovitosti in boljšega trženja storiti odločnejše korake naprej, je šele v zadnjih dneh ta dogovor pričel dobivati konkretnejše obrise. Ti temeljijo na programu enotnega nastopa celotne proizvodnje v Celju v slovenskem in jugoslovanskem prostoru.

Potreba po celovitejši pobudi industrije in po enotnem nastopu celjske industrije in trgovine obstoja že dolgo. Temelji na ugotovitvah, da proizvodnja v Celju proizvaja v glavnem za neznanega kupca, da trgovina prevzema le manjši del proizvodov celjskega gospodarstva da se le v izjemnih primerih pri proizvodnji in prodaji poslužujemo raziskave tržišča in podobno.

Nujna je torej večja povezava tako trgovine in industrije, ki bo zagotovila hitrejše in kakovostnejše predstavljene celotne celjske industrijske proizvodnje v jugoslovanskem prostoru. Nujen je torej enoten nastop, množična srečanja proizvajalcev in njihovih kupcev, skupna predstavništva in podobno.

Vse to že proučuje posebna komisija za večjo komercialno učinkovitost Celja, ki bo pripravila predlog o akcijah, s katerimi naj bi presegli ugotovljene slabosti. Trenutno razmišljajo o večjih oblikah takšnega skupnega nastopa celjske industrije in trgovine. Razmišljanja so še posebej konkretna v pripravljanju skupnih komercialnih dni, ki bi jih pripravljali v Turistično rekreacijskem centru Golovec. Na teh skupnih komercialnih dnevih bi pripravili razstave, na katerih bi poslovne ljudi iz Jugoslavije seznanili s proizvodnimi programi celjske industrije, s skupnimi nabavno-prodajnimi službami, na takšnih razstavah pa bi zagotovili tudi skupno, celovito pobudo Celja in organizirano sklepanje poslov. Takšne dni bi spremljala tudi skupna, organizirana propagandno-informativna dejavnost, ki bi s programi celjske industrije seznanila najširši krog poslovnih ljudi. Druga oblika, o kateri razmišljajo, so skupni komercialni sestanki, na katerih bi tekoče seznanjali vse partnerje celjskih delovnih organizacij s spremembami v proizvodnih programih, se dogovarjali za bodoče skupne akcije, bolj organizirano poslovno povezovanje izven Celja in podobno.

Sodelovanje bi zajelo tudi organizirano delovanje na področju raziskav tržišča in propagande, združevanje komercialnih funkcij in organizirano izboljševanje kvalifikacijske kadrovske strzkture.

Prav tako je možno povezovanje pri nastopih na sejmih, razstavah, pri ustanavljanju predstavništev in drugod. In kar je najpomembnejše, Celje bi postalo poslovno središče, mesto srečanj in prireditev, kajti skupne komercialne dneve, sejme in razstave bi povezali z vrsto prireditev, ki bi kar najbolj plastično prikazale Celje, njegovo industrijo, trgovino, turistične zmogljivosti in ponudbo, kulturo, zgodovino, šport in še kaj.

Program, ki je v pripravi, nedvomno zasluži vso podporo in želimo lahko le, da pot od snovanja do konkretnih dogovorov in prvih skupnih začetkov ne bi bila predolga. Kajti prav na področju trženja in komercialnega nastopanja na trgu smo bili doslej v Celju v hudem zaostanku. Hitri premiki v nakazanih smereh so lahko torej le dobrodošli.

BRANKO STAMEJČIČ

BOHOR: NOVA ŽAGA

V šentjurskem Bohorju bodo praznovanje dneva republike združili s pomembno delovno zmago. V dneh pred prazniki bodo namreč spustili v pogon novo, moderno in avtomatizirano žago. Nova žaga, ki bo na leto zmogla obdelati 35 tisoč kubičnih metrov lesa, bo tako popolnoma izpodrinila že star in skoraj neuporaben obrat.

Brez dvoma se bodo z novo žago Bohorju odprle nove, boljše perspektive. M. P.

MALO NOVIH PROIZVODOV

PISE BRANKO STAMEJČIČ

Oddelek za gospodarstvo pri skupščini občine Celje je pripravil izredno pomembno analizo, v kateri so zajeti vsi novi proizvodi, ki jih je celjsko gospodarstvo uvedlo v svoj proizvodni program v letih 1974, 1975 in prvih šestih mesecih leta 1976. Temeljita analiza povsem natančno prikazuje, kako zelo celjsko gospodarstvo zaostaja pri uvajanju novih proizvodov in novih programov in kako v zraku so zatorej še vedno načrti po spremembi neustrezne strukture celjskega gospodarstva.

Vse celjske gospodarske organizacije so v minulih dveh in pol letih uvedle le 68 novih proizvodov. Skoraj polovica teh pa odpade le na dve gospodarski organizaciji, EMO, ki je uvedel 18 novih proizvodov in AERO, ki je uvedel 14 novih izdelkov. Med organizacijami, ki so uvedle vsaj nekaj novih proizvodov pa so še Železarna Štore (5), Cinkarna (6), Opekarna Ljubečna (6), Metka, Toper, Klima in Žična. Pri vsem tem je najbolj zanimivo vprašanje, ali so te proizvode razvili samostojno, v kooperaciji ali po licenci. Samostojen razvoj je kljub vsemu najmočnejše zastopan. 49 novih proizvodov je nastalo po samostojnem delu, le 12 je licenčnih proizvodov. Dobri dve tretjini teh novih proizvodov je namenjenih tudi izvozu, 40 jih proizvajajo izključno z domačimi surovinami, le 7 pa izključno s surovinami iz uvoza.

Zaključek analize kaže na to, da se sicer velika večina organizacij združenega dela trudi uvajati nove proizvode, vendar so ta prizadevanja v večini primerov še vedno v povojih.

Kljub neštetim pozitivnim dejstvom (izdelki za izvoz, domače surovine, proizvodi na osnovi lastnega znanja), pa ne moremo mimo nekaterih dejstev, ki mečejo na ta prizadevanja delovnih organizacij le nekoliko slabšo luč. Temeljitejši pregled novih proizvodov pove, da med njimi ni takšnih, ki bi v perspektivi lahko postali nosilci novih proizvodnih programov celjskega gospodarstva. Tudi iztrži, ki jih beležijo s prodajo novih proizvodov so zelo skromni in le v dveh izjemah presegajo 10 odstotkov v celotnem dohodku.

Stanje na področju sprememb proizvodnih programov in uvajanju novih proizvodov torej nikakor ne moremo ocenjevati kot zadovoljstvo. Iz ugotovitev nedvoumno izhaja, da večina novih izdelkov nastaja stihijsko, kot odraz idej bodisi razvojnih timov, bodisi posameznikov ali komerciale. Dejstvo, da novi proizvodi niso v polni meri zaživeli na tržišču, to v celoti potrjuje. Jasno je, da so se le redkokje za nove proizvode odločali na osnovi predhodnih tržnih analiz in ugotovitev službe marketinga. Še vedno torej v polni meri živi stara praksa, po kateri je najprej treba proizvajati in šele nato skušati prodati.

Pravilna je nedvomno druga pot — proučitvi možnosti za prodajo in tržnim ugotovitvam, kaj bi na trgu dobro »šlo«, naj sledi proizvodnja. Takšno stanje je torej nezadovoljivo. Malo število novih proizvodov, ki na trgu niso doživeli polne uveljavitve, je zrcalo slike celjske industrije.

Tudi letošnji načrti naložb v prihodnjem srednjeročnem obdobju v tej smeri ne zbujajo pretiranega optimizma. V investicijskih načrtih ni dovolj jasno zastopana težnja po spremembi stanja, po uvajanju velikega števila novih proizvodov in s tem po načrtovani in nujni spremembi neugodne strukture celjske industrije. To pa je stanje, ki bo zahtevalo temeljitejšo družbeno akcijo — predvsem pa vnovično revizijo razvojnih načrtov in močnejši pritisk na razvojne in komercialne službe, ki naj usmerijo svoje delovne organizacije na dogovorjene in zahtevane poti.

TERMOELEKTRARNA IV ŠOŠTANJ

OKTOBER 77

40% ELEKTRIČNE ENERGIJE

Glavna gradbena dela pri termoelektrarni IV v Šoštanju so končana, zdaj pa je na vrsti montaža vsega ostalega, kar sodi zraven. Kljub temu, da po sedanjih podatkih pri gradnji novega pomembnega objektva za dajanje električne energije za vso Slovenijo, kasnijo za približno dva meseca, pa so v REK, TOZD termoelektrarna optimisti in upajo, da bodo s poskusom obratovanja v TE IV začeli po prej določenem roku ali točno oktobra prihodnje leto.

Direktor Rudarsko elektroenergetskega kombinata Velenje, v katerega sklopu je tudi TOZD Termoelektrarna, ing. Mirko Bizjak, je povedal, da bodo uspeli startati ob prej določenem roku.

Objekt TE IV, moči 335 MGW, bo izrednega pomena za vso Slovenijo, ki nujno potrebuje večje količine električne energije. Z izgradnjo TE IV in vsemi prejšnjimi (TE I, II in III) bo Šoštanj dajal 40 odstot. vse potrebne električne energije v Sloveniji. Celotna investicija je tri milijarde 700 milijonov novih din, od tega je odpadlo samo na gradbena dela polovico investicijske vsote, ena milijarda za domačo opremo, ena pa za tujo.

Za novo TE IV je izredno pomembno tudi to, da ima v neposredni bližini dovolj premoga ter tako odpadejo vsi stroški za morebitni transport. Po sedanjih ocenah je premoga okoli 600 milijonov ton, to pa bi zadoščalo za normalno obratovanje približno trideset let. Kakšen energetski silos bo TE IV pove tudi podatek, ki ga je posredoval šef za investicije v TOZD Termoelektrarna ing. Potočnik: v eni uri bodo pokurili kar 350 ton premoga ali v enem dnevu poprečno okoli 12 tisoč ton.

TONE VRABL

»NAŠ ČAS«: DIREKTOR MARJAN LIPOVŠEK

Po desetih letih novo vodstvo velenjske informativne hiše.

Na zadnji seji Skupščine občine Velenje so delegati potrdili soglasje k imenovanju Marjana Lipovška, dosedanjega novinarja RTV Ljubljana za novega direktorja velenjskega centra za informiranje, založništvo in propagando, ki izdaja tednik »NAŠ ČAS« in v tej sestavi deluje tudi radio Velenje.

L. O.

JUBILEJ FRANJA NOVAKA

80 let uglednega turističnega delavca

Te dni je okrogla obletnica 80 — letnica rojstva, dolete ja enega najstarejših turističnih delavcev na Štajerskem, znanega organizatorja, urednika, pisatelja in publicista Franja Novaka. Je zaslužni občan mesta Maribor, častni občan občine Šmarje pri Jelšah in občie Omiš na sinjem Jadranu.

Že v rani mladosti, od 1920. leta dalje, ko je v Rogaški Slatini nastopil službo komercialnega upravnika zdravilišča, se bavi z izdajanjem in urejanjem raznih turističnih revij, turističnih vodnikov in drugih edicij. Tu izstopajo zlasti njegova literarna dela: »Jovo Omišanin«, »Gremo v Jeruzalem«, »Mister John«, Švedinja Selma«, Poroka v zdravilišču«, »Sončna jesen v Rogaški Satini«, »Dekle, podaj mi roko«, »Dekliške muhe« itd. Vsega skupaj 26 literarnih del.

Že prvo svetovno vojno je doživljal v vseh njenih grozotah. Kot velik rodoljub se je 1918/19 vključil v vrste Maistrovih borcev, med zadnjo svetovno vojno pa je bil v vrstah OF.

Življenje 80-letnika Franja Novaka je posvečeno delu. Še zdaj.

Še dosti zdravih in delavnih let!

I.

ŽALEC: RAZSTAVA

Jutri (v petek) ob 17. uri, bo v Savinovem razstavnem salonu v Žalcu, otvoritev razstave z naslovom »Ivan Cankar in delavsko gibanje«. Razstava je pravzaprav zaključna prireditev proslavljanja stoletnice Cankarjevega rojstva v žalski občini. Razstavo je pripravil Zgodovinski arhiv SRS, v kulturnem programu ob otvoritvi razstave pa bo nastopil z recitalom del Ivana Cankarja, Študentovski literarni krožek pri občinski matični knjižnici v Žalcu.

R. U.

TURIZEM

VPRAŠANJA OB DELU

V ROGAŠKI SLATINI OKOLI 290.000 NOČITEV

Čeprav dosedanji rezultati niso slabi, kvečjemu obratno glede na položaj, s katerim se srečujejo drugi, se kolektiv zdravilišča v Rogaški Slatini tudi zdaj ukvarja s prenekaterimi vprašanji, ki bodo prav gotovo zahtevala določene ukrepe. Zadevajo tako poslovanje z domačimi kot tujimi gosti.

Zanimiva in hkrati značilna je ugotovitev, da je bilo letos v zdravilišču manj tistih gostov, ki so jih poprej pošiljale delovne organizacije na rekreacijsko zdravljenje. Manj je bilo zlasti članov delovnih kolektivov iz sosednje Hrvaške. V zdravilišču menijo, da je to le trenutno stanje in da bodo kmalu zmagala spoznanja, da je takšno pošiljanje delavcev na rekreacijsko zdravljenje v zdravilišče cenejše kot pa poznejši bolezenski izostanki.

Posebno analizo bo zahtevala obravnava domačega gosta — samoplačnika. Predvsem zaradi vene. Gre za vprašanje, ali bo zdravilišče lahko v tem pogledu konkurenčno hotelom v obmorskih krajih, kjer so penzionske cene v posezoni in zimskem času znatno nižje od tistih, ki veljajo v tako imenovani glavni sezoni. Gre skratka za to, ali se bo domači gost — samoplačnik lahko glede na globino žepa odločal za nekajdnevno ali nekajtedensko bivanje v našem zdravilišču.

Boleča je ugotovitev, da je v zdravilišču ves manj zavarovancev, gostov, ki jih pošiljajo skupnosti zdravstvenega varstva. Znano je dejstvo, da skupnosti za zdravstveno varstvo nimajo več ali vsaj veliko ne sredstev za pošiljanje bolnikov v zdravilišča. Seveda se nehote postavlja vprašanje — ali je takšno varčevanje umestno in kdo ima od njega koristi. Ne gre za položaj zdravilišč, marveč za zdravje delovnega človeka.

Poseben položaj v tem poglavju ima celjska skupnost zdravstvenega varstva. In kaj je s pogodbo za letos? Kdaj bo podpisana?

V zdravilišču Rogaška Slatina ugotavljajo, da med tujimi gosti še vedno prednjačijo Avstrijci, da pa je vse manj Nemcev in Italijanov.

Navzlic vsemu temu so v Rogaški Slatini optimisti in pričakujejo, da bodo letos zabeležili okoli 290.000 nočitev kot so si zastavili v načrtu.

MB

Motiv iz Rogaške Slatine: vrelec, nova terapija, trgovski paviljon in hotel Donat

KOZJANSKO ZA POSOČJE

Pred nedavnim je Zveza kozjanskih krajevnih skupnosti organizirala zbiranje pomoči za Posočje pri gospodinjstvih in upokojencih na svojem območju. Odbor, za zbiranje pomoči, ki ga je vodil Jože Kovačič iz Lesičnega je zbral v treh tednih 40.000 dinarjev v krajevnih skupnostih Kozje, Lesično, Zagorje, Osredek, Podsreda, Buče in Prevorje. Treba je omeniti, da krajevna skupnost Prevorje precej sodeluje s krajevnimi skupnostmi na šmarskem, čeprav sama sodi na območje šentjurske občine.

Kozjanci so z zbranimi sredstvi dokazali, da znajo pomagati sočloveku v nesreči, saj so jo sami doživeli. Pohvale vredna je tudi akcija osnovnošolcev v Kozjem in Lesičnem. Na osnovni šoli v Kozjem so otroci zbrali 2.750 dinarjev, v Lesičnem pa 1.670 dinarjev. Vsa zbrana denarna sredstva so bila takoj nakazana na žiro račun za pomoč Posočju. D. M.

ZK PREBOLD: OB POMNIKIH REVOLUCIJE

Člani krajevne organizacije Zveze združenj borcev iz Prebolda so minuli mesec pripravili dva izredno uspešna in zanimiva izleta, ki sta nekdanje borce popeljala k največjim pomnikom slovenske revolucije.

Na prvem izletu, ki je bil 10. oktobra, so si borci ogledali grad Turjak, Kočevski Rog in bazo 20, Žužemberk ter Mokronog.

Teden dni zatem pa so borci odšli še v Škofjo Loko, kjer so si ogledali muzej revolucije, zatem pa še v Cerkno ter bolnišnico Franjo. Oba izleta sta tako po bi borcev, kot po sami organizaciji lepo uspela, na njih pa so borci obnovili spomine na dni naše revolucije ter vtkali novo nit v trdne vezi med vojno skovanega tovarištva.

DARKO NARAGLAV

ŽELEZNICA

VABLJIVA NOVOST NA TIRIH

NOČNI SKOK ALI ŽE VEČ KOT TISOČ VAGONOV MESEČNO

Izteka se že peti mesec, odkar so na slovenskih železnicah uvedli novi način prevoza blaga, ki so mu zaradi hitre dostave pošiljk dali ime »nočni skok«. Mnoge delovne organizacije, ki so še pred kratkim negodovale zaradi počasnosti železniškega transporta, so kaj hitro ugotovile, da pri nočnem skoku ne gre za golo propagandno geslo, ampak da naslovnik dejansko dobi pošiljko že v nekaj urah ali točneje čez noč. Uveljavlja se načelo: danes prevzeto — jutri predano.

Prevoz po železnici je postal z nočnim skokom atraktiven za vse pošiljke, ki jih mora dobiti naslovnik zelo hitro. Delovne organizacije so se ga začele posluževati s čedalje večjo vnemo. Podatki kažejo, da so pošiljke potovale v juniju s 717 vagoni, medtem ko je bilo v septembru že več kot 1000 vagonov.

Vlaka odpeljeta vsak dan zvečer iz Maribora in iz Sežane in prispeta v zgodnjih jutranjih urah v Sežano in Maribor. Spotoma prevzemata in oddajata blago, ki se nabira v tako imenovnih zbirnih središčih. V ta zbirna središča vozijo pošiljke iz 73 krajev na Slovenskem. Vlaka vozita po točno določenem voznem redu in v dosedanjem delu v glavnem ni bilo omembe vrednih zamud. Sem ter tja se sicer zgodi, da zamuda nekaj minut, kar pa je spričo razmeroma velike relacije povsem nepomembno.

Brž ko prispe pošiljka v namembno postajo, jo naložijo na kamion železniškega prometa in odpeljejo naslovniku. Seveda pa lahko pride naslovnik tudi sam na postajo, da prevzame pošiljko in jo odpelje z lastnim vozilom, če tako želi.

Med kraje, ki jih povezuje tako imenovani nočni skok, bodo v kratkem vključili tudi Novo Gorico. Zdaj se pospešeno pripravljajo, da bi uvedli nočni skok tudi na relaciji Ljubljana—Beograd. Verjetno se bo to zgodilo še pred koncem letošnjega leta. Železničarje spodbujajo k takšnim načrtom uspehi, ki so jih dosegli na slovenskih železnicah od 1. junija dalje.

NIKO ISAJEVIČ

AERO

VEČ NA TUJE

LANI 3 MID DOLARJEV IZVOZA

Minilo je šele pet let, kar se Aero močneje uveljavlja tudi na tujih tržiščih. Organizirano so se izvoza lotili šele v letu 1972, ko so sklenili prve dolgoročne pogodbe o sodelovanju s kupci na Madžarskem. Tega leta je bil izvoz Aera milijon dolarjev in zato tudi to leto štejejo kot prelomnico pri svojem prodoru v tujino.

Že v naslednjih letih je Aero močno povečal svoj izvoz in ga usmerjal predvsem na vzhodnoevropska tržišča. Interes, ki so ga s svojimi proizvodi vzbudili tu, pa je bil vzpobuda, da so poskusili tudi na zahodnoevropskem trgu. Že leta 1973 so tako zabeležili lepe izvozne dosežke v Italiji, ZR Nemčiji, Švici in drugod.

Za drugo prelomnico pri prizadevanjih na zunanjih tržiščih pa gre šteti leto 1974, ko so pričeli intenzivno obdelovati tržišče na bližnjem in daljnjem vzhodu. Močneje so se povezali z zunanjetrgovinskimi partnerji v deželah tretjega sveta, predvsem z vsemi neuvrščenimi. Rezultat dobrega pristopa k delu je, da danes izvažajo že v številne neuvrščene dežele. Med drugim poznajo ime Aera v Libiji, Kuvaitu, Suadski Arabiji, Jemenu, Iranu in Bangladešu. Še posebej hvale vredno pa je, da v te dežele izvažajo skoraj celoten proizvodni program.

Možnosti za še večji, intenzivnejši in količinsko višji izvoz so dobre. Največ pričakujejo od svoje lastne proizvodnje papirja, saj bo že prihodnje leto začela s polno močjo obratovati njihova lastna papirnica v Medvodah, ki bo Aero oskrbela s papirjem skoraj vseh kakovosti. Še pomembnejši pa bo izvoz Aera lahko postal, ko bodo uresničili svojo investicijo v proizvodnjo samokopirnega AC papirja. Vsekakor pa velja zapisati, da tudi Aero postaja vse močnejši izvoznik v celjski občini.

B. STAMEJČIČ

TEHNIŠKA KULTURA

BOLJŠI ČASI

BIENALE DOSEŽKOV V CELJU?

V Celju, v dvorani na Golovcu bo 20. do 25. tega meseca razstava tehnične ustvarjalnosti in inovacijske dejavnosti. Razstava bo prikazala 30 letni razvoj organizacij ljudske tehnike s poudarkom na konkretni inovacijski dejavnosti v organizacijah združenega dela. Zato ne bo manjkalo eksponatov dosežene in uporabne izumiteljske dejavnosti, pred dvorano in verjetno tudi na letališču v Levcu pa bo v primeru ugodnega vremena več demonstracij dosežkov raketarjev, modelarjev, radioamaterjev iz Celja pa tudi iz drugih krajev. Že zdaj zbuja zanimanje predvidena razstava 12 m visoke tristopenjske rakete celjskih raketarjev in radijskega oddajnika za radio zvezo prek satelita.

Ker je namen razstave spodbuditi temeljno raven in še zlasti združeno delo k tehniški ustvarjalnosti bo v času razstave več srečanj in posvetovanj, tudi na temo tehnične vzgoje mladine, predvajali pa bodo tudi filme, ki prikazujejo posamezne dejavnosti in ki so jih amaterji sami posneli.

Razstava tehniške ustvarjalnosti in inovacijske dejavnosti, ki je tokrat prva taka prireditev v Sloveniji je bila zaupana prav Celju zategadelj, ker je dejavnost organizacij za tehnično kulturo v mestu ob Savinji močno razvita in pomeni za Celje posebno priznanje. Opaziti pa je rahlo razočaranje organizatorjev razstave, republiške zveze organizacij za tehnično kulturo in celjske zveze — to je bilo povedano pred dnevi na tiskovni konferenci, da namreč Gospodarska zbornica Slovenije in Republiška raziskovalna skupnost nista neposredno vključeni v organizacijo te manifestacije inovacijskega dela, ki tudi z zakonom o združenem delu dobiva poseben poudarek in družbeno veljavo.

B. V.

ljubljanska banka
podružnica celje

NOVO TEKMOVANJE

Spet tekmovanje med najmlajšimi varčevalci. Spet nova pobuda celjske podružnice Ljubljanske banke.

Po sklepu tretje seje sveta mentorjev pionirskih hranilnic razpisuje Ljubljanska banka, podružnica Celje tekmovanja:

a) med pionirskimi hranilnicami,
b) za najboljša literarna dela,
c) za najboljša likovna dela.

TEKMOVANJE MED PIONIRSKIMI HRANILNICAMI

Traja šolsko leto 1976/77;

V tekmovanje se lahko vključijo vse pionirske hranilnice, ki so pričele z delom vsaj v šolskem letu 1975/76;

Kriteriji za tekmovanje so isti kot v tekmovanju za šolsko leto 1975/76;

Ocenjevanje opravi posebna delovna skupina sveta mentorjev;

Razglasitev rezultatov bo meseca oktobra 1977;

Višina denarnih nagrad ostane nespremenjena;

Podatki o prijavi ostanejo nespremenjeni.

Razpis velja do 30. aprila 1977.

TEKMOVANJE ZA NAJBOLJŠA LITERARNA DELA NA TEMO VARČEVANJA

Tema: »Pismo prijatelju, ki še ne varčuje«.

Tema je skupna za nižjo in višjo stopnjo;

Nagrade so denarne, višina nespremenjena;

Ocenjevanje opravi posebna delovna skupina;

Razglasitev rezultatov bo meseca oktobra 1977;

Razpis traja do 30. aprila 1977.

TEKMOVANJE ZA NAJBOLJŠA LIKOVNA DELA NA TEMO VARČEVANJA

Tekmovanje je ločeno za nižjo in višjo stopnjo.

Višja stopnja — Tema: »Učenec — arhitekt za estetsko opremo pionirske hranilnice«.

Tema je za višjo stopnjo;

Nagrade so denarne, višina nespremenjena;

Ocenjevanje opravi posebna delovna skupina;

Razglasitev rezultatov bo meseca oktobra 1977;

Razpis traja do 30. aprila.

Nižja stopnja — Tema: »Pionirji — mladi varčevalci«.

Tema za nižjo stopnjo;

Nagrade so denarne, višina nespremenjena;

Ocenjevanje opravi posebna delovna skupina;

Razglasitev rezultatov bo meseca oktobra 1977;

Razpis traja do 30. aprila 1977.

Prijave za vsa tekmovanja pošljite na naslov: Ljubljanska banka, podružnica Celje — odsek za pospeševanje denarnega varčevanja in propagando, Celje, Vrunčeva 1.

ARJA VAS

ČISTO OKOLJE

AKCIJA 6. IN 7. NOVEMBRA

Arja vas spada med najlepše vasi ravninskega tipa. Staro središče vasi je do dadanes ostalo neokrnjeno. Samo nekdanja gmajna je dobila nekoliko novih hiš, ki kažejo že kar zaokroženo naselje. Nova urbanistična predvidevanja so pretežno grajena na ohranitvi tipičnega vaškega središča in je gradnja novega naselja predvidena severno od mostu prek Ložnice s popolnoma urejeno komunalno mrežo.

Prebivalci Arje vasi so ponosni na svojo vas, zato poleg težkega dela na polju in drugje posvečajo del časa tudi videzu vasi: gojijo cvetje, obrezujejo žive meje, urejajo fasade in dvorišča. Pri kritičnem pregledovanju pa so ugotovili, da je v vasi in bližnji okolici še marsikaj, kar kazi urejen videz. Vaški svet je v dogovoru z vaščani sklenil organizirati očiščevalno akcijo.

Tako se bomo 6. in 7. novembra 1976 posvetili tej akciji. V bližini gasilskega doma bomo postavili dva kontejnerja. Vsak kontejner bo namenjen za določene odpadke.

Torej, v tem tednu počistimo vso »kramo« iz naših gospodarskih poslopij in okolice, kjer živimo. Dosedanje odlagališče smeti bomo očistili z mehanizacijo, za katero bo poskrbela KS Petrovče in nato sledijo kazni za vsakogar, ki ne bo odlagal odpadkov na to določeno mesto od SO Žalec.

Sovaščani — torej pozor, očistimo naš življenjski prostor.

VAŠKI SVET

Z otvoritve pomnika na Ponikvi: Ivo Zupanc med govorom

PONIKVA

ŽIVI SPOMINI

OB ODKRITJU POMNIKA NOB

30. oktobra se je na Ponikvi pri Grobelnem kljub slabemu vremenu zbralo veliko ljudi, ki so prisostvovali odkritju spominskega obeležja na železniškem prehodu Ponikva pri Grobelnem. Tod je namreč pred 35. leti prehodil železniško progo Prvi štajerski bataljon.

Slavnosti je prisostvoval tudi udeleženec pohoda Štajerskega bataljona Ivo Zupanc, borci, železničarji, številni povabljeni, krajani Ponikev in pionirji.

Ob pomniku vsem sedanjim in zanamskim rodovom je spregovorila tudi Vera Hlastec, ki je še posebej prisrčno pozdravila vse prisotne borce prvega Štajerskega bataljona, kurirje in veziste ter predstavnike železniško transportnega podjetja. Hkrati je obudila tudi spomin na vse padle širom naše domovine, ki so za našo lepše življenje žrtvovali največ, kar so imeli.

»...31. oktobra pred 35. leti se je tod skozi prebijal Štajerski bataljon. Na poti od Crete nad Dobrovljami, mimo Pristave pri Vojniku do Razborja nad Dramljami, kjer je pri Škerlovih prenočil. Naslednje jutro pa je nadaljeval svojo pot prav preko tega železniškega prehoda na Spodnje Selce proti Heleni nad Slivnico. Toda tam ga je iznenadil do zob oborožen sovražnik in vnel se je neizprosen boj. Vrste Štajerskega bataljona so se razredčile, toda žrtve niso bile zaman; nasprotno — porodile so nov val uporov do jurišev in zmag. Spomin na padle je živ in utrjuje našo enotnost in bratstvo ter hkrati opozarja, da se kaj podobnega ne sme nikoli več ponoviti...«

To je med drugim v svojem govoru poudarila Vera Hlastec.

Zbrani so se nato oddolžili spominu na padle z enominutnim molkom.

M. P.

PREVEČ LE UGOTAVLJAMO

ZAKAJ ČAKATI?

Produktivnost dela je najbolj rabljen pojem v zdajšnjem političnem življenju ko ocenjujemo gibanje proizvodnje, dohodka, ali ko govorimo o poslovanju terciarnih dejavnosti, gradbeništva — pravzaprav vselej. Tudi, ko govorimo o delovnem času v državnih organih. O tem smo v našem časniku že pisali.

Zdaj je nanj opozoril tudi zvezni odbor sindikata družbenih delavcev Jugoslavije v gradivu, ki ga je pripravil za obravnavo ukrepov za večjo produktivnost dela v zvezi z delovnim časom. Slovenski izvršni svet namerava v kratkem sprožiti postopek za spremembo zakona o petdnevnem delovnem tednu.

Do sem bi bilo vse v redu, če se ne bi vprašali...

Še predno so pred leti v skupščini sprejeli zakon o petdnevnem delovnem tednu v SR Sloveniji so v mnogih občinah pohiteli, da so ga uveljavili še prej preden je pričel veljati. V javni razpravi o osnutku zakona o združenem delu smo se zavzemali, da bi ta zakon, kot pravimo »malo ustavo«, pričeli čimprej uveljavljati, da bi kar se da hitro odpravili nerazumnosti in neustreznosti ter, da bi čimprej preobrazili odnose v združenem delu.

Zdaj se lahko vprašamo, zakaj čakamo na zakon, če smo na splošno že ocenili, da velja drugače urediti delovni čas v teh službah, da bo manj nepotrebnih izgub delovnega časa.

Morda zato, ker smo vajeni seči najprej po pravicah, po ugodnosti, dolžnosti tako ali tako pridejo z zakonom?

—an

4. TEDEN DOMAČEGA FILMA

TUDI ARSEN DEDIĆ!

TOKRAT TUDI NAKUP PREMIERNEGA ABONMAJA

Organizacijski odbor TDF 76 se resnično ne more pritoževati nad »pošto«, saj ni dneva, ko ne bi prispelo zanimivo pisemce. Takšno je poslal tudi MATE RELJA, režiser filma »VLAK V SNEGU«.

»Vaše vabilo na TDF 76 me zelo veseli ter vam potrjujem svoj prihod. Imel sem priložnost pogovarjati se s tovariši ARSENOM DEDIĆEM, TONČIJEM NALISOM, BRANKOM MATIĆEM IN BUDIMIRJEM PAVLOVIĆEM«. Povedali so mi, da so vam že potrdili svoj prihod, torej na svidenje v Celju!«

»Vlak v snegu« je naš najnovejši film. Stanka GODNIČ je o njem med drugim zapisala: »Režiser se je odločil za prvine glasbenega filma, musicala, in za nekoliko disneyevsko idilično sožitje otrok in živali. Melodije Arsena Dedića bodo gotovo povzeli mladi gledalci za svoje, jih poživigavali po šolskih dvoriščih ali uvrstili v svoje zborovske nastope«.

Tako bomo imeli v Celju priložnost med filmskimi ustvarjalci videti tudi popularnega Arsena Dedića, ki ima v Celju nedvomno mnogo oboževalcev.

*

Premierne večere bo povezovala na odru kina Union novinarka in napovedovalka Radia Celje MATEJA PODJEDOVA. Za TDF je značilno med drugim tudi to, da na določen način predstavi celjsko gospodarstvo oz. trgovino. Tako smo se dogovorili s trgovskim podjetjem TEHNOMERCATOR in njihovo poslovalnico SALONOM T, da bo Mateja v teh večerih pokazala tudi obleke iz Salona T.

*

Tako kot preteklo leto, bo tudi tokrat imel organizacijski odbor svojo pisarno ali »štab« v prvem nadstropju kina Union, v čitalnici Doma JLA, poleg kinooperaterjeve kabine. Pisarna bo odprta od 15. do vključno 25. novembra. Celjsko PTT podjetje bo v tem času zagotovilo poseben telefon s številko 26-430. Seveda pa bo ta številka veljala samo od 15. do 25. novembra.

*

Med tistimi, ki so priskočili na pomoč pri pripravah, so tudi zasebni obrtniki, saj je potrebno urediti sto in sto malenkosti. Pri eni od takšnih je »pomagal« ALEKSANDER ERJAVEC.

Ni šole, katere učenci v času TDF 76 ne bi odšli vsaj enkrat v kino. Prav tako je z vojaki pa tudi sindikalne organizacije rezervirajo karte za svoje člane. Rezervacije so nujne, saj so nekatere predstave skoraj že zasedene. Že sedaj je rezerviranih pri rednih in posebnih predstavah preko 10.000 vstopnic.

*

Kinopodjetje se je na podlagi izkušenj preteklih let odločilo, da bo omogočilo zvestim kinoobiskovalcem nakup PREMIERSKEGA ABONMAJA, torej vseh vstopnic za sedem premiernih večerov. S popustom!

*

Naš Novi tednik bo na dan pred svečano otvoritvijo, torej 18. novembra, prinesel štiri posebne strani namenjene TDF 76. Na njih bo objavljen kompleten program Tedna.

*

Na svečani otvoritvi, ki jo bo v petek 19. novembra ob 20. uri iz konodvorane Union prenašala ljubljanska RTV, bo slavnostni govornik FRANC ŠALI, član Izvršnega komiteja CK ZKS.

M. SENIČAR

TISKOVNA KONFERENCA UJV CELJE

OD PEČI DO LISTIN

PET TEŽKIH KAZNIVIH PRIMEROV

Zadnja tiskovna konferenca za časnikarje, ki jo je sklicala celjska Uprava javne varnosti, je bila ena najbogatejših v zadnjem času, saj nam je predstavnik UJV Matko Kosi postregel kar s petimi primeri, katere so raziskali v prvi fazi in oddali v nadaljnji postopek. Skoraj v vseh petih primerih gre za kazniva dejanja v delovnih organizacijah, kar pa bi lahko z dobro in stalno delujočo delavsko kontrolo ali interno ali notranjo kontrolo (kateri izraz pač hočete) že v kali preprečili.

Prvi primer: v Kovinotehni, TOZD skladišče in transport v poslovalnici 8 je od aprila lanskega leta »izginilo« okoli 15 peči za centralno kurjavo z vsemi potrebnimi dodatnimi deli za montažo centralne kurjave. To naj bi odtujeval Ljubiša Đukić, zasebni inštalater centralnih kurjav iz Slovenske Bistrice in to s pomočjo skladiščnika v Kovinotehni Ferdinanda Stoparja. Primer so odkrili 22. septembra in oba možakarja po nalogu za to odgovornih oseb dali v pripor.

Gre za povzročeno škodo v višini okoli 22 starih milijonov din.

Drugi primer: Poslovodja (bivši) poslovalnice plastika »T« v Celju Anton Zalokar iz Laškega je nagovoril zasebnika Antona Krebsa iz Debra, da naj na »T« pošlje račun za večje število posebnih škarij, ki bi jih naj »T« kupil in prodal. »T« je to Krebsu plačal, ta pa je denar izročil Zalokarju v višini dobrih pet milijonov starih din. Kasneje so ob inventuri v »T« ugotovili, da teh škarij nimajo in da je bil račun »narobe« izstavljen.

Tretji primer: Edvard Arh, šofer pri Transportu v Krškem, je šel v Gorenje v Velenje po pralne stroje za neko podjetje v Brežicah. Prepeljati bi moral 36 pralnih strojev, toliko pa jih gre na tovornjak TAM 4500, Arh pa je imel tovornjak TAM 5000, ki je nekoliko več. ji, kar pa nakladalci pralnih strojev niso opazili in so naložili eno paleto ali šest pralnih strojev več. Arh je sicer to opazil, vendar je vse stroje odpeljal, 36 jih izročil trgovini, šest pa prodal.

Četrti primer je vezan na Brežice, peti pa na Montano v žalski občini, kjer se je po desetih letih »barantanja« s ponarejenim indeksom in diplomo ujel Rudi Delopst iz Velenja. Mož je zelo vešče ponaredil uradne listine o končanem študiju, zdaj pa so mu prišli na sled, za kar bo seveda kazensko odgovarjal. S ponarejenimi listinami je začel pred desetimi leti v Velenju, nato menjal na isti način še nekaj vodilnih delovnih mest ter končno pris. tal kot vodja komerciale v Montani.

SAMOZAŠČITA — KAJ JE TO

KLJUČAVNICA - DOBER IZUM

Ključavnica je zelo pripravna reč. Čeprav jo marsikdo uporablja, da skozi luknjo za ključ opazuje kaj se godi onstran vrat, ima ključavnica vendarle varnostni osnovni namen — da zavaruje.

Seveda pa zelo malo pomaga, če je ključavnica kar se da preprosta in jo je moč odpreti že z upognjenim žebljem — vitrihom. V tem primeru je ključavnica samo pomembna za sodnike, ki nepoštenjaka, če je nasilno odpri ključavnico, kaznuje za vlomno tatvino. Torej se že splača na glavna vrata dati dober zanesljiv zapiralni »aparat«, verthajm sistem ali kaj podobnega. Le-ta je dober že zato, ker zapira vrata s tem, da jih samo potegnemo za seboj in ključavnica se zaskočí.

Dober varovalni sistem je tudi, če se navadimo, da sami sebe kontroliramo, da preverimo, če smo res zaprli.

V družini je treba prepustiti dolžnost zapiranja vseh odprtin (oken, vrat) tistemu, ki kaže do tega največ nagnjenja, pa naj bo to redoljubnost, strah, ali kak podoben motiv.

Okna v pritličju, če niso varovana z dovolj močno rešetko, je treba opremiti z varnostnim zapiračem, če že moramo zračiti, najbolje pa je seveda, da zračimo skozi zgornja, nedostopna okna.

PIŠE IN UREJA JURE KRAŠOVEC (9)

Majhni pisemski nabiralniki na vratih so izdajalska zadeva. Časopisi, ki se kopičijo pred vrati, so legitimacija začasno neobljudenega stanovanja. Prižgana luč med krajšo odsotnostjo, prižgan radio, to so sicer dobre ukane, toda treba jih je spreminjati, nadomestiti z novimi domislicami.

Vikendi so pogost cilj tatov in vlomilcev. Vikend si nepoštenjaki radi izberejo za zatočišče, zlasti kadar zanesljivo vedo, da med tednom ne bo nikogar. Torej je zaradi tega dobro priti tudi kdaj vmes.

Ker pa vikend ni za vsakega človeka enak pojem, se pri nekaterih raztegne na pravcato vilo, v kateri je marsikaj takega, kar zaskomina dolgoprstneža, ki ima po vrhu še dovolj časa, da transportira tudi težje predmete, tudi televizorje, hladilnike ali kaj podobnega. Tudi orožje puščajo v vikendih neprevidni lastniki, predvsem lovci.

Ko smo že pri lovcih. Dobro je, če imate vikend, da kdaj povabite na kavico ali šilce pristojnega logarja, lovca, poštarja, koga pač, ki ga službena pot pelje mimo vikenda. To se bo obrestovalo, kajti če se tak človek oglasi tudi takrat, ko lastnikov ni, bo

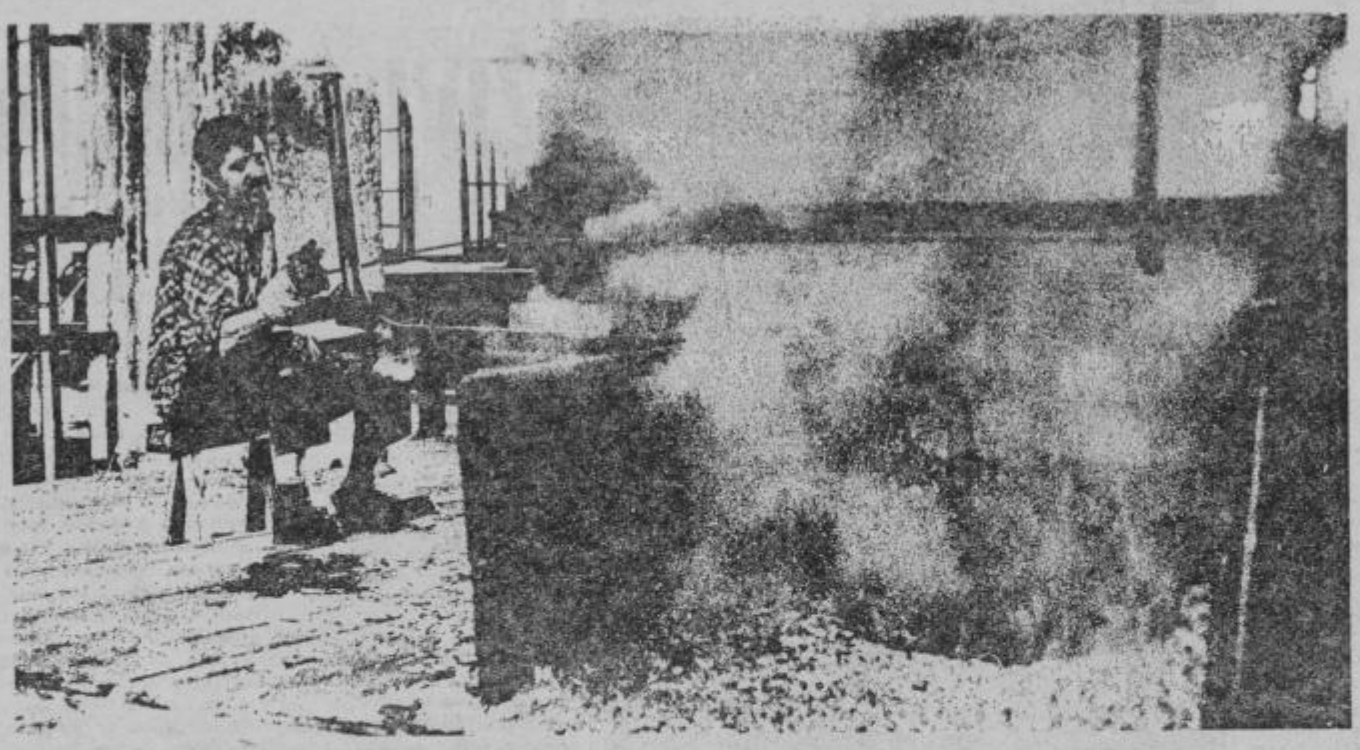

30 LET AERA

Minilo je 30 let, kar je bilo ustanovljeno podjetje AERO. Kolektiv svoj skromni jubilej slavi z velikimi delovnimi zmagami, ki vnovič potrjujejo pravilnost razvojnih usmeritev. Od 6 milijonov dinarjev, kolikor je znašala vrednost celotne proizvodnje prvo leto dela v predhodniku AERA, podružnici V. Brauns, so letos prišli na 100 starih milijard. Namesto takratnega 72-članskega kolektiva in 22 delavcev, ki so bili zaposleni v po vojni ustanovljenem AERU, dela danes tu 2000 ljudi, ki ne poznajo neuspeha. Vedno so prvi, vselej na tržišču v pravem trenutku plasirajo nov, iskan proizvod, ki nosi znamko AERO. Zato ni čudno, da tudi v trenutku, ko si v AERU nazdravljajo ob jubileju, snujejo naprej, še poglabljajo lasten razvoj in trdno stopajo po začrtani poti.

29. oktobra je minilo 30 let, odkar je bilo z odlokom vlade Ljudske republike Slovenije ustanovljeno socialistično podjetje AERO—CELJE. To pa je hkrati najlepša priložnost, da se ozremo na prehojeno pot, dosežene uspehe in nove, jasno zastavljene načrte AERA.

KAKO JE RASEL AERO

Zametki AERA segajo v l. 1923, ko je v Celju pričela z delom podružnica V. BRAUNS iz Libereca na Češkoslovaškem. Takrat bi le težko govorili o neki samostojni proizvodnji. Delo se je omejilo bolj na konfekcioniranje in predelavo polizdelkov, vendar so to ozkost kmalu presegli. Že nekaj let po »rojstvu« so v podružnici pričeli tudi s pravo proizvodnjo. Delali so barve, pisalne trakove, karbon in indigo papirje. Vse to se je odvijalo med leti 1937 in 1939.

Druga svetovna vojna je prinesla stagnacijo. Tovarna ni napredovala, saj njene proizvodnje niso mogli uporabljati v vojne namene. Po vojni pa se je iz prvih zametkov nekdanjih obratov pričel razvijati današnji AERO.

29. oktobra 1946. leta je bilo z odlokom vlade Ljudske republike Slovenije ustanovljeno socialistično podjetje AERO—CELJE.

Tovarna je takrat zaposlovala le 22 delavcev, začeli pa so s proizvodnjo barv za obleko, guminola, past za peči, boraksa, Moltina ter indigo in karbon papirjev, kasneje pa tudi pisalnih trakov.

Takoj po prvih začetkih so v AERU trdno zastavili svojo pot razvoja. Že takrat so se v proizvodnji specializirali na plemenitenje papirja ter predelovanje različnih kemijskih surovin v materiale najširše uporabnosti. Predvsem pa so razvijali proizvodnjo barv, pisarniškega materiala in proizvode za lepljenje.

Prvotnemu proizvodnemu programu so se z leti pridruževali novi in novi proizvodi. Predvsem takšni, kakršnih dotlej na jugoslovanskem tržišču ni bilo mogoče dobiti. AERO je bil v svoji stroki torej vedno nosilec napredka, posodobitve, nosilec novega.

Tako so leta 1946 razveselili šolarje z akvarelnimi barvami, 1948. leta so prišle na trg matrice, leto zatem tempera plakatne barve in jasnit papir, dve leti zatem že tudi barva za razmnoževanje in 1953. leta priljubljeno MICO, ki je še danes v mnogih gospodinjstvih nepogrešljivo belilo in pralno sredstvo.

Leto 1950 je bilo v razvoju AERA pomembna prelomnica. Botrovala sta ji dva razloga. Prvi je nedvomno v tem da je tedaj kolektiv stopil na pot samoupravljanja, ki ga je v vseh naslednjih letih zavestno poglabljal. O tem priča tudi enotnost kolektiva, ki se je v svojem kriznem obdobju znal upreti protisamoupravnim in tehnokratskim težnjam, še bolj pa današnja samoupravna organiziranost in dohodkovna povezanost lastnih temeljnih organizacij kot tudi povezanost s temeljnimi organizacijami, ki dopolnjujejo njihov proizvodni program ali so osnova zanj. Druga prelomnica v letu 1950 pa je bila v tem, ker se je takrat AERO prvič pričel širiti. V kolektivu so spoznali, da so premajhni za uresničitev svojih ambicij in želja. Odkupili so opuščeno stavbo v Ipavčevi ulici in okoli te stavbe je zrasla osnova današnje kemične proizvodnje AERA.

V naslednjih letih se je AERO razvijal še hitreje in novi proizvodi so si sledili kar na tekočem traku. 1956. leta so prišli na trg lepilni trakovi, 1961. leta se je del proizvodnje preselil tudi v Šempeter, 1963. so uvedli paletiziran papir, 1965. leta pa je zrasla nova kompletna proizvodnja lepilnih trakov, samolepilnih etiket, IKS lepila in termolepilnih trakov.

Posebno slovesno je bilo leto 1966, ko je AERO pričel proizvajati svoj, nedvomno še danes najbolj znan proizvod — selotejp. Leta 1969 so sledili še osvežilni robčki, print in kontakt papir in 1971. leta svečan dogodek, ko so v Šempetru slovesno odprli novo veliko pridobitev — sodobno Selotejp halo.

V letih, ki so sledila, je AERO nedvomno napravil največji in najhitrejši korak naprej v vsej svoji zgodovini. Spoznali so, da je nesmiselno, če v Celju na dveh tirih razvijajo sorodno proizvodnjo. S takratnim Cetisom se je namreč pričel pokrivati v dobri meri proizvodni program grafike. Že leta 1972., ki je pravzaprav prelomno leto v razvoju AERA, se je ta združila s Cetisom in zasnovala svoj bodoči razvoj na še trdnejših temeljih. Iz majhnega je zraslo veliko podjetje, ki je svoj razvoj kovalo na stalni rasti, nenehnem snovanju in uvajanju novega, še boljšega in bodočem povezovanju, ki bo ustvarilo tako imenovano reprodukcijsko celoto — AERO. Jasna perspektiva samosvojega razvoja je kazala le v eno smer. AERO je bil s svojo funkcijo predelave osnovnih surovin namreč preozek. Moral se je trdneje povezati s proizvajalci osnovnih surovin njihove predelave — papirničarji in v zadnji fazi celulozarji in gozdarji. Le tako povezan bi AERO lahko ustvaril popolno verigo v proizvodnji: osnovno surovino — les, njegovo predelavo v celulozo in papir ter v zadnji fazi v kemično ali grafično plemenitenje papirja bi združil v celoten proizvodni program AERA.

V AERU so bili vedno hitri zato od načrta do izvedbe ni bilo daleč. Ko so se izjalovili dogovori s papirnico Radeče, se je AERO brž ozrl za drugimi partnerji in jih našel v Tovarni celuloze Medvode. 1973. leta se je ta priključila AERU kot samostojna temeljna organizacija združenega dela, že prihodnje leto pa so se v Medvodah vključili tudi v sestavljeno organizacijo združenega dela Gorenjske lesno-predelovalne industrije in s tem je v načrtovani verigi manjkal le še en člen — lastna proizvodnja papirja.

AERO je združil sile in napore vseh svojih temeljnih organizacij in letos spomladi v Medvodah že odprl lastno papirnico. Tu bodo sposobni že prihodnje leto proizvajati vse potrebne kakovosti papirja za nadaljnjo predelavo, s tem pa bo trdno skovana tudi načrtovana veriga, ki bo AERO dokončno popeljala med velike proizvajalce, ne le v občinskem, ampak tudi republiškem in jugoslovanskem merilu.

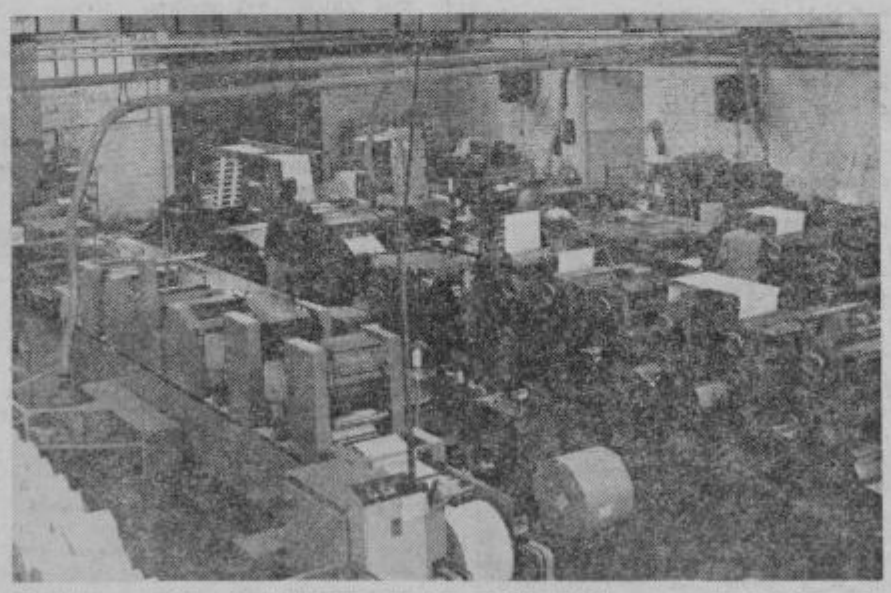

Pogled na enega najsodobnejših obratov grafike AERA — »neskončni tisk«. Tu vsakodnevno nastajajo tone računalniških in drugih obrazcev, ki jih tiskajo na najsodobnejših strojih.

30 PLODNIH LET

Vzrokov za tako hiter in ploden razvoj AERA v minulih 30 letih ni težko najti. Osnoven razlog je nedvomno v tem, da so v AERU vselej vedeli, kaj hočejo, kje je njihovo mesto, kam vodi začrtana pot. V letih, ko so bili še majhni, so pametno izkoristili potrebe tržišča, se pravočasno oskrbeli z licencami za pomembne in na trgu iskane proizvode in si ustvarjali trdno osnovo za hiter razvoj. Sočasno pa nikakor niso zanemarjali samosvojega razvoja in rasti na osnovi lastnega znanja. V AERU je z leti zarsel močan strokovni tim, razvojna služba, ki je vselej znala najti nove proizvode, ki so na trgu zaživeli v polni meri in s polno veljavo. Prelomno leto v tej smeri je bilo spet leto 1972, ko so razvili v podjetju razvojno službo in jo trdno povezali z lastno službo marketinga in raziskave tržišča. Tako zasnovan razvoj je zato lahko zgled marsikateri drugi organizaciji združenega dela, kjer še vedno tavajo, ko iščejo nove proizvodne programe. V AERU ti nikoli niso bili problem in tudi danes, ko je AERO velika organizacija združenega dela, je pot naprej jasno začrtana. Čaka jih še nekaj velikih investicij. Prvenstvo dajejo predvsem naložbi v lastno proizvodnjo samokopirnega brezlesnega AC papirja, papirja, ki je na tržišču izredno iskan, saj omogoča poljubno število kopij, ne da bi bilo med liste treba vstavljati karbonski papir.

Druga velika investicija bo nova tiskarna, saj stara dela že v izredno težavnih prostorskih pogojih. Zatem pa bo sledila še posodobitev proizvodnje v kemiji, predvsem v Šempetru.

Ko se v AERU spominjajo prehojene 30. letne poti, 22 delavcev, ki so začeli razvoj danes 2000-članskega kolektiva, je pogled torej, kot vselej, jasno in trdno uprt v prihodnost. Tisto prihodnost, v katero so v AERU vselej trdno verjeli, za katero so se marsičemu odpovezovali in jo v vseh 30 letih brez odmora gradili in načrtovali. Tudi zato si ob jubileju v AERU lahko iskreno čestitajo.

ep

DRUŽBENOPOLITIČNO DELO V TOZD MALOPRODAJA »T«

DOBRO DELO IN NAČRTI - BOLJE

OBČINSKI ODLOK O CESTNI ZAPORI VPLIVA NA REALIZACIJO

Potem, ko je v tozdu maloprodaje Tehnomercatorja stekel pogovor z Mirkom Hustinskim, sekretarjem osnovne organizacije ZK in Borisom Ropošem, predsednikom osnovne organizacije sindikata, se je pokazalo, da je delo vseh družbenopolitičnih organizacij v tem tozdu izredno živahno.

Osnovna organizacija ZK šteje 25 članov, ki si prizadevajo, da bi v svoje vrste vključili še več aktivnih delavcev. Takoj po volilni konferenci so imenovali komisije za posamezna področja in izvolili posameznike, ki izvajajo kontrolo nad zadanimi nalogami. Večina članov ZK aktivno deluje ne samo znotraj podjetja, ampak tudi na terenu v svojih krajevnih skupnostih. Največjo skrb posvečajo uresničevanju zadanih nalog na gospodarskem področju in problemom, ki se porajajo v trgovini, predvsem pri prodaji blaga široke potrošnje. Aktivnost komunistov se je še posebej izkazala pri razpravi o osnutku zakona o združenem delu, ki so jih pripravljali skupno z osnovno organizacijo sindikata. K osnutku zakona so dali tudi nekaj bistvenih pripomb in zdaj, tako menijo, bo treba čimprej pristopiti k samoupravnemu sporazumevanju med proizvodnjo in trgovino. V vrstah ZK je veliko mladih, ki se trudijo, da bi naredili še večje premike pri vzgoji in izobraževanju prodajnega osebja.

Člani osnovne organizacije sindikata so s posebnim zadovoljstvom sprejeli vest, da so bili letos počaščeni z odlokom republiških sindikatov, saj so sprejeli srebrni znak za večletno vzorno in učinkovito delovanje pri uresničevanju interesov članstva.

V zadnjem obdobju so posebno skrb posvečali izdelavi ocen samoupravnih razmer v tozdu pred razpravo osnutka o združenem delu. Prav na tem področju je bil sindikat izredno aktiven. V razpravi, ki je potekala v najbolj razumljivem jeziku, je sodeloval sleherni delavec. Pristopili so tudi k zahtevam proučitve in dograjevanja sistema individualnega nagrajevanja po delu v trgovini. Ena od zelo pomembnih nalog, ki jih trenutno obravnavajo, so tudi dohodkovni odnosi in delitev osebnega dohodka glede na dosežene poslovne rezultate. Na svojih sestankih podrobno pretresajo vprašanja gospodarjenja in uveljavljanja stabilizacijskih programov, ki jih sproti dopolnjujejo na osnovi potreb in ekonomskih mesečnih pokazateljev.

Na nivoju tozda imajo svojega kulturnega animatorja, ki s svojim delom približuje kulturo slehernemu delavcu. Izpolnjujejo tudi pred časom sprejet samoupravni sporazum med Tehnomercatorjem in SLG iz Celja. V svojem finančnem programu ima osnovna organizacija sindikata zajeta tudi sredstva za sofinanciranje pri ogledu posameznih gledaliških predstav in letnih abonmajih. V tem mesecu bodo omogočili čimvečjemu številu delavcev ogled filmskih predstav, ki bodo tekle v sklopu Tedna domačega filma v Celju. Med delavci vlada velik interes tudi za delo na športnem področju, ki ga usklajuje športni referent.

V bližnjem obdobju bodo svoje delo namenili predvsem obravnavanju sindikalne liste za leto 1977 in novoletnemu praznovanju otrok, 100-odstotno je stekla tudi akcija za cestno posojilo in solidarnostna pomoč Posočju, ki so jo uresničili z dvodnevnim zaslužkom in eno prikolico. Osnovna organizacija sindikata bo skupaj z ostalimi družbenopolitičnimi organizacijami v najkrajšem času ustanovila poseben štab, ki bo izdelal načrt priprav za izvedbo referenduma, oziroma samoprispevka v občini Celje.

Iz vsega navedenega je razvidno, da osnovna organizacija sindikata, kakor ostale družbenopolitične organizacije delujejo v splošno zadovoljstvo vseh članov kolektiva, zavedajoč se dejstva, da edino takšno sodelovanje lahko rodi uspehe.

Pri reševanju problemov, s katerimi se srečujejo pri svojem delu, pa menijo, da bo potrebno pri planiranju za leto 1977 upoštevati letošnje pokazatelje poslovanja tozda, posameznih enot, katerim je uspešnost poslovanja zmanjšana zaradi občinskega odloka o zapori dovoza oziroma odvoza po Gubčevi ulici in samih poslovnih prostorov, kot so Železninar, Labod, Elektro in Veleblagovnica T.

M. P.

KADROVSKA POLITIKA

ŠE PREMALO VSKLAJENO

OPAZNI SO POMEMBNI PREMIKI PA TUDI ZASTOJI

Kolikšen premik je dosežen na področju kadrovske politike po sprejemu družbenega dogovora v celjski občini — tudi v drugih občinah je podobno — je težko oceniti, ker velja še vedno, da za posamezna obdobja ni enotnega pristopa v ugotavljanju izvajanja kadrovske politike. Zato se bo predsedstvo občinske konference SZDL Celje na današnji seji moralo zavzeti za usklajeno in načrtno delovanje vseh dejavnikov za dejansko uveljavitev kadrovske politike, kot sestavnega dela samoupravnega položaja delovnega človeka.

Kljub neusklajenim podatkom so vendarle opazni nekateri premiki pa tudi zaostajanja. Družbenopolitično izobraževanje je zajelo že 4,7 odstotka vseh zaposlenih, po skorajda tisoč je dodeljenih štipendij iz združenih sredstev združenega dela in kadrovskih štipendij, 95 odstotkov invalidov se je takoj vključilo v delovni proces itd.

Mimo teh ugodnih premikov, ki so terjali kar dobršne napore, da so doseženi, pa ne manjka problemov. Tako zaskrbljuje podatek, da kljub velikemu številu kadrovskih štipendij ni mogoče oceniti ali to število ustreza potrebam združenega dela, ker pač ni načrtov kadrovskih potreb. Uveljavljena štipendijska politika, ki sicer zagotavlja v veliki meri enake možnosti za izobraževanje in izključuje družbeno razlikovanje pa na drugi strani odpira nov problem. Iz podatka, da prejema 15 odstotkov učencev in študentov tudi razliko štipendije iz združenih sredstev lahko sklepamo, da je velika večina, ki izhajajo iz materialno bolje situiranih družin. Ti štipendisti so že v času šolanja vezani na združeno delo in po končanem šolanju ne bodo imeli težav ob vstopu v združeno delo. Učenci in študentje iz materialno slabše situiranih družin, ki prejemajo štipendijo iz združenih sredstev, niso v takem položaju. Štipendije so jim podeljene za stopnje in smeri mimo potreb združenega dela že ob samem pričetku izobraževanja.

Kolikor razveseljuje podatek, da se 5,5 odstotka delavcev izobražuje in usposablja ob delu, toliko zaskrbljuje dejstvo, da gre pri tem vendarle bolj za lastne ambicije in pogojene z možnostjo dopolnilnega izobraževanja v kraju bivanja, kajti zaradi pomanjkanja načrtov kadrovskih potreb primernosti in prave usmeritve izobraževanja ni mogoče oceniti. Kadrovski načrti so sploh problematični. Po analizi, ki je narejena, ima le 48 odstotkov organizacij izdelane načrte, pri tretjini njih pa je celo vprašljiva kvantiteta, saj niso izdelani na podlagi predhodne analize kadrovske strukture. Izvajanje kadrovske politike v celjski občini, ki je bila med prvimi v Sloveniji, ki se je po sprejemu republiškega dokumenta načrtneje lotila kadrovske politike, še ni zadovoljivo. Tej oceni bodo zato morali slediti napori za odpravo odprtih vprašanj in za hitrejše spoznanje v nekaterih organizacijah združenega dela, da nenačrtna in slaba kadrovska politika hromi razvoj gospodarstva in zvira razvoj samoupravnih socialističnih odnosov — že zdaj, jutri pa bodo problemi lahko še težji.

BOJAN VOLK

OB HITRI CESTI SE PORAJAJO SPORI

POČASNOST POVZROČA ŠKODO

ALI SPORA RES NI MOGOČE REŠITI BREZ ODVETNIKA

O Sloveniki je bilo že veliko napisanega. Precej tiskarske barve je bilo porabljeno za pisanje o težavah, ki jih imajo sosedje te hitre ceste. Nekateri problemi kljub pisanju ne zaidejo na pot rešitve. Za mnoge celo kaže da so nerešljivi. Tako je tudi v Trnovljah, kjer je več prizadetih. Nekaterim celo nastaja občutna materialna škoda za katero ne vedo kdo jo bo povrnil. Za krivca vedo. To je republiška skupnost za ceste. Krivca so večkrat opozorili. Stvari že tečejo preko dopisovanj z odvetniki. Vendar ostaja vse po starem. Škoda nastaja pri zasebnikih. Povrniti pa jo bo treba z družbenimi sredstvi. Ali ne kaže to na neodgovorno početje?

Poglejmo zakaj gre. Pod nadvozom v Trnovljah stoji hiša Cerarjevih, ki jo namerava odkupiti Republiška skupnost za ceste. S to hišo pa je povezano še vrsto drugih problemov, ki postajajo jabolko spora. Po izjavah bi to hišo podrli in tam napravili cesto, ki jo lastniki zemljišč ob hitri cesti težko pričakujejo. S tem bi bili rešeni vsi problemi, ki sedaj zadevajo sedem gospodinjstev. Vendar kaže, da se nekaterim ne mudi kljub temu, da je prizadetih toliko ljudi. Prizadeti so Cerarjevi in Vukovičevi v hiši, ki jo zaliva vsa voda in nadvoza. Prizadeti so Koroščevi, Orožnovi, Kožuhovi, Križmanovi in Novačanovi, ki ne pridejo do svojih zemljišč. Najbolj pa sta poleg Cerarjevih in Vukoviče vih prizadeta Ivan Orožen in Jože Novačan.

Ivan Orožen ima ob Sloveniki hišo do katere pa nima nobene poti. Le od dobre volje sosedov je odvisen ko hodi preko njihovih dvorišč. Da res, da hodi. Kajti voziti se ne more. Prostor med ograjami in hišami je tako ozek, da lahko samo hodi. Upa, da bodo pri Republiški skupnosti za ceste končno le rešili ta zares pereč problem. Drugače pravi, da ne ve kako bo. Kot drugi si bo tudi on moral poiskati odvetnika. Zameri krajevni skupnosti, ki ni pokazala ne prej ne sedaj skoraj nobenega prizadevanja za razreševanje tega problema, kljub opozorilom.

Novačan Jože je tudi med tistimi, ki so med najbolj prizadetimi in ki je že moral iskati pomoč pri odvetniku. Je kooperant KK Hmezad in je v veliki meri odvisen od zemljišča ob avtocesti. Za Sloveniko je prodal 4800 m² zemlje, ostal pa mu je še kos, ki je večji kot 5000 m². Do tega kosa pa ne more. Spomladi preden bi bila zamrežena avtocesta je na tem kosu zemlje posadil oves z deteljo. Ta pridelek pa mu sedaj gnije na njivi. Nikakor ga ne more spraviti do doma. Poiskal je kmetijskega inšpektorja na občini, ki je v grobem ocenil škodo na okrog milijon starih dinarjev. Najbrž je škoda še večja, saj letos zaradi suše krepko primanjkuje živinske krme. Jože pa je še kako navezan na krmo kot živinorejec. Še bolj pa se jezi zato, ker so mu že pred petimi leti povedali, kje bo tekla pot na njegovo in zemljišča sosedov. Jezi se tudi na krajevno skupnost. Tudi on je mnenja, da bi morali v krajevni skupnosti opozoriti izvajalce del in republiško skupnost za ceste na te probleme. Novačan je preko svojega odvetnika opozoril republiško skupnost za ceste na nastal položaj. Ta pa mu je odgovorila 10. septembra 1976 naslednje: Sporočamo vam, da nameravamo vprašanje dostopa do zemljišč Novačan Jožeta rešiti obenem z rešitvijo zadeve odkupa stanovanjske hiše v Trnovljah 35, ki je last Cerar Avgusta in Marije ter Silve Vuković, katere pravtako zastopa vaša odvetniška pisarna. Komisijsko obravnavo za sporazumno določitev odškodnine bomo razpisali takoj, ko bo naš cenilec izdelal svoj cenitveni elaborat.«

To je bilo pred dobrim mesecem. Od takrat pa nič novega za Novačana, Orožna, Kožuha, in druge prizadete. Vreme postaja čedalje bolj muhasto. Novačan in drugi ne morejo pripraviti zemljišča za jesensko setev. Cenilec pa bo najbrž še dolgo delal cenitveni »elaborat«.

Nič ne bi škodilo, če bi svoje povedal še KK Hmezad katerega kooperant je Novačan. Bo iz hleva moralo kakšno govedo? Zato, ker nekateri delajo počasi. Mnogim to ne gre v račun, ko pravijo, da so nekateri dobili denar takoj in ni bilo nobenih večjih problemov okrog cenitvenih »elaboratov«. To pa je najbrž tisto, kar meče slabo luč na krivce. Prepričani smo, da manjka le dobre volje.

TEKST IN FOTO: MILAN BRECL

Jože Novačan stoji v detelji in ovsu, ki ju ne more spraviti domov za krmo živine

CESTNO PODJETJE CELJE

30 MILIJONOV POSOČJU

Med delovnimi organizacijami v Celju, ki so se najhitreje vključile v akcijo za pomoč prizadetim v potresu v Posočju, je bilo brez dvoma tudi celjsko Cestno podjetje. Predsednik konference osnovnih organizacij sindikata v Cestnem podjetju Jože Kos je ob tem povedal, da so za Posočje dali prispevek dela v dveh sobotah in to v višini 26 starih milijonov din, sam sindikat pa je iz svojih sredstev, sicer namenjenih za izlete, nakazal še tri stare milijone. Na razpolago so dali tudi svoj počitniški dom ob morju in to delavcem cestnega podjetja v Novi Gorici.

V celjskem Cestnem podjetju, kjer je trenutno zaposlenih 687 delavcev v štirih temeljnih organizacijah združenega dela, so bili tudi med prvimi pri vpisu posojila za ceste, ki so ga vpisali 100 odst. ali v denarju milijon in 23 tisoč din. Obe akciji ponovno kažeta, da v podjetju razumejo širše interese in se v njih tudi vključujejo po najboljših možnih poteh.

Jože Kos je še omenil, da so v zadnjem obdobju pri delu sindikata največ govorili o zakonu o združenem delu, pomoči Posočju, vpisu posojila in družbenem standardu, sredi novembra pa pripravljajo konferenco o kulturi. Želijo namreč, da ne bi na tem področju sodelovali samo z ogledovanjem gledaliških predstav, ampak izkoriščali tudi druge možnosti na razvejenem kulturnem področju.

T. VRABL

POLZELA

TOVARNA NOGAVIC POLZELA

Novo na tržišču — ženske hlačne nogavice iz ekskluzivnega prediva — artikli: POLY, BLANKA, SILVA, MON STAR

dobrina

Objava samoupravnega sporazuma o združitvi delovnih organizacij kmetijstva, industrije, trgovine in gostinstva v sestavljeno organizacijo združenega dela »DOBRINA« Celje ima več namenov, med njimi pa velja opozoriti zlasti na dva. Gre za informiranje okoli osem tisoč članov delovnih organizacij, ki jih povezuje »DOBRINA« in prav tako za načelo javnosti.

Gre za kolektiv v najširšem pomenu besede, ki se je odprl javnosti že od svoje ustanovitve in ki tudi zdaj, s tem izredno pomembnim dokumentom, odkriva širši javnosti svoje delo, namere, poslovanje, naloge, obveznosti in še kaj. Gre za tiste točke, ki so zanimive tudi za potrošnika, delovnega človeka in občana, saj je to dejavnost, od katere v veliki meri zavisi dobro počutje človeka, njegova preskrba... In zakaj bi torej postavljali ograjo? Zakaj bi se zapirali, če pa so odprta vrata veliko bolj simpatična. Sicer pa tudi nujna za zdajšnji čas.

Ta objava samoupravnega sporazuma bo v celoti zadovoljila tudi člane delovnih organizacij, ki sestavljajo »DOBRINO«. Veliko jih je in vsi morajo biti seznanjeni z dokumentom, s katerim njihove delovne organizacije v okviru »DOBRINE« sprejemajo povsem določene naloge. In še več. Gre tudi za organizacijo, gre za skupna prizadevanja in združevanje dela in družbenih sredstev, za medsebojne odnose v skupnem delu in poslovanju in pod.

Podpisnice samoupravnega sporazuma o združitvi delovnih organizacij kmetijstva, trgovine in gostinstva v sestavljeno organizacijo združenega dela »DOBRINA« Celje so svojo odločitev sprejele pred približno dvema letoma in junija letos ta sporazum delno dopolnile, da so tudi v nekaterih točkah formalnega značaja ujele korak s časom.

Pomembno poglavje v sporazumu ima odbor potrošnikov, torej tisti organ, ki ga sestavljajo delegati krajevnih skupnosti občin, na območju katerih posluje SOZD »DOBRINA«. Tudi odbor potrošnikov ima v tem dokumentu začrtane svoje naloge.

Samoupravni sporazum stopa torej v javnost. Glede na vsebino in pomembnost zasluži več kot običajno pozornot. V tem ni formalnost, marveč del našega življenja, dogajanja!

SAMOUPRAVNI SPORAZUM

O ZDRUŽITVI DELOVNIH ORGANIZACIJ KMETIJSTVA, INDUSTRIJE, TRGOVINE IN GOSTINSTVA V SESTAVLJENO ORGANIZACIJO ZDRUŽENEGA DELA

DOBRINA CELJE

Izhajajoč iz spoznanj, da lahko v zadevah sodobnega gospodarjenja in obvladovanja stihijskega delovanja trga

— uspešno zagotavljajo družbeno in ekonomsko smotorno uporabljanje družbenih sredstev ter odgovornost za nenehno obnavljanje, povečevanje in razširjanje materialne osnove združenega dela,

— nenehno povečujejo produktivnost svojega dela v proizvodnji in blagovnem prometu kot enakopravnih in dopolnjujočih se delih enotnega procesa združenega dela v pogojih socialistične blagovne proizvodnje,

— najpopolneje, ob uporabi znanstvenih dognanj in nanje oprtih ocen, izrabijo možnosti za razvoj proizvajalnih sil družbe in usmerjajo svoj razvoj v — na samoupravni osnovi — določene skupne interese in cilje,

— vsklajujejo v — na samoupravni osnovi — dogovorjeni medsebojni delitvi dela, specializaciji proizvodnje in blagovnega prometa ter programov dela, ob upoštevanju medsebojne kompenzacije in načel solidarnosti, s skupnim planiranjem svojega dela in razvojn ter samoupravnim sporazumevanjem, svoje odnose v družbeni reprodukciji,

— urejajo medsebojne odnose proizvodnega in blagovno-prometnega področja združenega dela, z združevanjem dela in sredstev družbene reprodukcije, skupno ustvarjenem dohodku tako, da je članom delovnih skupnosti zagotovljeno enakopravno odločanje o rezultatih svojega živega in minulega dela v celoti teh odnosov,

— izboljšujejo svoje delovne pogoje in življenjske razmere ter ustvarjajo podlago za njihovo stabilnost in zagotavljajo s tem ekonomsko, socialno in osebno varnost članov svojih delovnih skupnosti po načelih vzajemnosti in solidarnosti,

— omogočajo in zagotavljajo pri prometu blaga in storitev za neposredno porabo, vključevanje in tvorno sodelovanje potrošnikov v celovitem sistemu samoupravljanja in družbene reprodukcije,

le z medsebojnim sodelovanjem in povezovanjem ter samoupravnim združevanjem dela in sredstev družbene reprodukcije v okviru tega sodelovanja po načelih enakopravnosti temeljnega družbeno-ekonomskega položaja in spoštovanju samoupravnih pravic delavcev in kmetov — članov zadrug ter njihovih organizacij združenega dela

sklenejo

po odločitvah delovnih skupnosti svojih temeljnih organizacij združenega dela in svojih delovnih skupnosti delovne organizacije:

CENTER, trgovska delovna organizacija, Celje, p. o., DRAVINJSKI DOM, trgovsko gostinska delovna organizacija, Slovenske Konjice, n. sol. o., HMEZAD, kmetijstvo-industrija-trgovina-gostinstvo, Žalec, n. sol. o., JELŠA, trgovinska delovna organizacija, Šmarje pri Jelšah, p. o., KMETIJSKI KOMBINAT ŠENTJUR, trgovsko proizvodno podjetje, Šentjur pri Celju, n sol. o., KMETIJSKA ZADRUGA LAŠKO, p. o., KMETIJSKA ZADRUGA SLOVENSKE KONJICE, p. o., MERX, veletrgovsko, gostinsko-turistično in proizvodno podjetje, Celje, n. sol. o., MODA, trgovsko podjetje, Celje, p. o., RADEČE, splošno trgovsko podjetje, Radeče, p. o., Savinja, trgovsko podjetje, Mozirje, p. o., Savinjski magazin, trgovsko podjetje, Žalec, p. o., SEVNICA, trgovsko podjetje, Sevnica, p. o., TEHNOMERCATOR, export-import, Celje, n. sol. o., TKANINA, trgovsko podjetje na debelo in drobno, Celje, n. sol. o.

Na podlagi določil 38. člena in 105. člena Ustave SFRJ, določil 40. in 130. člena Ustave SR Slovenije ter 51. in 52. čl. Zakona o konstituiranju organizacij združenega dela in njihovem vpisu v sodni register, naslednji

SAMOUPRAVNI SPORAZUM

I. TEMELJNE IN STATUSNE DOLOČBE

1. člen

S tem sporazumom se delovne organizacije (v nadaljnjem besedilu: podpisnice sporazuma) CENTER-trgovska delovna organizacija, Celje, DRAVINJSKI DOM-trgovsko-gostinska delovna organizacija, Slovenske Konjice, HMEZAD-kmetijstvo, industrija, trgovina in gostinstvo, Žalec, JELŠA-trgovinska delovna organizacija, Šmarje pri Jelšah, KMETIJSKI KOMBINAT ŠENTJUR-trgovsko proizvajalno podjetje, Šentjur pri Celju, KMETIJSKA ZADRUGA Laško, KMETIJSKA ZADRUGA Slovenske Konjice, MERX-veletrgovsko, gostinsko-turistično in proizvodno podjetje, Celje, MODA-trgovsko podjetje, Celje, RADEČE-splošno trgovsko podjetje, Radeče, SAVINJA-trgovsko podjetje, Mozirje, SAVINJSKI MAGAZIN-trgovsko podjetje, Žalec, SEVNICA-trgovsko podjetje, Sevnica, TEHNOMERCATOR-export-import, Celje in TKANINA-trgovsko podjetje na debelo in drobno, Celje, združujejo po odločitvah delovnih skupnosti vseh temeljnih organizacij združenega dela v njihovi sestavi oz. njihovih zborov delavcev V SESTAVLJENO ORGANIZACIJO ZDRUŽENEGA DELA — KMETIJSTVA, INDUSTRIJE, TRGOVINE IN GOSTINSTVA »DOBRINA« CELJE (v nadaljnjem besedilu SOZD DOBRINA).

S podpisom tega samoupravnega sporazuma delovne organizacije, podpisnice, ohranjajo svoj dosedanji položaj, pravno osebnost in svoj tekoči račun, svoje poslovanje pa nadaljujejo in prilagajajo določilom tega sporazuma.

Podpisnice tega sporazuma priznavajo vse dosedanje pogodbe o skupnih vlaganjih podpisnic z drugimi organizacijami združenega dela in tujimi partnerji, ki so bile sklenjene in so postale veljavne do dneva podpisa tega sporazuma ter iz njih izhajajoče obveznosti in pravice posameznih podpisnic. Podpisnice se zavezujejo druga drugo obvestiti o teh pogodbah.

2. člen

Osnova za uresničitev vseh smotrov tega samoupravnega sporazuma je sporazumevanje in dogovarjanje med pospisnicami.

3. člen

Podpisnice sporazuma združujejo svoje delo in družbena sredstva po določilih tega sporazuma, da bi skupno

— racionalno izkoriščale svoje proizvodne, skladiščne, trgovske in kadrovske kapacitete ob medsebojni delitvi dela, specializaciji proizvodnje, blagovne distribucije, vskladitvi svojih programov in asortimana ter povečale svoje proizvodne in prodajne sposobnosti na dolgoročnih osnovah,

— razvijale in uvajale sodobno organizacijo dela in tehnologijo, najracionalnejšo pot blaga od proizvodnje do potrošnje, optimalno izkoriščanje kapacitet v proizvodnji in blagovnem prometu, da bi s tem skupno dosegale svojo hitrejšo rast in zmanjšanje stroškov poslovanja,

— zagotovile čim bolj celovito ponudbo na domačem in tujem tržišču,

— stalno večale produktivnost dela, ustvarjale skupno večji dohodek in zagotavljale večjo socialno varnost članov svojih delovnih skupnosti,

— določale skupno razvojno politiko in usklajevale razvojne programe z odpravo dvotirnosti tako v proizvodnji, kot v blagovnem prometu, sporazumno združevale sredstva za uresničevanje skupnih ciljev in hitrejšo realizacijo razvojnih programov,

— združevale delo in znanje za hitrejši razvoj kmetijske in druge proizvodnje, blagovnega prometa, gostinstva in integralnega transporta,

— določale skupno poslovno politiko in vsklajen nastop na domačem in tujem trgu ter združevale delo in sredstva z vsemi tistimi proizvodnimi organizacijami združenega dela, za katere je podan skupen interes,

— vključevale potrošnike v sistem samoupravljanja SOZD DOBRINA ter sodelovale s krajevnimi, samoupravnimi interesnimi in družbeno-političnimi skupnostmi, organizacijami potrošnikov ter družbeno-političnimi organizacijami.

4. člen

Da bi dosegle v prejšnjem členu navedene skupne cilje, se podpisnice sporazumejo, da so zadeve skupnega pomena, ki jih bodo skupno urejale

— skupna poslovna politika,

— skupni razvojni program, skupni srednjeročni načrti, vsklajevanje letnih gospodarskih načrtov ter enotna metodologija planiranja,

— sporazumno združevanje sredstev za zagotovitev naložb skupnega pomena in ekspanzije SOZD DOBRINA, ostala skupna vlaganja in skupni skladi rizika,

— skupen nastop pri nabavi in prodaji blaga izven SOZD DOBRINA z dogovorjenim asortimanom in storitvami,

— organizacija vsklajevanja programov integralnega transporta in skladiščnih kapacitet ter vsklajevanje blagovnih programov in tokov,

— skupna načela enakopravne delitve ustvarjenega dohodka v skupnem proizvodno menjalnem procesu,

— skupen nastop pri bankah, najemanju kreditov za naložbe skupnega pomena ali v zadevah, ko investicije presegajo gospodarsko zmogljivost posamezne podpisnice in skupna stališča v odnosih z zavarovalnicami,

— skupen nastop na zunanjem tržišču in pri pridobivanju sredstev ter pravic za uvoz blaga in opreme,

— skupna vlaganja tujih oseb v organizacije v sestavi SOZD DOBRINA, skupen nastop pri najemanju mednarodnih kreditov ter dajanje garancij v te namene,

— uvajanje sodobne organizacije dela in poslovanja,

— vsklajevanje stališč in sporazumno oblikovanje rešitev v zadevah in vprašanjih skupnega pomena z dogovarjanjem, sodelovanjem in usmerjanjem delegacij TOZD in delovnih skupnosti, v družbeno političnih in samoupravnih interesnih skupnostih,

— usklajevanje stališč in sporazumno oblikovanje re-

šitev v zadevah in vprašanjih skupnega pomena z dogovarjanjem in sodelovanjem delegacij TOZD in delovnih skupnosti, usmerjanje delegacij, oblikovanje skupnih delegacij in imenovanje skupnih delegatov v organih in organizacijah poslovnega združenja in drugih oblik združevanja organizacij združenega dela,

— skupno nastopanje pri poslovnem povezovanju in samoupravnem sporazumevanju v zadevah skupnega pomena in interesa,

— skupna predstavništva doma in na tujem,

— skupen nastop na sejmih, razstavah in v skupnih propagandnih akcijah,

— skupen nastop posameznih dejavnosti do znanstveno raziskovalnih ustanov in pri pridobivanju industrijske svojine,

— enaka izhodišča za urejanje zadev družbenega standarda, skupen nastop pri novih investicijah družbenega standarda, enotna izhodišča kadrovske politike in izobraževanja v posameznih dejavnostih,

— druge zadeve za katere so se podpisnice sporazumele.

5. člen

Firma sestavljene organizacije združenega dela je:

SESTAVLJENA ORGANIZACIJA ZDRUŽENEGA DELA KMETIJSTVA, INDUSTRIJE, TRGOVINE IN GOSTINSTVA »DOBRINA« CELJE, z neomejeno subsidiarno odgovornostjo (n. sub. o.).

Skrajšano ime firme je: »DOBRINA« Celje z zaščitnim znakom.

Zaščitni znak predstavlja malo črko »d« — začetnico imena firme DOBRINA. Črka »d« je vključena v krogu, ki je grafično razdeljen na osem enako širokih vertikalnih polj. Tretje polje od desne proti levi strani je posebej poudarjeno in predstavlja pokončni del male črke »d«, v sredini med 5. in 6. vertikalnim poljem od desne proti levi strani je središče kroga male črke »d«, središče kroga se določi s stranico narisano pod kotom 30° na zunanjo vertikalno črto 3. polja z desne proti levi strani. Tehnična karakteristika zaščitnega znaka je: R1 = 4A, R2 = 2A — A/5

Tehnična risba zaščitnega znaka je priložena SS. Osnovna barva zaščitnega znaka je kovinsko modra. Zaščitni znak se uporablja skupaj z imenom DOBRINA. Za napis DOBRINA se uporabljajo črke tipa »Helvetica medium«.

Podpisnice sporazuma uporabljajo pri poslovanju poleg svoje firme še firmo SOZD DOBRINA in njen zaščitni znak.

Sedež SOZD DOBRINA je: Celje, Cankarjeva ul. št. 1.

Zaščitni znak AOZD DOBRINA se uporablja tudi kot blagovna znamka za proizvode iz skupne proizvodnje.

6. člen

Podpisnice se sporazumejo, da bodo v SOZD DOBRINA skupno opravljale svoje dejavnosti, ki jih opravljajo in so zanje registrirane ob podpisu tega sporazuma, zlasti pa:

— kmetijsko proizvodnjo na družbenih zemljiščih in v kooperaciji s kmeti,

— proizvodnjo v živilski, kovinski in drugi industriji,

— nabavo surovin za proizvodnjo,

— trgovanje na debelo z vsemi blagovnimi skupinami,

— zunanje trgovinsko poslovanje,

— trgovanje na drobno z vsemi blagovnimi skupinami ter opravljanje drugih trgovskih storitev,

— gostinske in turistične storitve,

— transportne, skladiščne in druge storitve,

— avtomatsko obdelavo podatkov

in predstavljajo dejavnosti, ki se nameravajo skupno opravljati v SOZD DOBRINA ter so zbir poslovnih predmetov podpisnic.

Te dejavnosti izvajajo podpisnice, oz. TOZD v njihovi sestavi, vsaka v okviru svojega predmeta poslovanja, ki so zanj registrirane.

7. člen

Podpisnice se v medsebojni delitvi dela sporazumejo, da bodo opravljale dejavnost, za katero so registrirane ob podpisu tega sporazuma.

Organizacije združenega dela oz. TOZD v njihovi sestavi opravljajo naslednjo dejavnost:

1. CENTER, trgovska delovna organizacija, Celje, p. o.

a) opravljanje blagovnega prometa na drobno z vsemi blagovnimi skupinami,

b) embaliranje prehrambenih proizvodov (kava, čaj, bonboni, začimbe, kokos moka, rozine itd.),

c) opravljanje gostinskih storitev z dejavnostjo bifeja z kuhinjo.

2. DRAVINJSKI DOM, trgovsko-gostinska delovna organizacija, Slovenske Konjice, n. sol. o.

a) opravljanje blagovnega prometa na debelo z vsemi blagovnimi skupinami,

b) opravljanje blagovnega prometa na drobno z vsemi blagovnimi skupinami,

c) opravljanje gostinsko-hotelskih storitev,

d) organiziranje kooperacijske proizvodnje zaščitnih čevljev, škornjev in rokavic, plastičnih rolet in ostalih proizvodov iz plastičnih mas ter drugih usnjenih izdelkov,

e) organiziranje kooperacijske proizvodnje za nadaljnjo proizvodnjo in izdelke za široko potrošnjo.

3. HMEZAD, kmetijstvo, industrija, trgovina in gostinstvo, n. sol. o.

a) kmetijska proizvodnja,

b) predelava in dodelava kmetijskih proizvodov (mesa, mleka, sadja in zelenjave, gozdnih sadežev, žitarice),

c) eksploatacija gozdov in predelava gozdnih sortimanov,

d) gojenje sladkovodnih rib,

e) opravljanje uslužnostne dejavnosti

— klavniške, mlevske,

— kovaške, mehanične, ključavničarske, avtoklepar-ske, ličarske in mizarske ter žaganje hlodovine,

— z buldužerji in drugo kmetijsko mehanizacijo,

f) proizvodnja

— kmetijskih strojev in priključkov,

— močnih krmil,

g) opravljanje tovornega prometa blaga v cestnem prometu za lastne in tuje potrebe,

h) odkup in nakup kmetijskih proizvodov, gozdnih sadežev in zdravilnih zelišč,

i) opravljanje hranilno — kreditnih poslov,

j) izvajanje gradbenih del visokih in nizkih gradenj, projektiranje, obnove nasadov, melioracij in regulacij, vzdrževanje gradbenih objektov za lastne in tuje potrebe,

k) opravljanje storitev na področju elektronske obdelave podatkov za lastne in tuje potrebe,

l) opravljanje blagovnega prometa na debelo z naslednjimi blagovnimi skupinami

— vrvarsko blago, konopljeni in jutovi izdelki, 4/1, 10,

— izdelki iz gumija, kavčuka in plastičnih mas, 7/2, 4,

— motorna vozila, nadomestni deli in pribor 9 — vse,

— kmetijski stroji in kmetijsko orodje, umetna gnojila in sredstva za varstvo rastlin 10 — vse,

— naftni derivati, maziva, olja in masti 11/8,

— gradbeni material 23 — vse,

— živina in krma 31/1, 2, 3, 4, 5, 6, 7, 8, 9, 10, 11, 12, 13,

— meso in mesni izdelki 32/1, 2, 3, 4, 6, 7,

— žita in mlevski izdelki 33/1, 3,

— semensko blago 34 — vse,

— živila in predmeti za gospodinjstvo 35/2, 10, 11, 12, 29, 31, 36, 37, 38, 46,

— delikatese 36/11, 12, 13, 19, 21, 22, 23, 24, 25, 26,

— vrtnine, sadje in njihovi izdelki, 38/1, 2, 3, 4,

— mleko in mlečni izdelki, kruh in pecivo 39/1, 2, 3,

— ribe 40/1, 5, 16,

— cvetje 41 — vse,

— surove kože, volna in krzno, živalski odpadki in dlaka, 45/1, 2, 3, 4, 8, 9, 10, in 11,

— industrijske rastline 46 — vse,

— zdravilna zelišča 47 — vse,

— perutnina, jajca, perje in divjad 48/1, 2, 5, 6, 7,

m) opravljanje blagovnega prometa na drobno z vsemi blagovnimi skupinami,

n) opravljanje sladiščnih storitev,

o) opravljanje gostinsko-hotelskih storitev,

p) opravljanje posredniških storitev,

r) opravljanje strokovno pospeševalne dejavnosti s področja kmetijske proizvodnje,

s) IZVOZNO UVOZNA DEJAVNOST:

A — izvoz in uvoz hmelja, lupulina in hmeljskega extrakta zase in za druge gospodarske organizacije,

— uvoz materiala za pripravo blaga za zunanja tržišča, strojne opreme ter rezervnih delov, potrebnih za opravljanje svoje dejavnosti,

— opravljanje vseh manipulativnih del pri prevzemu, pripravi in prodaji hmelja, lupulina ter hmeljskega extrakta za tuja in domača tržišča,

— uvoz močnih krmil, surovin za močna krmila, proizvodnja vseh vrst močnih krmil in prodaja le-teh za domače in tuje potrebe,

B — opravljanje izvozno uvoznih poslov v okviru poslovnega predmeta poslovanja podjetja vključno z uvozom kmetijskih strojev, orodja, umetnih gnojil in sredstev za zaščito rastlin,

— zastopanje tujih firm, izvajanje investicijskih del v tujini skladno s poslovanjem v notranjem prometu podjetja,

— opravljanje zunanje trgovinskega prometa za druge delovne organizacije,

— sklepanje pogodb s tujimi poslovnimi partnerji o poslovno-tehničnem sodelovanju, zlasti o skupnem programiranju proizvodnje, delitvi tekoče proizvodnje in njenem dopolnjevanju, skupnem pripravljanju in uvajanju novih proizvodov, o medsebojni dobavi izdelkov in surovin, o skupnem nastopanju na tujih trgih in o skupnem usposabljanju novih kadrov.

4. JELŠA, trgovinska delovna organizacija, Šmarje pri Jelšah, p. o.,

a) opravljanje blagovnega prometa na drobno z vsemi blagovnimi skupinami,

b) opravljanje blagovnega prometa na debelo z vsemi blagovnimi skupinami za obrtno dejavnost in večje potrošnike,

c) odkup kmetijskih pridelkov in gozdnih sadežev,

d) opravljanje gostinsko-hotelskih storitev.

5. KMETIJSKI KOMBINAT ŠENTJUR, trgovsko-proizvajalno podjetje, Šentjur pri Celju, n. sol. o.

a) kmetijska proizvodnja,

b) predelava in dodelava kmetijskih proizvodov (mesa, mleka, sadja in zelenjave, gozdnih sadežev, žitarice),

c) gozdno gojitvena dela, eksploatacija gozdov in predelava gozdnih sortimanov,

d) opravljanje tovornega prometa blaga v cestnem prometu za lastne in tuje potrebe,

e) opravljanje uslužnostne dejavnosti

— klavniške, mlevske,

— kovaške, mehanične, ključavničarske, mizarske in žaganje hlodovine,

— z raznimi kmetijskimi stroji,

f) odkup in nakup kmetijskih proizvodov, gozdnih sortimanov, gozdnih sadežev in zdravilnih zelišč,

g) izvajanje investicijskih in gradbenih del v lastni režiji in lastnim režijskim odborom,

h) opravljanje veterinarskih storitev, preventive, kurative, osemenjevanja in živinorejsko pospeševalne službe za celotno področje gospodarske organizacije v lastni veterinarski ambulanti,

i) gospodarjenje s stanovanjskimi hišami, stanovanji in poslovnimi prostori v okviru enote za gospodarjenje s stanovanji,

j) opravljanje hranilno-kreditnih poslov,

k) opravljanje blagovnega prometa na debelo z naslednjimi blagovnimi skupinami:

— živina in krma 31/1, 2, 3, 4, 5, 6, 7, 8, 9, 10, 11, 12, 13,

— meso in mesni izdelki, 32/1, 2, 3, 4, 6, 7,

— žita in mlevski izdelki 33/1, 2, 3,

— semensko blago 34/1, 2, 3, 4, 5, 6, 8, 9,

— vrtnine, sadje in njih izdelki, 38/1, 2, 3, 4, 12,

— surove kože, volna in krzno, živalski odpadki in dlaka 45/1, 2, 3, 4, 8, 9, 10, 11,

— industrijske rastline 46/2, 3, 4, 6, 7, 11,

— zdravilna zelišča 47 — vse,

— perutnina, jajca, perje in divjad, 48/1, 2, 3, 4,

— vse ostale blagovne skupine za potrebo obrtništva in večjih potrošnikov.

l) opravljanje blagovnega prometa na drobno z vsemi blagovnimi skupinami.

6. KMETIJSKA ZADRUGA LAŠKO, p. o.

a) kmetijska proizvodnja,

b) predelava in dodelava kmetijskih proizvodov (mesa, gozdnih sadežev, zdravilnih zelišč in industrijskih rastlin),

c) predelava gozdnih sortimanov,

d) opravljanje uslužnostne dejavnosti

— klavniške, kovaške, mehanične, ključavničarske, mizarske in žaganje hlodovine,

— kmetijskih strojnih storitev,

— organiziranje kmečkega turizma in domače obrti,

e) odkup in nakup kmetijskih proizvodov, gozdnih sadežev, zdravilnih zelišč in industrijskih rastlin,

f) izvajanje investicijskih in gradbenih del v lastni režiji,

g) opravljanje tovornega prometa blaga v cestnem prometu za lastne in tuje potrebe, avtobusne usluge po naročilu,

h) opravljanje veterinarskih storitev, preventive, kurative, osemenjevanja in živinorejsko pospeševalne službe za območje občine Laško, v lastni veterinarski ambulanti,

i) gospodarjenje s stanovanjskimi hišami, stanovanji in poslovnimi prostori v okviru enote za gospodarjenje s stanovanji,

j) opravljanje hranilno-kreditnih poslov,

k) opravljanje blagovnega prometa na debelo z naslednjimi blagovnimi skupinami:

— živina in krma 31/1, 2, 3, 4, 5, 6, 7, 8, 9, 10, 11, 12, 13, 14,

— meso in mesni izdelki 32/1, 2, 3, 4, 6, 7,

— semensko blago, 34/1, 2, 3, 4, 5, 6, 8, 9,

— vrtnine, sadje in njih izdelki, 38/1, 2, 3, 4, 12,

— surove kože, volna in krzno, živalski odpadki in dlaka, 45/1, 2, 3, 4, 8, 9, 10, 11,

— industrijske rastline, 46:2, 3, 4, 6, 7, 11,

— zdravilna zelišča, 47 — vse,

— perutnina, jajca, perje in divjad, 48/1, 2, 3, 4,

l) opravljanje blagovnega prometa na drobno z vsemi blagovnimi skupinami,

m) opravljanje gostinskih storitev.

7. KMETIJSKA ZADRUGA SLOVENSKE KONJICE, p. o.

a) kmetijska proizvodnja,

b) predelava in dodelava kmetijskih proizvodov (grozdja, sadja in zelenjave, gozdnih sadežev, zdravilnih zelišč in industrijskih rastlin),

c) predelava gozdnih sortimanov,

d) opravljanje uslužnostne dejavnosti

— kovaške, mehanične, ključavničarske, mizarske in žaganje hlodovine,

— kmetijskih strojnih storitev,

— organiziranje kmečkega turizma in domače obrti,

e) odkup in nakup kmetijskih proizvodov, gozdnih sadežev, zdravilnih zelišč in industrijskih rastlin, grozdja in vinskega mošta,

f) opravljanje tovornega prometa blaga v cestnem prometu za lastne in tuje potrebe,

g) eksploatacija gozdov, vzdrževalno gozdna dela,

h) opravljanje hranilno kreditnih poslov,

i) opravljanje blagovnega prometa na debelo z vsemi blagovnimi skupinami za potrebe obrtništva in večjih potrošnikov ter kmetov,

j) opravljanje blagovnega prometa na drobno z vsemi blagovnimi skupinami,

k) opravljanje gostinskih storitev z bifejem.

8. MERX, veletrgovsko, gostinsko-turistično in proizvodno podjetje, Celje, n. sol. o.

a) predelava žit, menjava mlevskih izdelkov za žitarice, praženje kave, arašidov, mletje kave, sladkorja, dišav in drugega blaga, embaliranje raznega prehrambenega blaga,

b) proizvodnja vseh vrst bonbonov, »MERXOL« za razsol,

c) peka kruha, peciva in slaščic,

d) tehtanje v javnem prometu na mostnih tehtnicah,

e) odkup in nakup kmetijskih proizvodov, sadja in zelenjave, jagodičevja, gozdnih sadežev, steklenic in embalaže,

f) opravljanje tovornega prometa blaga v cestnem prometu za lastne in tuje potrebe,

g) opravljanje uslužnostne dejavnosti

— mehanične, ključavničarske in mizarske,

— vodovodno-instalaterske, elektroinstalaterske in hladilne tehnike,

— pranje, krpanje, likanje delovnih plaščev in oblek, vreč in peri

— vzdrževanje in servisiranje za kavne mline, expreso aparate in register blagajne, skladiščenje blaga,

h) opravljanje blagovnega prometa na debelo z naslednjimi blagovnimi skupinami:

— galanterijsko in bazarsko blago in igrače, 2/4,

— vrvarsko blago, konopljeni in jutovi izdelki, 4/11,

— elektrotehnični material, 19/15,

— parfumerijsko in kozmetično blago, 22 — vse razen točke 12,

— drva in premog, 24 — vse,

— pisarniški material, papir, pisalne in šolske potrebščine, 28/1, 3, 4, 5, 7, 8, 9, 10, 11, 12, 13, 14, 15, 18, 20, 23, 25, 26, 54, 56,

— živina in krma, 31/7, 8, 9, 10,

— meso in mesni izdelki, 32/4, 5, 8, 9, 10,

— žita in mlevski izdelki, 33 — vse,

— živila in pred. za gospodinjstvo, 35 — razen 59, 60, 62, 73, 77, 83, 85, 86, 87, 89, 90, 91, 92, 98, 99,

— delikatesni izdelki, 36 — vse,

— sladkorni in kakavovi izdelki, 37 — vse,

— vrtnine, sadje in njih izdelki, 38 — vse,

— mleko in mlečni izdelki, kruh in pecivo, 39 — vse, razen točke 1,

— ribe, 40/2, 6, 7, 9, 12, 15, 16,

— alkoholne in brezalkoholne pijače, 42 — vse, razen točke 3,

— tobačni izdelki, vžigalice in pribor, 44/2, 3, 4, 5,

— perutnina, jajca, perje in divjad, 48/3, 4,

— tekstil, kratko blago, pletenine in konfekcija 1/10 — od tega samo nogavice iz umetne in sintetične preje,

i) opravljanje blagovnega prometa na drobno z vsemi blagovnimi skupinami,

j) opravljanje gostinsko-hotelsko turističnih storitev.

9. MODA, trgovsko podjetje, Celje, p. o.

a) opravljanje blagovnega prometa na drobno z vsemi blagovnimi skupinami,

10. RADEČE, splošno trgovsko podjetje, Radeče, p. o.

a) opravljanje blagovnega prometa na drobno z vsemi blagovnimi skupinami.

11. SAVINJA, trgovsko podjetje, Mozirje, p. o.

a) opravljanje blagovnega prometa na drobno z vsemi blagovnimi skupinami,

b) opravljanje blagovnega prometa na debelo z vsemi blagovnimi skupinami za obrtno dejavnost in ostale večje potrošnike,

c) odkup kmetijskih proizvodov in gozdnih sadežev,

d) opravljanje tovornega prometa blaga v cestnem prometu za lastne in tuje potrebe,

e) opravljanje gostinskih storitev z bifejem.

12. SAVINJSKI MAGAZIN, trgovsko podjetje Žalec, p. o.

a) opravljanje blagovnega prometa na debelo z naslednjimi blagovnimi skupinami:

— gradbeni material, 23 — vse,

— drva in premog, 24 — vse,

— sanitarni in instalacijski material, 25 — vse,

— elektrotehnični material, 19 — vse,

— železnina in kovinsko blago, kolesa, šivalni stroji in pribor 8 — vse,

— pohištvo 27 — vse,

— blago za potrebe gostinstva,

b) opravljanje blagovnega prometa na drobno z vsemi blagovnimi skupinami,

c) opravljanje gostinsko-hotelskih storitev.

13. SEVNICA, trgovsko podjetje, Sevnica, p. o.

a) opravljanje blagovnega prometa na debelo z vsemi blagovnimi skupinami za obrtno dejavnost in za večje potrošnike,

b) odkup kmetijskih proizvodov in gozdnih sadežev,

c) opravljanje blagovnega prometa na drobno z vsemi blagovnimi skupinami,

d) opravljanje tovornega prometa blaga v cestnem prometu za lastne in tuje potrebe,

e) opravljanje gostinskih storitev z bifejem.

14. TEHNO-MERCATOR, export-import, Celje, n. sol. o.

a) opravljanje blagovnega prometa na debelo z naslednjimi blagovnimi skupinami:

— izdelki iz gume, kavčuka in plastičnih mas, 7/1, 3, 12,

— železnina in kovinsko blago, kolesa, šivalni stroji in pribor, 8/11, 12, 17, 18, 21,

— glasbila, radijski aparati in pribor, 14 — vse,

— elektrotehnični material, 19 — vse, razen točke 20,

— ure in izdelki iz dragih kovin, 20/1 (samo zidne na električni pogon), 6,

— barve, laki, kemikalije in potrebščine, 21 — vse, razen točke 15,

— gradbeni material, 23 — vse,

— sanitarni in instalacijski material, 25/8,

— steklo, porcelan in keramični izdelki, 26 — vse,

— pisarniški material, papir, pisalne in šolske potrebščine, 28/24 in 27,

— knjige in muzikalije, 29/6,

— živila in predmeti za gospodinjstvo, 35/59, 60, 62, 77, 83, 86, 87, 89, 90, 91, 92, 99,

— tehnično blago za preskrbo proizvajalnih podjetij in obrti, 56 — vse,

b) opravljanje blagovnega prometa na drobno z vsemi blagovnimi skupinami,

c) opravljanje zunanjetrgovinskega prometa na področju izvoza in uvoza blaga:

— barve, laki, kemikalije, kavčuk in vžigalice, 12 — vse,

— pisarniški material, papir, pisalne in šolske potrebščine in celuloza, 13 — vse,

— akustični aparati in elektrotehnični material — razen električnih strojev, 27 — vse,

— steklo, porcelan in keramika, 29 — vse,

— blago za široko potrošnjo 31 — vse,

d) zastopanje tujih firm za vse blagovne skupine, ki so predmet trgovanja na debelo,

e) opravljanje gostinskih storitev,

f) opravljanje uslužnostne dejavnosti:

— izdelovanje ključev in žičnega pletiva,

— popravilo obutve, montaža rolet,

— servisna dejavnost: popravilo radio in TV aparatov, gramofonov, tranzistorjev, brivnikov, gospodinjskih aparatov — od tega samo: kavne mlinčke, mešalce, mesoreznice, sušilnike, sadne centrifuge, loščilce, sesalce in druge manjše aparate, rotacijske stroje, TV stabilizatorje,

— montaža in ozvočenje ter vsa za to stroko spadajoča dela,

— skladiščenje blaga,

g) opravljanje tovornega prometa blaga v cestnem prometu za lastne in tuje potrebe,

h) opravljanje zastopniških storitev v blagovnem prometu v obsegu predmeta poslovanja na debelo,

i) organizacija proizvodnje s samostojnimi obrtniki določenih vrst blaga, ki so predmet trgovanja.

15. TKANINA, trgovsko podjetje na debelo in drobno, Celje, n. sol. o.

a) opravljanje blagovnega prometa na debelo z naslednjimi blagovnimi skupinami:

— tekstil, kratko blago, pletenine in konfekcija, 1 — vse,

— galanterijsko in bazarsko blago in igrače, 2/1, 2, 3, 5, 6, 7, 8, 9, 10, 11, 12, 14, 16, in 17,

— vrvarsko blago konopljeni in jutovi izdelki 4/3, 4, 5, 6, 8, 9, 12 in 13,

— izdelki iz gumija, kavčuka in plastičnih mas, 7/10 in 11,

— železnina in kovinsko blago, kolesa, šivalni stroji in pribor, 8/12 razen aparatov, ki porabljajo električno energijo, 13 in 19,

— ure in izdelki iz dragih kovin, 20/1, 2, 3 in 7,

— pisarniški material, papir, pisalne in šolske potrebščine, 28/20 in 22,

— živila in predmeti za gospodinjstvo, 35/68, 69, 70, 73, 74, 75, 76, 78, 79, 81, 84, 85, 98, 100 in 102,

— perutnina, jajca, perje in divjačina, 46/8 — samo perje,

— izdelki domače in umetne obrti, 49 — vse,

b) opravljanje blagovnega prometa na drobno z vsemi blagovnimi skupinami,

c) opravljanje zunanjetrgovinskega prometa na področju uvoza in izvoza blaga:

— blago za široko potrošnjo 31/1, 2, 3, 4, 5, 6, 7, 17, 18, 20, 26, 30, 31, 32, 33, 34, 38 in 39,

— kovinsko predelovalno in tehnično blago 26/4,

— kože, krzno in usnjeni izdelki 15/6,

— pisarniški material, pisalne in šolske potrebščine in celuloza 13/7,

d) zastopanje tujih firm in organizacija konsignacijskih zalog in blagovnih skupin, ki so predmet zunanjetrgovinske dejavnosti,

e) opravljanje tovornega prometa blaga v cestnem prometu za lastne in tuje potrebe.

OPOMBA: Pri opisu opravljanja blagovnega prometa na debelo in zunanjetrgovinske dejavnosti, so za posamezne blagovne skupine in podskupine izpisane določene številke, ki pomenijo naslednje:

a) številka pred ločnico (/) je tekoča številka blagovnih skupin,

b) številke za ločnico (/) so tekoče številke podskupin posameznih blagovnih skupin.

Razvrstitev blagovnih skupin je vzeta iz brošure št. 4 »Nomenklatura blaga trgovskih strok in zunanjetrgovinskega prometa«, katero je izdal Center za samoupravno normativno dejavnost Ljubljana.

Nadaljnje vsklajevanje medsebojnih dejavnosti pa bodo podpisnice sporazuma izvršile s posebnim sporazumom ob upoštevanju določil 3. in 4. čl. tega sporazuma.

8. člen

Podpisnice se zavezujejo pri širjenju svojega predmeta poslovanj in razvijanju svojih dejavnosti, o tem predhodno pismeno sporazumeti z drugimi podpisnicami tega sporazuma, upoštevajoč pri tem načela smotorne delitve dela, specializacije in povezovanje dejavnosti v okviru SOZD »DOBRINA«.

Šteje se, da podpisnica soglaša z razširitvijo predmeta poslovanja, če predlogu ni ugovarjala v 30 dneh po sprejemu predloga.

9. člen

Podpisnice se sporazumejo, da prenašajo na SOZD »DOBRINA« pooblastila za zastopanje v pravnem prometu z drugimi ter sklepanje pogodb in drugih pravnih poslov v naslednjih zadevah:

— skupnem nastopu pri bankah in drugih kreditorjih, pri najemanju in dajanju kreditov ter dajanju garancij za naložbe skupnega pomena in v zadevah, ko investicije presegajo gospodarsko zmogljivost posameznih podpisnic in ko je naložba v skladu s skupnim razvojnim programom,

— za pripravo, izvajanje, nadzor in financiranje investicij za naložbe iz združenih sredstev,

— o nakupu, prodaji in najemu nepremičnin za skupne naložbe, skupna predstavništva in potrebe skupnih služb,

— v zvezi z ustanavljanjem skupnih predstavništev in organizacij združenega dela doma in v tujini,

— za študije, ekonomske analize in raziskave, po predhodnem dogovoru,

— za opravljanje storitev centra AOP SOZD »DOBRINA«,

— za izvajanje ekonomske propagande skupnega pomena,

— v zvezi z izdajanjem internega glasila SOZD »DOBRINA«,

— v drugih zadevah po posebnem pooblastilu podpisnic.

10. člen

Za obveznosti SOZD »DOBRINA«, ki jih prevzema v svojem imenu in za račun podpisnic, odgovarjajo te podpisnice neomejeno subsidijarno.

Za obveznosti, ki jih je posamezna podpisnica prevzela v svojem imenu in za svoj račun druge podpisnice ne odgovarjajo.

Pri skupnih nabavah in prodaji ter drugih skupnih nastopih, ko ena izmed podpisnic prevzema obveznosti v svojem imenu za druge podpisnice, pa odgovarjajo te podpisnice solidarno.

11. člen

SOZD »DOBRINA4 zastopa generalni direktor kot individualni poslovodni organ. Generalni direktor sklepa in podpisuje pogodbe in druge akte v imenu SOZD »DOBRINA« v okviru pristojnosti.

Generalni direktor lahko pooblasti druge delavce za zastopanje in podpisovanje SOZD »DOBRINA« v okviru pooblastila.

Širše pooblastilo se lahko da v obliki generalnega pooblastila (prokura) ali omejenega pooblastila, vendar pa po predhodni potrditvi delavskega sveta SOZD »DOBRINA«.

12. člen

Listine finančnega značaja sopodpisuje poleg generalnega direktorja delavec, ki ga določi delavski svet SOZD DOBRINA, na predlog generalnega direktorja.

II. SAMOUPRAVLJANJE

13. člen

Samoupravljanje v SOZD DOBRINA uresničujejo delavci enakopravno in v vzajemni odgovornosti z vsemi delavci podpisnic z odločanjem na zborih delavcev in občnih zborih podpisnic oz. TOZD v njihovi sestavi, z referendumom in drugimi oblikami osebnega izjavljanja, na način, ki so zanj sporazumeli v svojih sporazumih in statutih, po svojih delegatih v delavskem svetu SOZD DOBRINA, odborih za zadeve skupnega pomena in odborih dejavnosti, ki jih skupaj z drugimi delavci organizacije, v kateri združujejo delo, volijo in odpokličejo, z nadzorstvom nad izvrševanjem sklepov in delom organov in služb SOZD DOBRINA.

Da bi mogli uresničevati svoje samoupravne pravice, se mora delavce redno obveščati o poslovanju, materialnem in finančnem stanju, o ustvarjanju in delitvi dohodka, uporabi sredstev, izvrševanju sklepov organov upravljanja, delo in drugih vprašanjih, ki so pomembna za odločanje in nadzorstvo v SOZD DOBRINA.

14. člen

Za doseganje skupnih ciljev SOZD DOBRINA poverjajo delavci in člani podpisnic upravljanje zadev skupnega pomena delavskemu svetu SOZD DOBRINA.

a) delavski svet SOZD DOBRINA ima za izvrševanje svojih dolžnosti naslednje organe:

b) odbori za zadeve skupnega pomena

— odbor za razvoj, plan, investicije in finance,

— odbor za poslovne zadeve,

— odbor za splošne zadeve,

c) odbori dejavnosti

— odbor proizvodnje,

— odbor trgovine na debelo in zunanje trgovine,

— odbor trgovine na drobno,

— odbor gostinstva,

— odbor za integralni transport,

— odbor potrošnikov,

— zbori in odbori poslovnih skupnosti,

č) odbor samoupravne delavske kontrole SOZD DOBRINA

A. DELAVSKI SVET SOZD DOBRINA

15. člen

Delavski svet SOZD DOBRINA je skupni organ upravljanja, odločanja, sporazumevanja, dogovarjanja in usklajevanja stališč delavcev podpisnic in njihovih TOZD v SOZD DOBRINA, za urejanje zadev skupnega pomena po tem samoupravnem sporazumu, drugih samoupravnih sporazumih in skupnih splošnih aktih SOZD DOBRINA.

16. člen

Delavski svet SOZD DOBRINA sestavljajo delegati vseh TOZD ter delovnih skupnosti v njihovi sestavi in delegat delovne skupnosti skupnih služb SOZD DOBRINA.

V delavski svet SOZD DOBRINA izvolijo z neposrednimi volitvami po enega delegata vsaka TOZD ter delovna skupnost skupnih služb podpisnic, ki imajo v svoji sestavi TOZD, po enega delegata vsaka podpisnica, ki v svoji sestavi nima TOZD ter enega delegata delovna skupnost skupnih služb SOZD DOBRINA. Delegati se izvolijo po postopku, ki je določen s samoupravnim sporazumom oz statutom podpisnice.

Vsak delegat ima v delavskem svetu SOZD DOBRINA en glas.

Kadar delavski svet odloča o zadevah, za katere je po tem sporazumu določeno soglasno odločanje, glasujejo delegati TOZD in delovne skupnosti skupnih služb posamezne podpisnice kot ena delegacija z enim glasom in se sklepi sprejemajo le soglasno, pri čemer zavzemajo posamezne delegacije stališča, za kakršna jih je pooblastil delavski svet, občni zbor oz. zbor delavcev posamezne podpisnice.

Kadar pri takem odločanju soglasje ni doseženo imenujejo komisijo, ki izvede usklajevalni postopek. Če se tudi z usklajevalnim postopkom ne doseže soglasje, se sporna zadeva predloži v rešitev stalnemu razsodišču. Če prizadeta podpisnica ne sprejme odločitev stalnega razsodišča, se prične postopek za izločitev. Med postopkom pred stalnim razsodiščem pa lahko ostale podpisnice odločitev, ki so jo sprejele, izvajajo.

Delegati delovnih skupnosti skupnih služb lahko odločajo na zasedanjih delavskega sveta SOZD DOBRINA samo o zadevah, ki se nanašajo na delovno skupnost skupnih služb.

17. člen

Mandat članov delavskega sveta SOZD DOBRINA traja 2 leti.

Nihče ne more biti več kot dvakrat zaporedoma izvoljen v delavski svet SOZD DOBRINA.

V delavski svet SOZD DOBRINA ne morejo biti izvoljeni delavci, ki opravljajo funkcije poslovodnih organov in tudi ne vodilni delavci.

18. člen

Delavski svet SOZD DOBRINA:

1. soglasno, na osnovi predhodno vsklajenih stališč TOZD oziroma delovnih organizacij

a) sprejema

— programsko razvojne usmeritve SOZD DOBRINA,

— skupni razvojni program, skupne srednjeročne načrte in skupni letni načrt SOZD DOBRINA,

— smernice za gospodarsko planiranje,

— enotno metodologijo planiranja v SOZD DOBRINA,

— skupno poslovno politiko in cilje SOZD DOBRINA,

— poroštva in garancije SOZD DOBRINA za pokrivanje obveznosti posameznih podpisnic,

— predloge samoupravnih sporazumov in družbenih dogovorov SOZD DOBRINA z drugimi organizacijami združenega dela in njihovimi asociacijami, samoupravnimi interesnimi skupnostmi in družbeno-političnimi skupnostmi,

b) odloča

— o razpolaganju z združenimi sredstvi za skupne naložbe SOZD DOBRINA,

— o najemanju kreditov pri bankah in mednarodnih kreditov ter dajanju garancij v te namene,

— o skupnih vlaganjih tujih oseb v SOZD DOBRINA oz. posamezne podpisnice, kadar se zanjo daje garancija ali se združujejo sredstva,

— o skupnih načelih enakopravne delitve ustvarjenega dohodka v skupnem proizvodno-menjalnem procesu,

— o programu dela, organizaciji, sistemizaciji, predračunu in zaključnem računu skupnih služb SOZD DOBRINA,

— o ustanovitvi novih delovnih organizacij doma in v tujini,

2. z večino glasov vseh delegatov

a) sprejema

— poslovnik o delu organov samoupravljanja SOZD in druge splošne akte SOZD DOBRINA,

— predloge samoupravnih sporazumov in statuta SOZD DOBRINA,

— enotne osnove sistema poslovno informacijske dejavnosti za SOZD DOBRINA,

b) obravnava in sprejema stališča

— o izvajanju gospodarskega plana SOZD DOBRINA,

— o zaključnem računu SOZD DOBRINA,

— o delu svojih odborov, individualnega poslovodnega organa in delu skupnih služb,

— o skupnem nastopu pri bankah in v odnosih z zavarovalnicami,

— o skupnem nastopanju v poslovnem povezovanju in drugih skupnih nastopih,

c) odloča

— o ugovorih proti odločbam svojih odborov, sveta direktorjev SOZD DOBRINA,

— o ukrepih v primerih neizpolnjevanja svojih sklepov in sklepov odborov, samoupravnih sporazumov, zakonskih določil in določil splošnih aktov SOZD DOBRINA, kadar je to v njegovi pristojnosti,

— o predlogih svojih organov, odbora samoupravne delavske kontrole, drugih skupnih organov samoupravljanja v SOZD DOBRINA in odbora potrošnikov,

— o razrešitvi individualnega poslovodnega organa — generalnega direktorja,

č) daje soglasje

— k temeljnim splošnim aktom delovne skupnosti skupnih služb SOZD DOBRINA,

— k imenovanju vodilnih delavcev v skupnih službah SOZD DOBRINA,

d) razpravlja

— o odločitvi podpisnic o njihovem izstopu iz SOZD DOBRINA,

— o delu individualnega poslovodnega organa — generalnega direktorja,

e) vodi, imenuje, razglaša in razrešuje

— generalnega direktorja — individualnega poslovodnega organa in njegovega namestnika, ki ga nadomešča v njegovi odsotnosti,

— člane odborov za zadeve skupnega pomena, njihove predsednike in namestnike,

— člane odborov dejavnosti,

— stalne in občasne komisije delavskega sveta SOZD DOBRINA,

— člane stalnega razsodišča, njihove namestnike, pred- [illegible] njegovega namestnika,

[illegible] sedника in namestnika predsednika delavskega [illegible] D DOBRINA.

19. člen

[illegible] ski svet SOZD DOBRINA ima pravico razve- [illegible] sklep odbora za zadeve skupnega pomena in dejavnosti, individualnega izvršilnega organa in sveta direktorjev, če je ta v nasprotju z določili tega sporazuma, s splošnimi predpisi, splošnimi akti SOZD DOBRINA in sklepi delavskega sveta SOZD DOBRINA.

Razveljavitev sklepov lahko predlagajo delavski sveti oz. občni zbori podpisnic, vodstva družbeno-političnih organizacij, generalni direktor, predsednik delavskega sveta SOZD DOBRINA ter odbor samoupravne delavske kontrole SOZD DOBRINA. Pred odločitvijo o razveljavitvi mora biti delavski svet seznanjen tudi s stališčem organa, čigar akt se razveljavlja.

B. ODBORI ZA ZADEVE SKUPNEGA POMENA DELAVSKEGA SVETA SOZD DOBRINA

20. člen

Odbori za zadeve skupnega pomena delavskega sveta SOZD DOBRINA so:

— odbor za razvoj, plan, investicije in finance,
— odbor za poslovne zadeve,
— odbor za splošne zadeve,

21. člen

Odbori za zadeve skupnega pomena so organi delavskega sveta SOZD DOBRINA, ki jim poverja delavski svet svoje določene funkcije.

Odbore za zadeve skupnega pomena sestavlja po en član vsake podpisnice, ki jih imenuje delavski svet SOZD DOBRINA na svojem prvem zasedanju, na predlog podpisnice samoupravnega sporazuma.

22. člen

Odbor za razvoj, plan, investicije in finance upravlja zlasti naslednje zadeve:

— predlaga delavskemu svetu SOZD DOBRINA sprejem programsko razvojne usmeritve SOZD DOBRINA,

— predlaga v sprejem delavskemu svetu predloge razvojnih programov, srednjeročnih načrtov in letnih načrtov SOZD DOBRINA,

— daje predloge delavskemu svetu za združevanje sredstev za naložbe skupnega pomena SOZD DOBRINA in drugo združevanje sredstev,

— obravnava predloge investicijskih in ostalih ekonomskih elaboratov za SOZD DOBRINA,

— obravnava ekonomske in finančne analize za SOZD DOBRINA,

— obravnava analize rezultatov poslovanja ter naložb v SOZD DOBRINA,

— obravnava periodične obračune in zaključni račun SOZD DOBRINA ter jih predlaga delavskemu svetu SOZD DOBRINA,

— obravnava predloge za izboljšanje ekonomike poslovanja SOZD DOBRINA, smernice gospodarskega planiranja in enotno metodologijo planiranja,

— daje predloge o najetju posojil za SOZD in za posamezne podpisnice ter za dajanje garancij SOZD DOBRINA,

— skrbi za izvrševanje sklepov delavskega sveta SOZD DOBRINA o zadevah iz njegovih pristojnosti ter sprejema ukrep za njihovo izvrševanje,

—daje predloge za finančno koordinacijo med podpisnicami tega sporazuma in za hranilno kreditno poslovanje ter zbiranje vlog občanov v SOZD DOBRINA,

— upravlja druge zadeve, za katere ga pooblasti delavski svet SOZD DOBRINA.

23. člen

Odbor za poslovne zadeve upravlja zlasti naslednje zadeve:

— daje predloge za sprejem skupne poslovne politike SOZD,

— daje predloge za skupne nastope pri nabavi in prodaji blaga izven SOZD in za druge skupne nastope podpisnic,

— daje predloge za vsklajevanje transportnih programov in skladiščnih kapacitet v integralne procese ter vsklajevanje blagovnih programov in tokov,

— daje predloge za skupen nastop v zunajetrgovinskem poslovanju,

— daje predloge za skupne programe raziskav tržišča in osvajanje tujih tržišč,

— usmerja sistem poslovne informacijske dejavnosti v SOZD ter avtomatsko obdelavo podatkov,

— koordinira in usmerja poslovno povezovanje SOZD,

— koordinira delo poslovnih skupnosti SOZD DOBRINA in njihovih organov upravljanja,

— skrbi za dobre poslovne odnose med podpisnicami,

— vsklajuje in usmerja zunanjetrgovinsko poslovanje v SOZD DOBRINA,

— skrbi za izvrševanje sklepov delavskega sveta SOZD DOBRINA o zadevah iz njegove pristojnosti in sprejema ukrepe za njihovo izvrševanje,

— upravlja druge zadeve, za katere ga pooblasti delavski svet SOZD DOBRINA.

24. člen

Odbor za splošne zadeve upravlja zlasti naslednje zadeve:

— obravnava razvojne, srednjeročne in letne načrte SOZD DOBRINA glede kadrovskih potreb in vskladitve kadrovske politike v SOZD DOBRINA.

— obravnava predloge za delitev dohodka v skupnem proizvodno menjalnem procesu ter predlaga ukrepe za usklajevanje politike nagrajevanja ter vrednotenja dela in delovnih mest,

— koordinira kadrovsko politiko, politiko izobraževanja in problematiko pripravništva v SOZD DOBRINA,

— predlaga ukrepe za poenotenje sistemizacije delovnih mest pri podpisnicah sporazuma,

— skrbi za informiranost v SOZD DOBRINA in ureja vso problematiko glede izdajanja skupnega glasila za vse podpisnice sporazuma,

— organizira in koordinira rekreacijo delavcev SOZD DOBRINA in gradnjo ter uporabo skupnih počitniških in rekreacijskih objektov,

— skrbi za izvrševanje odločitev delavskega sveta SOZD DOBRINA v zadevah iz njegove pristojnosti,

— vodi, usmerja in izvaja naloge SOZD DOBRINA s področja splošne ljudske obrambe in družbene samozaščite,

— upravlja druge zadeve za katere ga poblasti delavski svet SOZD DOBRINA.

25. člen

Mandat članov odborov za zadeve skupnega pomena traja 2 leti.

Nihče ne more biti več kot dvakrat zaporedoma izvoljen v isti odbor.

C. ODBORI DEJAVNOSTI DELAVSKEGA SVETA SOZD DOBRINA

26. člen

Odbori dejavnosti so:

— odbor proizvodje,
— odbor trgovine na debelo in zunanje trgovine,
— odbor trgovine na drobno,
— odbor gostinstva,
— odbor za integralni transport,
— odbor potrošnikov

27. člen

V odbore: proizvodnje, trgovine, na debelo in zunanje trgovine, trgovine na drobno, gostinstva in integralnega transporta delegirajo po enega delegata TOZD podpisnic in podpisnice tega sporazuma, ki nimajo v svoji sestavi TOZD, glede na svojo dejavnost.

Izvolitev delegatov v te odbore ugotovi, razglasi in objavi delavski svet SOZD DOBRINA. Delegati izvolijo izmed sebe predsednika in namestnika predsednika odbora posamezne dejavnosti.

Mandat članov odborov traja 2 leti. Nihče ne more biti za delegata več kot dvakrat zaporedoma.

28. člen

Odbor proizvodnje sestavljajo delegati TOZD podpisnic in podpisnice, katerih dejavnost je kmetijska, živilska in ostala proizvodnja. Odbor proizvodnje, kot organ delavskega sveta SOZD DOBRINA upravlja zadeve dejavnosti podpisnic in njihovih TOZD, zlasti pa:

— usklajuje programe razvoja, srednjeročne in letne načrte podpisnic in njihovih TOZD v tej dejavnosti,

— usklajuje delitev dela in specializacijo proizvodnje glede na optimalno izkoriščanje kapacitet, potreb trga in sprejete letne, srednjeročne in razvojne načrte,

— usklajuje tehnološke postopke pri delu, skrbi za izboljšanje organizacije poslovanja, uvajanje novega asortimana in novih tehnoloških postopkov,

— usklajuje skupen nastop na področju znanstveno-raziskovalne dejavnosti in pri pridobivanju industrijske svojine, poslovnem povezovanju in samoupravnem sporazumevanju v zadevah skupnega pomena in interesa v tej dejavnosti,

— usklajuje skupen nastop pri nabavi surovin in prodaji proizvodov, proizvedenih v skupne proizvodnem procesu,

— predlaga investicije ter usklajuje investicijsko politiko podpisnic te dejavnosti,

— usklajuje delo te dejavnosti s podpisnicami tega sporazuma v trgovini na debelo in zunanji trgovini, trgovini na drobno, gostinstvu in intergalnem transportu,

— predlaga enaka izhodišča za urejanje zadev družbenega standarda, kadrovske politike in izobraževanja v tej dejavnosti,

— obravnava in zavzema druga stališča, ki so skupnega pomena in interesa za dosego skupnih ciljev v tej dejavnosti,

— usmerja usklajevanje stališč in sporazumno oblikovanje rešitev v zadevah in vprašanjih skupnega pomena z dogovarjanjem in sodelovanjem delegacij podpisnic te dejavnosti,

— predlga sprejem samoupravnih sporazumov in drugih splošnih aktov v tej dejavnosti.

29. člen

Odbor trgovine na debelo in zunanje trgovine sestavljajo delegati TOZD podpisnic in podpisnice, katerih dejavnost je trgovanje na debelo in zunanjetrgovinsko poslovanje.

Odbor trgovine na debelo in zunanje trgovine kot organ delavskega sveta SOZD DOBRINA upravlja zadeve dejavnosti podpisinc in njihovih TOZD, zlasti pa:

— usklajuje programe razvoja, srednjeročne in letne načrte podpisnic in njihovih TOZD v tej dejavnosti,

— usklajuje programe dela in delitev dela ter specializacije v tej dejavnosti glede na optimalno izkoriščenost kapacitet, potreb trga in sprejete načrte,

— usklajuje asortiman in skladiščne kapacitete,

— proučuje in predlaga najracionalnejšo organizacijo pretoka blaga, blagovne programe in transportne kapacitete v tej dejavnosti,

— usklajuje skupen nastop na področju znanstveno raziskovalne dejavnosti, poslovnem povezovanju in samoupravnem sporazumevanju v zadevah skupnega pomena in interesa v tej dejavnosti,

— usklajuje delo te dejavnosti s podpisnicami tega sporazuma v proizvodnji, trgovini na drobno, gostinstvu in integralnem transportu,

— predlaga investicije ter usklaja investicijsko politiko podpisnic te dejavnosti,

— usklajuje tehnološke postopke pri delu ter skrbi za izboljšanje organizacije poslovanja v tej dejavnosti,

— usklajuje skupni nastop pri kupcih in dobaviteljih izven SOZD DOBRINA,

— predlaga enaka izhodišča za urejanje zadev družbenega standarda, kadrovske politike in izobraževanja v tej dejavnosti,

— usmerja usklajevanje stališč in sporazumno oblikovanje rešitev v zadevah in vprašanjih skupnega pomena z dogovarjanjem in sodelovanjem delegacij podpisnic te dejavnosti,

— obravnava in zavzema stališča in odločitve v drugih zadevah, ki so skupnega pomena in interesa za dosego skupnh ciljev v tej dejavnosti.

30. člen

Odbor trgovine na drobno sestavljajo delegati TOZD podpisnic in podpisnice, katerih dejavnost je trgovanje na drobno. Odbor trgovine na drobno kot organ delavskega sveta SOZD DOBRINA upravlja zadeve dejavnosti podpisnic in njihovih TOZD, zlasti pa:

— usklajuje programe razvoja, srednjeročne in letne načrte podpisnic in njihovih TOZD v tej dejavnosti,

— usklajuje tehnološke postopke pri delu, uvajanje novih tehnoloških postopkov, izboljšanje organizacije poslovanja in dela pri prometu blaga in storitev za neposredno porabo, izboljšanje in uvajanje novih asortimanov blaga,

— usklajuje sezonske razprodaje blaga,

— usklajuje skupen nastop na področju znanstveno raziskovalne dejavnosti pri pridobivanju industrijske svojine, poslovnem povezovanju in samoupravnem sporazumuvanju o zadevah skupnega pomena in interesa v tej dejavnosti,

— usklajuje delovni čas z družbeno-političnimi skupnostmi,

— predlaga investicije ter vsklaja investicijsko politiko podpisnic te dejavnosti,

— usklajuje stališča pri skupnem nastopu do organizacij združenega dela pri nabavi asortimana za njihove potrebe izven SOZD,

— skrbi za kvaliteto storitev v tej dejavnosti, sodelovanje z odborom potrošnikov, pri opravljanju storitev in prometa blaga za neposredno porabo, sveti potrošnikov, krajevnimi skupnostmi družbenopolitičnimi skupnostmi, samoupravnimi interesnimi skupnostmi in organizacijami potrošnikov,

— usklajuje delo te dejavnosti s podpisnicami tega sporazuma v proizvodnji, trgovini na debelo in zunanji trgovini, gostinstvu in integralnem transportu,

— predlaga enaka izhodišča za urejanje zadev družbenega standarda, kadrovske politike in izobraževanja v tej dejavnosti,

— usmerja usklajevanje stališč in sporazumno oblikovanje rešitev v zadevah in vprašanjih skupnega pomena z dogovarjanjem in sodelovanjem delegacij podpisnic te dejavnosti,

— obravnava ter zavzema stališča in odločitve, ki so skupnega pomena in interesa v drugih zadevah, za dosego ciljev v tej dejavnosti.

31. člen

Odbor gostinstva sestavljajo delegati TOZD podpisnic in podpisnice, katerih dejavnost je opravljanje gostinskih in turističnih storitev. Odbor gostinstva, kot organ delavskega sveta SOZD DOBRINA upravlja zadeve dejavnosti podpisnic in njihovih TOZD, zlasti pa:

— usklajuje programe razvoja, srednjeročne in letne načrte podpisnic in njihovih TOZD v tej dejavnosti,

— usklajuje medsebojno delitev dela in specializacijo glede na optimalno izkoriščanje kapacitet in potreb ter sprejete letne, srednjeročne in razvojne načrte v tej dejavnosti,

— usklajuje turistično in gostinsko ponudbo, skrbi za izboljšanje ponudbe, tehnoloških postopkov pri delu, organizacije dela in poslovanje, ekonomsko propagando pri opravljanju storitev v tej dejavnosti,

— usklajuje delo te dejavnosti s podpisnicami tega sporazuma v proizvodnji, trgovini na debelo in zunanji trgovini, trgovini na drobno in integralnem transportu,

— usklajuje skupni nastop pri prodaji kapacitet in storitev ter nabavi blaga v tej dejavnosti,

— usklajuje skupen nastop pri poslovnem povezovanju in samoupravnem sporazumevanju na področju znanstveno raziskovalne dejavnosti v zadevah skupnega pomena in interesa v tej dejavnosti,

— predlaga investicije ter usklaja investicijsko politiko te dejavnosti,

— predlaga enaka izhodišča za urejanje zadev družbenega standarda, kadrovske politike in izobraževanja v tej dejavnosti,

— usmerja usklajevanje stališč in sporazumno oblikovanje rešitev v zadevah in vprašanjih skupnega pomena z dogovarjanjem in sodelovanjem delegacij podpisnic te dejavnosti,

— obravnava in zavzema stališča in odločitve v drugih zadevah, ki so skupnega pomena in interesa, za dosego skupnih ciljev v tej dejavnosti.

32. člen

Odbor integralnega transprota sestavljajo delegati TOZD podpisnic TOZD in podpisnice, katerih dejavnost je opravljanje transportnih storitev. Odbor integralnega transporta kot organ delavskega sveta SOZD DOBRINA upravlja zadeve dejavnosti podpisnic in njihovih TOZD, zlasti pa:

— usklajuje programe razvoja, srednjeročne in letne načrte podpisnic in njihovih TOZD v tej dejavnosti,

— usklajuje racionalno uporabo razpoložljivega transportnega parka in vzdrževalnih obratov,

— usklajuje tipizacijo transportnega parka,

— usklajuje delo te dejavnosti s podpisnicami tega sporazuma v proizvodnji, trgovini na debelo in zunanji trgovini, trgovini na drobno in gostinstvu,

— predlaga enaka izhodišča za urejanje zadev družbenega standarda, kadrovske politike in izobraževanja v tej dejavnosti,

— obravnava in zavzema stališča in odločitve v drugih zadevah, ki so skupnega pomena in interesa za dosego skupnih ciljev v tej dejavnosti.

33. člen

Odbor potrošnikov sestavljajo delegati, ki jih vanj delegirajo krajevne skupnosti občin, na območju katerih posluje SOZD DOBRINA, po posebnem družbenem dogovoru, ki ga v ta namen predloži vsem skupščinam občin v sprejem SOZD DOBRINA.

Odbor potrošnikov upravlja zadeve, ki je zanje pristojen po družbenem dogovoru, zlasti pa:

— daje mnenja in predloge k skupnemu programu razvoja, srednjeročnim in letnim načrtom SOZD DOBRINA,

— razpravlja o opravljanju prometa blaga in storitev za neposredno porabo podpisnic, ki se ukvarjajo s prodajo na drobno, kvaliteti opravljanja teh storitev, asortimanu blaga in drugih zadevah, ki so pomembne za potrošnike ter daje delavskemu svetu SOZD DOBRINA ter odboru trgovine na drobno ustrezne predloge,

— razpravlja o politiki cen ter s tem v zvezi daje ustrezne predloge delavskemu svetu in odboru trgovine na drobno SOZD DOBRINA ter samoupravnim organom podpisnic tega sporazuma,

— daje predloge za izboljšanje dela, kvalitete storitev, asortimana in odpiralnega časa podpisnic tega sporazuma,

— daje druge predloge v zvezi z izboljšanjem preskrbe potrošnikov z blagom za neposredno porabo,

— skrbi za sodelovanje potrošnikov in podpisnic sporazuma preko svetov krajevnih skupnosti, organov družbenopolitičnih skupnosti, samoupravnih interesnih skupnosti in organizacij potrošnikov.

D) ODBOR SAMOUPRAVNE DELAVSKE KONTROLE SOZD DOBRINA

34. člen

Odbor za samoupravno delavsko kontrolo SOZD DOBRINA je organ delovnih skupnosti podpisnic sporazuma, ki opravlja nadzor nad izvajanjem splošnih aktov, samoupravnih sporazumov, nad uresničevanjem z ustavo, zakonom in splošnimi akti SOZD DOBRINA zagotovljenih pravic delavcev, nad izvajanjem sklepov samoupravnih organov, odborov in poslovodnih organov, izpolnjevanjem delovnih in samoupravnih dolžnosti delavcev organov in služb, nadzor nad uporabo sredstev, poslovanjem in o finančno materialnem položaju SOZD.

Odbor samoupravne delavske kontrole sestavljajo delegati, ki jih izvolijo na predlog družbenopolitičnih organizacij SOZD DOBRINA neposredno podpisnice tega sporazuma.

V odbor delegira po enega člana vsaka izmed podpisnic, ki jih izvolijo neposredno delovne skupnosti podpisnic.

Mandat članov odbora samoupravne delavske kontrole traja 2 leti.

Nihče ne more biti več kot dvakrat izvoljen za člana odbora samoupravne delavske kontrole.

Za člana odbora samoupravne delavske kontrole ne more biti izvoljen delavec, ki opravlja funkcijo poslovodnega organa ali je na vodilnem delovnem mestu.

35. člen

Odbor samoupravne delavske kontrole SOZD DOBRINA je pri svojem delu samostojen. Strokovne službe SOZD DOBRINA so dolžne odboru dati vse potrebne informacije in mu zagotoviti potreben pogled v dokumentacijo ter mu dati tudi na razpolago ustrezne strokovne analize. O ugotovljenih nepravilnostih in svojem mnenju obvešča odbor samoupravne delavske kontrole delavce, samoupravne organe podpisnic in SOZD DOBRINA, svet direktorjev in službe podpisnic, pri katerih jih je opazil ter organe, ki imajo v SOZD DOBRINA oziroma podpisnici pravico in dolžnost, da jih odpravijo, organe družbenopolitičnih organizacij SOZD DOBRINA, kakor tudi da sodeluje z organi družbenega nadzorstva in kontrole.

Pristojnosti in način dela odbora samoupravne delavske kontrole se uredijo s pravilnikom o samoupravni delavski kontroli SOZD DOBRINA.

III. INDIVIDUALNI POSLOVODNI ORGAN

36. člen

SOZD DOBRINA ima za opravljanje poslovodnih funkcij individualni poslovodni organ z nazivom generalni direktor.

Generalnega direktorja imenuje delavski svet SOZD DOBRINA na predlog razpisne komisije.

Generalni direktor se imenuje za dobo 4 let in je po preteku tega roka lahko znova imenovan pod enakimi pogoji.

37. člen

Generalni direktor je kot indivdualni poslovedni organ v mejah zakonov, samoupravnih sporazumov, statuta in splošnih aktov pri svojem delu samostojen in je za svoje delo odgovoren podpisnicam samoupravnega sporazuma in delavskemu svetu SOZD DOBRINA.

38. člen

Generalni direktor je kot individualni poslovodni organ

— usklajuje organizacijo dela med podpisnicami samoupravnega sporazuma,

— zastopa in predstavlja SOZD DOBRINA,

— sklepa pogodbe v imenu SOZD DOBRINA,

— podpisuje za SOZD DOBRINA na aktih, dopisih in podobno,

— skrbi za samoupravljanje in medsebojne odnose v SOZD DOBRINA,

— skrbi za izvrševanje sklepov samoupravnih organov SOZD DOBRINA, kadar ni za to pooblaščen kak drug organ,

— daje pobude za pričetek integracijskih procesov in za poslovno tehnično sodelovanje,

— skrbi za razvoj SOZD DOBRINA v skladu z načrti in težnjami družbenopolitičnih skupnosti,

— predlaga samoupravnim organom izpopolnjevanje poslovanja in organizacije SOZD DOBRINA,

— sodeluje pri izdelavi osnutkov samoupravnih sporazumov, statuta, splošnih aktov in predlaga spremembe in dopolnitve,

— v važnejših poslovnih zadevah vodi poslovne razgovore z domačimi in inozemskimi poslovnimi partnerji,

— poroča občasno delavskemu svetu SOZD DOBRINA o izvrševanju njegovih sklepov,

— poroča o delu SOZD DOBRINA, njenih samoupravnih organov in o svojem delu zborom delavcev in občnim zborom,

— izdaja odločbe in druge posamezne akte na podlagi sklepov delavskega sveta in njegovih odborov,

— odloča katera opravila iz njegove pristojnosti in v njegovem imenu bodo opravljali vodilni in drugi delavci ter izdaja pooblastila,

— skrbi za pravilno, koordinirano in strokovno delo vodilnih delavcev in strokovnih služb delovne skupnosti skupnih služb SOZD DOBRINA,

— odobrava službena potovanja v državi vodilnim delavcem delovne skupnosti skupnih služb SOZD DOBRINA,

— uvede postopek za ugotavljanje kršitev delovnih dolžnosti, za povrnitev škode, ki jo povzročijo vodilni in vodstveni delavci v skupnih službah SOZD DOBRINA,

— opravlja druge zadeve, ki so določene v zakonih, samoupravnem sporazumu, splošnih aktih in sklepih samoupravnih organov, kolikor niso za to pristojni drugi organi.

39. člen

SOZD DOBRINA ima svet direktorjev, ki je posvetovalno telo generalnega direktorja.

Posvetovalni organ sestavljajo vsakokratni direktorji podpisnic tega samoupravnega sporazuma.

Svet direktorjev sklicuje in vodi generalni direktor.

Svet direktorjev sprejema stališča na svojih sejah. Stališče je sprejeto, če je zanj glasovalo več kot polovica vseh članov sveta direktorjev.

Stališča sveta direktorjev izvršuje generalni direktor.

Stališča sveta direktorjev nimajo obveznega značaja za generalnega direktorja in druge organe. V primeru, da se generalni direktor ne strinja z mnenji, predlogi in stališči sveta direktorjev predlaga, da svet direktorjev zadevo ponovno prouči in sprejme ustrezno stališče.

V primeru, da se generalni direktor ne strinja s posameznimi stališči o določeni zadevi, odloči sam v mejah svoje pristojnosti in o tem poroča delavskemu svetu SOZD DOBRINA.

40. člen

Svet direktorjev opravlja tele naloge:

— daje predloge za formiranje poslovne politike na podlagi analiz trga in sprememb tekoče ekonomske politike in predlaga konkretne ukrepe,

— proučuje posamezna poslovna vprašanja na področju organizacije in s tem v zvezi daje predloge,

— koordinira delo in poslovno politiko med organizacijami združenega dela,

— obravnava osnutke samoupravnih sporazumov in drugih splošnih aktov ter predlaga spremembe in dopolnitve,

— daje glede posameznih vprašanj strokovna mnenja,

— sodeluje pri oblikovanju predlogov sklepov za organe samoupravljanja,

— obravnava predloge dolgoročnih razvojnih programov in letnih planov,

— pripravlja predloge in daje mnenja za večje investicijske naložbe v zvezi s pripravo gradiva za samoupravne organe,

— sprejema stališča za investicijske odločitve na podlagi strokovne utemeljitve,

— predlaga sanacijo,

— svetuje generalnemu direktorju pri izvrševanju njegovih nalog.

IV. SKUPNE SLUŽBE

41. člen

Podpisnice se sporazumejo, da bodo opravljanje strokovnih del in nalog, ki so skupnega pomena za koordinacijo in medsebojno delitev dela, za koordinacijo ciljev in interesov ter izvajanje skupno sprejetih odločitev v SOZD DOBRINA

— poverjale posamezni podpisnici, da jih bo opravljala za vse ali nekatere podpisnice, če ima za to ustrezno razvite službe in kapacitete,

— poverile skupnim službam SOZD DOBRINA, ki jih v ta namen oblikujejo, da jih opravljajo za SOZD DOBRINA in za posamezne podpisnice,

— skupno poverjale v izvršitev znanstveno-raziskovalnim in specializiranim strokovnim institucijam.

42. člen

Podpisnice se sporazumejo, da oblikujejo za opravljanje strokovnih funkcij in nalog, ki izvirajo iz tega sporazuma in ki pomenijo zlasti koordiniranje dela in interesov, racionalizacijo poslovanja s koncentracijo dela in sredstev ter izvajanju skupnih odločitev, skupne službe SOZD DOBRINA.

Skupne službe se formirajo postopoma, glede na obseg nalog, za katere se dogovorijo podpisnice, razpoložljive kadre in potrebe podpisnic sporazuma ob upoštevanju načel združevanja strokovnih in kadrovskih zmožnosti posameznih strokovnih služb podpisnic.

43. člen

Podpisnice se sporazumejo, da se v okviru skupnih služb takoj oblikujejo naslednje strokovne službe:

— sekretariat,

— oddelek za poslovno koordinacijo,

— oddelek za finančno koordinacijo,

— oddelek za razvoj in investicije,

— center za avtomatsko obdelavo podatkov.

44. člen

Naloge skupnih služb SOZD DOBRINA so zlasti:

1. sekretariata

— priprava normativnih aktov in samoupravnih sporazumov za delovno skupnost skupnih služb SOZD DOBRINA in po naročilu za članice SOZD DOBRINA,

— zbiranje in obdelava gradiva za seje samoupravnih organov, družbenopolitičnih organizacij in delegacij v SIS in družbenopolitičnih skupnosti,

— izdajanje skupnega internega glasila in informativna dejavnost SOZD DOBRINA,

— pravni, kadrovski in splošni posli za delovno skupnost skupnih služb SOZD DOBRINA ter administrativno tehnična opravila za organe upravljanja, svet direktorjev in skupne službe SOZD DOBRINA,

— tekoče spremljanje zvezne zakonodaje in zakonodaje SRS ter raznih predpisov in opozarjanje članic SOZD DOBRINA na pomembnejše zakonske spremembe in predpise.

2. Oddelek za poslovno koordinacijo

— usklajevanje poslovnih odnosov med podpisnicami samoupravnega sporazuma,

— pospeševanje procesa samoupravnega sporazumevanja ter združevanja dela in sredstev med proizvodnjo in trgovino v okviru poslovnih skupnosti in izven nje,

— pospeševanje kmetijske proizvodnje,

— urejanje kupoprodajnih odnosov med proizvodnjo in članicami SOZD DOBRINA,

— pospeševanje zunanjetrgovinske dejavnosti članic SOZD DOBRINA,

— usklajevanje ekonomske propagande,

— sodelovanje z odborom potrošnikov in občinskimi sveti potrošnikov.

3. Oddelek za finančno koordinacijo

— usklajevanje medsebojnih odnosov članic na področju finančnega poslovanja,

— priprava predloga organizacije temeljne banke v okviru SOZD DOBRINA,

— posredovanje pri poslovnih bankah in drugih organizacijah za zagotovitev potrebnih sredstev za obratne in investicijske namene,

— izdelava različnih analiz s področja finančnega poslovanja,

— opravljanje finančno računovodskih poslov za SOZD DOBRINA in za delovno skupnost skupnih služb SOZD DOBRINA.

4. Oddelek za razvoj in investicije

— usklajevanje razvojnih programov, izdelava skupnega razvojnega programa,

— poenotenje metodologij in analiza izvajanja skupnih programov in planov,

— organizacija priprave tehnične, ekonomske, lokacijske, gradbene in druge dokumentacije za investicije po naročilu podpisnic,

— organizacija izvajanja investicij in izbora izvajalcev po naročilu podpisnice,

— izvajanje tehničnega, gradbenega, finančnega in drugega nadzora nad izvajalci po naročilu podpisnic,

— opravljanje tehničnih prevzemov za investitorja, po naročilu podpisnic,

— projektiranje po naročilu podpisnic.

5. center za avtomatsko obdelavo podatkov

— organizira in koordinira dela pri uvajanju avtomatske obdelave podatkov, po naročilu podpisnic,

— proučevanje in projektiranje informacijskih sistemov v okviru SOZD DOBRINA, izgradnja skupne banke podatkov SOZD DOBRINA, proučevanje tehničnih možnosti pri obdelavi podatkov in elektronske obdelave podatkov ter izdelava predlogov za njeno izpopolnitev,

— organiziranje in programiranje obdelav ter izdelovanje predlogov organizacijskih predpisov in opravljanje elektronske obdelave podatkov po naročilu podpisnic,

— strokovno izpopolnjevanje kadrov na njegovem področju dela.

45. člen

Skupne službe morajo biti organizirane tako, da zagotavljajo strokovno in uspešno izvajanje nalog.

Delovanje skupnih služb vodi, usklajujejo in nadzira generalni direktor.

Delo posameznih strokovnih služb vodi in organizirajo vodje teh služb, ki so vodilni delavci delovne skupnosti skupnih služb SOZD DOBRINA.

46. člen

Podpisnice se sporazumejo, da bodo v nadaljnjem razvoju skupnega dela in poslovanja organizirale, glede na skupne potrebe, za opravljanje skupnih funkcij še druge strokovne službe, zlasti še marketing in interno banko.

47. člen

Delavci skupnih služb SOZD DOBRINA oblikujejo delovno skupnost.

Delavci delovne skupnosti skupnih služb imajo pravico do sredstev za osebno in skupno porabo v skladu z načelom delitve po delu in v skladu z osnovami in merili za delitev, ki veljajo za delovne skupnosti skupnih služb pri podpisnicah ter druge samoupravne pravice v skladu z naravo njihovega dela in interesi, zaradi katerih je bila delovna skupnost ustanovljena.

Medsebojna razmerja, pravice, obveznosti in odgovornosti med delavci delovne skupnosti služb SOZD DOBRINA in podpisnicami tega samoupravnega sporazuma ter njenimi TOZD se urejajo s posebnim samoupravnim sporazumom.

48. člen

Svoje samoupravne pravice izvajajo delavci skupnih služb SOZD DOBRINA z neposrednim odločanjem na zborih, referendumom in drugimi oblikami neposrednega sprejemanja odločitev ter po svojih delegatih v svetu delovne skupnosti, kot organu upravljanja skupnih služb ter delegatu v delavskem svetu SOZD DOBRINA.

49. člen

Podpisnice se sporazumejo, da zagotavljajo sredstva za delo skupnih služb.

Financiranje skupnih služb se izvaja

— za sekretariat, oddelek za poslovno in finančno koordinacijo ter oddelek za razvoj in investicije po predračunu, na podlagi sprejetega programa dela, ki ga sprejme delavski svet SOZD DOBRINA, ki določa tudi vire

in način financiranja. Merilo za financiranje sekretariata, oddelka za poslovno in finančno koordinacijo ter oddelka za razvoj in investicije, je celotni dohodek zmanjšan za prometni davek in dohodek v razmerju 50:50 ugotovljen po zaključnem računu za preteklo leto,

— za pokritje tekočih stroškov centra za avtomatsko obdelavo podatkov združujejo podpisnice sredstva v višini dejansko opravljenih storitev,

— morebitni presežek po pokritju stroškov in obveznosti skupnih služb SOZD DOBRINA po 47. členu se vrača podpisnicam po enakih osnovah in merilih, kot so bile določene za prispevek.

Če se posamezne naloge opravljajo le za posamezne podpisnice ali če se ustanovijo deli posameznih strokovnih služo le za nekatere zainteresiranih podpisnic, krijejo stroške izvajanja teh nalog oziroma teh služb samo te podpisnice. Skupne službe morajo četrtletno predložiti podpisnicam in delavskemu svetu SOZD DOBRINA poročilu o svojem poslovanju in stroških.

V. MEDSEBOJNI ODNOSI V SKUPNEM DELU IN POSLOVANJU

A. SPLOŠNA NAČELA

50. člen

Podpisnice se s tem samoupravnim sporazumom dogovorijo, da se bodo v medsebojnem poslovanju in v poslovanju navzven ravnale po naslednjih načelih:

1. da bodo skupno določale poslovne cilje, poslovno politiko, skupno programsko usmeritev razvoja SOZD ter svoje predmete poslovanja, oziroma dejavnosti in svoje poslovanje vskladile s tako oblikovanimi skupnimi interesi na podlagi načel specializacije proizvodnje, blagovne in neblagovne distribucije, delitve dela, asortimana programov in medsebojne kompenzacije, optimalnega izkoriščanja kapacitet proizvodnje in potreb tržišča, najracionalnejše poti blaga od proizvodnje do potrošnje.

2. da bodo v poslovanju navzven zagotavljale enoten nastop SOZD DOBRINA tako, da bodo medsebojno koordinirale in povezovale posle, kadar s takim ravnanjem dosežejo večje ugodnosti za SOZD, s čimer pa podpisnice ne smejo biti oškodovane ter se podrejale dogovorjeni skupni poslovni politiki in sodelovale s potrošniki pri kreiranju kupne poslovne politike,

3. da bodo v medsebojnem poslovanju na podlagi sprejetih gospodarskih načrtov uveljavljale ekonomske in tržne zakonitosti, če ne morejo uresničiti v posameznih zadevah ugotavljanja in delitve skupnega dohodka in rizika v skupnem poslovanju, upoštevajoč pri tem načela medsebojne solidarnosti s kompenzacijo in rizičnimi skladi. V primeru, da so medsebojni odnosi tržni, so ti dolgoročni in pogoji ne morejo biti slabši, kot jih nudijo ponudniki izven SOZD DOBRINA po letnih pogodbah

da bodo v medsebojnem poslovanju uveljavljale preokupno pravico in pravico največjih ugodnosti v prometu z izdelki in trgovskim blagom, storitvami, industrijsko lastnino in s sredstvi družbene reprodukcije, ki jih uporabljajo v SOZD DOBRINA z obvezo prednostne pravice plasmana proizvodnje in oskrbovanje maloprodajne mreže v SOZD DOBRINA,

5. da bodo vselej, kadar je to gospodarsko utemeljeno in tehnično možno, medsebojno poslovanje izvajale brez posrednikov, izključujoč pri tem tudi medsebojno nelojalno konkurenco ter izključujoč tudi primere posebnih neobičajnih prodajnih pogojev,

6. da si samovoljno ne bodo prevzemale proizvodnih in blagovnih prodajnih programov ter poslov, ki spadajo v dogovorjeno dejavnost druge podpisnice,

7. da bodo uporabljale dogovorjeno skupno tehniko poslovanja in obračuna,

8. da bodo reševale medsebojne spore sporazumno ali preko stalnega razsodišča.

51. člen

Podpisnice poslujejo samostojno in prevzemajo vso odgovornost za ekonomičnost poslovanja ter za izpolnitev planiranih nalog in poslovnih ciljev.

Podpisnice sprejemajo skupno poslovno politiko, ki izraža skupne interese in cilje SOZD DOBRINA in posameznih podpisnic s programom razvoja, srednjeročnim programom in letnimi gospodarskimi načrti.

52. člen

Podpisnice se dogovorijo, da bodo potrebe za svoje poslovanje, ki so predmet skupnega poslovanja SOZD, krile prvenstveno z naročili pri ustrezni podpisnici. V vseh primerih, ko dobavitelj (poslovni partner) ni sposoben izvršiti pogodbenega dogovora, je dolžan informirati partnerja v sporazumu (pogodbenega partnerja) o svojem odstopu od realizacije sporazuma v roku, primernim tržnim razmeram.

53. člen

Podpisnice se zavezujejo, da bodo njihovi proizvodi, storitve in ostale dejavnosti na kvalitetni ravni, ki zagotavlja optimalne tržne rezultate in uspešen konkurenčni nastop na tržišču. Za zagotovitev tega bodo tudi sodelovale v vseh oblikah s potrošniki svojih proizvodov in storitev.

54. člen

Nedopustno je oviranje drugih podpisnic v poslovanju, še posebej pa takšno poslovanje, ki bi bilo v nasprotju s skupnimi interesi SOZD DOBRINA in bi jim povzročilo škodo ter poslovanje v nasprotju s sprejeto skupno poslovno politiko in gospodarskimi načrti.

Dohodek podpisnic se ne more povečati s posli, ki bi zmanjševali dohodek druge podpisnice, če to ni bilo skupno dogovorjeno in skupno zagotovljena kompenzacija izgube zaradi takega poslovanja.

Osnovna medsebojna poslovna razmerja in bovznosti se vzpostavljajo z letnimi gospodarskimi načrti SOZD DOBRINA.

Podpisnice so dolžne pri načrtovanju upoštevati medsebojne potrebe in skupne interese. Podpisnice so dolžne izvršiti obveznosti, ki izvirajo iz skupnih gospodarskih načrtov.

Podpisnica, ki s svojim poslovanjem povzroči škodo drugi podpisnici, mora le-to povrniti.

55. člen

Podpisnice se sporazumejo, da bodo pri opravljanju zadev skupnega pomena sorazmerno krile stroške.

56. člen

Upravljanje z družbenimi sredstvi je v celoti v pristojnosti podpisnic, kar vključuje tudi tista sredstva, ki so jih s samoupravnimi sporazumi, pogodbami in sklepi združile z namenom, da jih bodo upravljale skupno v SOZD DOBRINA.

Upravljanje z družbenimi sredstvi, zlasti še z združenimi sredstvi, mora biti v skladu z načeli dobrega gospodarjenja in v skladu z zakonitimi predpisi ter tem sporazumom.

Podpisnice se sporazumejo, da bodo skupno zagotovile in uveljavljale pri prometu s sredstvi družbene reprodukcije, ki jih upravljajo, prednostno pravico podpisnic znotraj SOZD DOBRINA.

57. člen

Podpisnice se zavezujejo v samoupravnih sporazumih, splošnih aktih, dolgoročnih in letnih pogodbah ter drugih aktih zagotovitj uveljavitev teh načel in skupnih poslovnih ciljev.

B. ZDRUŽEVANJE DELA IN SREDSTEV TER MEDSEBOJNI ODNOSI PROIZVODNJE, BLAGOVNEGA PROMETA IN STORITEV

58. člen

Odnosi med podpisnicami, ki opravljajo blagovni promet ter proizvodnimi organizacijami, s katerimi poslujejo temeljijo na načelih:

— medsebojnega sodelovanja ter samoupravnega združevanja dela in sredstev v okviru tega sodelovanja,

— medsebojnega vpliva na poslovno in razvojno politiko,

— prevzemanju skupnega rizika in zagotavljanju skupne odgovornosti za razširjanje materialne osnove in povečanje produktivnosti dela v proizvodnji in blagovnem prometu,

— udeležba v skupno ustvarjenem dohodku, doseženem v tem sodelovanju, po prispevku pri ustvarjanju tega dohodka,

— enakopravnosti in samostojnosti pri opravljanju dela skupnega posla v enotnem procesu družbene reprodukcije.

59. člen

Podpisnice se sporazumejo, da povezovanje in združevanje proizvodnje, trgovine na debelo, zunanje trgovine, trgovine na drobno in gostinstva v okviru SOZD DOBRINA poteka v poslovnih skupnostih, ki jih oblikujejo podpisnice, zaradi ustvarjanja skupnih interesov po posameznih grupah proizvodov.

60. člen

Podpisnice se sporazumejo, da oblikujejo naslednje poslovne skupnosti:

— za meso in mesne izdelke ter za mleko, mlečne izdelke in jajca,

— za sadje in zelenjavo,

— za ostala živila in gospodinjske potrebščine,

— za tekstil, galanterijo in kozmetiko,

— za kovinske izdelke in elektrotehnični material,

— za steklo, porcelan, keramiko in kemične izdelke,

— za gradbeni material, stavbno in ostalo pohištvo.

Po potrebi bodo podpisnice ustanovile še druge poslovne skupnosti ali iz obstoječih izločale, glede na obseg poslovanja, posamezne blagovne skupine in zanje ustanavljale posebne poslovne skupnosti.

61. člen

Podpisnice se zavezujejjo, da se v navedene poslovne skupnosti, ki so jih skupno oblikovale, povezujejo vse TOZD v sestavi podpisnic ali podpisnice, ki se bavijo bodisi v proizvodnjo, trgovino na debelo, z zunanjo trgovino, trgovino na drobno in gostinstvom, s temi proizvodi oziroma blagom.

V te poslovne skupnosti se povezujejo in v njih združujejo svoje delo in sredstva skladno s pogoji, določenimi v zakonu in s posebnim sporazumom, ki se sklene v okviru poslovnih skupnosti, tudi organizacije združenega dela, ki niso v sestavi SOZD DOBRINA.

62. člen

V okviru poslovnih skupnosti podpisnice zagotavljajo:

— enoten nastop pri plasmanu svojih proizvodov in storitev,

— skupno nabavo blaga za svoje potrebe proizvodnje in plasmana blaga,

— usklajujejo medsebojno delitev dela v proizvodnji, blagovnem prometu, blagovni in neblagovni distribuciji ter opravljanju storitev po načelih specializacije dela in asortimana ob upoštevanju načel kompenzacije,

— določajo skupne nosilce posameznih poslov, ki zadevajo interese podpisnic in druge zadeve skupnega pomena,

— predlagajo usklajevanje dolgoročnih in letnih programov dela in razvoja v okviru programa razvoja v posamezni poslovni skupnosti,

— dogovarjajo enotno poslovno politiko na jugoslovanskem in zunanjih tržiščih, zlasti še pri oblikovanju asortimana, cen, enotnih kriterijev za oblikovanje cen, nabavnih in prodajnih pogojev,

— nadzirajo izvajanje dogovorjene poslovne politike na področju enostavne in razširjene reprodukcije v proizvodnji, blagovnem prometu in pri pretoku blaga,

— skupno organizirajo raziskovanje tujega in domačega tržišča,

— predlagajo ukrepe za boljše izkoriščanje proizvodnih, trgovskih in transportnih kapacitet, modernizacijo proizvodnje in blagovnega prometa, racionalno izkoriščanje kapacitet in oskrbo z reprodukcijskimi sredstvi in blagom,

— koordinirajo delo med proizvodnjo in blagovnim prometom,

— opravljajo druge zadeve, ki so skupnega pomena pri združevanju dela in sredstev proizvodnje in blagovnega prometa,

— združevanje sredstev za skupne naložbe v proizvodnji in trgovski dejavnosti.

63. člen

Skupni organi za upravljanje zadev skupnega pomena v poslovnih skupnostih so poslovni odbori in zbori poslovnih skupnosti.

Zbor poslovne skupnosti sestavljajo delegati vseh podpisnic, oziroma njihovih TOZD, ki se povezujejo v poslovno skupnost, kakor tudi delegati organizacij združenega dela izven sestava SOZD DOBRINA, ki se povezujejo v posamezno poslovno skupnost.

Mandat delegatov v zboru poslovne skupnosti traja 2 leti. Nihče ne more biti več kot dvakrat zaporedoma izvoljen za člana zbora poslovne skupnosti.

64. člen

Zbor poslovne skupnosti upravlja za poslovno skupnost zadeve, ki so skupnega pomena za članice poslovne skupnosti in so določene v 62. členu tega sporazuma.

Pristojnosti zbora poslovne skupnosti, način dela zbora, se določi s posebnim samoupravnim sporazumom, ki ga bodo sklenile podpisnice, ki združujejo delo in sredstva ter se povezujejo v posamezno poslovno skupnost in to najkasneje v roku 12 mesecev po sklenitvi tega samoupravnega sporazuma.

Za upravljanje zadev skupnega pomena v poslovni skupnosti, pripravljanje predlogov za odločitve zbora poslovne skupnosti, izvrševanje odločitev zbora, koordinacijo dela in poslovanja poslovne skupnosti ter dogovarjanje v poslovni skupnosti, izvolijo delegati zbora poslovne skupnosti izmed sebe poslovni odbor, ki šteje 5 do 9 članov in to na svojem prvem zasedanju.

Poslovni odbori se dogovarjajo in sklepajo o kapacitetah, asortimanu, njihovem vsklajevanju, plasmanu proizvodnje, oblikovanju in določanju cen, nabavnih in prodajnih pogojih, stroških posameznih udeležencev v proizvodnji in blagovnem prometu, predlogih za razvojne in gospodarske načrte, specializacijo kapacitet in programa asortimana, povečanju kapacitet, delitvi dela, delitvi skupno ustvarjenega dohodka in rizika ter upravljajo druge zadeve med zasedanji zbora poslovne skupnosti, ki jih ta zanje pooblasti.

65. člen

Nosilci strokovnih funkcij pri opravljanju dela poslovnih skupnosti so tiste podpisnice tega samoupravnega sporazuma, ki opravljajo dejavnost trgovanja na debelo s posameznimi proizvodi, za katere se oblikujejo poslovne skupnosti v okviru dogovorjene delitve dela po 7. členu tega sporazuma.

Te podpisnice organizirajo tudi posebno vodenje evidence o ustvarjenem dohodku iz skupnega poslovanja ter ustanovijo in oblikujejo tudi rizične sklade.

Podpisnice se sporazumejo, da so nosilke strokovnih nalog in funkcij zavezane najkasneje v roku 12 mesecev po podpisu tega sporazuma oblikovati posamezne poslovne skupnosti po tem sporazumu.

Poslovne skupnosti se ustanovijo s sklenitvijo posebnih samoupravnih sporazumov o združevanju dela in sredstev med podpisnicami, ki se povezujejo v posamezno poslovno skupnost skladno z določbami zakona in tega sporazuma.

C. DOHODEK IN NJEGOVA DELITEV

66. člen

Delavci podpisnic pridobivajo dohodek, ki v celoti pripada podpisnicam in njihovim TOZD, upravljajo zadeve in sredstva družbene reprodukcije ter odločajo o dohodku, ki so ga ustvarili v vseh oblikah združevanja dela in sredstev ter tudi v okviru skupaj doseženega dohodka, v skladu z osnovami in merili, ki veljajo pri posameznih podpisnicah.

67. člen

Za delitev skupno ustvarjenega dohodka pri združevanju dela in sredstev, proizvodnje in prometa veljajo načela:

— vertikalne kalkulacije z ugotavljanjem stroškov posameznega udeleženca v proizvodnji in blagovnem prometu in delitev ostanka dohodka po vloženem delu ali

— komisionarstva podpisnic, ki se ukvarjajo z blagovnim prometom z naknadno delitvijo večjega ustvarjenega dohodka po v naprej dogovorjenih merilih med proizvodnjo in prometom, glede na vloženo delo.

Le, če se ne da v blagovnem prometu s posameznim proizvodom ugotavljati stroškov in vloženega dela, veljajo med podpisnicami odnosi tržnih cen, vendar pa se morajo v tem primeru podpisnice dogovoriti o nošenju skupnega rizika in merilih za to nošenje rizika.

Č. SKUPNO PLANIRANJE IN PROGRAMIRANJE

68. člen

Podpisnice planirajo svoj kratkoročni, srednjeročni in dolgoročni razvoj samostojno in v SOZD DOBRINA, v smislu skupno dogovorjenih in sprejetih poslovnih ciljev in soglašajo, da bodo s svojimi plani uresničevale svoje in skupne interese, usklajevale medsebojne poslovne odnose, odnose do organizacij združenega dela izven SOZD DOBRINA in odnose do družbnopolitičnih skupnosti, skladno s skupno sprejetimi programi razvoja, srednjeročnimi načrti in skupnimi letnimi gospodarskimi načrti.

Podpisnice se sporazumejo, da bodo skupno določale smernice in enotno metodologijo planiranja v SOZD DOBRINA.

69. člen

Podpisnice se sporazumejo, da bodo sprejemale skupen program razvoja, srednjeročne in letne gospodarske načrte SOZD DOBRINA. Skupni razvojni program mora biti usklajen med podpisnicami in njihovimi TOZD ter v okviru posameznih dejavnosti, ki se opravljajo skupno ter začne veljati in se izvajati za vse tiste zadeve, ki so medsebojno usklajene. V zadevah, ki niso usklajene, se skupni programi in načrti morajo izvajati dokler se ne uskladijo.

Podpisnice se zavezujejo, da bodo pri planiranju upoštevale skupno sprejete smernice in elemente za skupni plan. V smernicah morajo biti obrazloženi osnovni cilji, ki jih naj SOZD DOBRINA doseže v določenih obdobjih. V smernicah morajo biti priloženi tudi programi tistih dejavnosti, za katere podpisnice združujejo svoja sredstva.

Podpisnice se zavezujejo, da bodo vsako leto, najkasneje do 31. decembra sprejele svoje letne gospodarske načrte za naslednje leto. Na osnovi teh načrtov podpisnic sestavijo skupne službe SOZD DOBRINA zbirni gospodarski načrt za celotno SOZD DOBRINA do 31. januarja.

Vloga SOZD DOBRINA pri načrtovanju razvoja podpisnic je koordinativnega značaja v smislu izbora optimalnih možnosti za doseganje skupnih poslovnih ciljev in uresničevanje skupnih zadev in interesov.

70. člen

Pri izvajanju investicijske politike se podpisnice sporazumejo, da bodo skupno določale investicijsko politiko v SZOD DOBRINA v okviru programa razvoja in gospodarskih načrtov SOZD DOBRINA.

Svojo investicijsko politiko pri razširitvi kapacitet bodo usklajevale z drugimi podpisnicami, razen za investicije, ki so v teku.

D. ZDRUŽEVANJE SREDSTEV IN FINANČNO POSLOVANJE

71. člen

Podpisnice se sporazumejo, da bodo združevale svoja sredstva za skupno poslovanje v okviru poslovnih skupnosti v rizičnih skladih ter za financiranje naložb v osnovna in obratna sredstva ter druge namene v skladu s skupno dogovorjenimi programi, za doseganje svojih skupnih ciljev in interesov.

S skupnim programom razvoja se določijo naložbe skupnega pomena. Na podlagi tako sprejetega programa, se z letnim načrtom SOZD DOBRINA določijo skupne naložbe SOZD DOBRINA ter združevanje sredstev podpisnic, vendar največ do višine 10 odstotkov sredstev, izdvojenih v poslovni sklad iz dohodka in amortizacije nad predpisano stopnjo podpisnic. Izdvojena sredstva se do začetka aktiviranja v SOZD DOBRINA zadrže v uporabi pri podpisnicah. Tako združena sredstva v skupne naložbe SOZD DOBRINA se revalorizirajo. Za naložbe skupnega pomena imajo prednost tiste investicije, ki SOZD DOBRINA zagotavljajo večjo tržno prednost in hitrejše večanje sredstev podpisnic.

Ostalo združevanje sredstev poteka med podpisnicami za določene skupne namene podpisnic, ki jih med seboj skupno dogovorijo. Pri tem pa morajo upoštevati skupne razvojne programe in načrte ter interese SOZD DOBRINA ter da svoja prosta sredstva nalagajo v smislu skupnih interesov in solidarnosti najprej v SOZD DOBRINA. Pri skupnih vlaganjih tujih oseb in drugih organizacij združenega dela v SOZD DOBRINA je treba upoštevati skupne interese SOZD DOBRINA.

72. člen

Združevanje sredstev v SOZD DOBRINA poteka s sklenitvijo samoupravnih sporazumov ali pogodbeno po načelih skupnih vlaganj ali kreditnih odnosov. Pri tem se lahko poleg obveznosti iz naslova vračanja vloženih sredstev dogovorijo še druge obveznosti, ki izvirajo iz skupnega dela in poslovanja.

Podpisnice, ki združujejo svoja sredstva zadržijo vse svoje pravice in dolžnosti na teh sredstvih.

Z združenimi sredstvi upravlja podpisnica oziroma njena TOZD, v katero so bila vložena sredstva, soglasno s podpisnicami, ki so vanje vložila svoja sredstva.

73. člen

Podpisnice se sporazumejo, da bodo skupno nastopale pri bankah in drugih finančnih institucijah, pri najemanju skupnih kreditov in najemanju kreditov za potrebe posameznih podpisnic, če presegajo njeno gospodarsko zmogljivost, če je to v skupnem interesu ter skupno prevzemale odgovornost za tako prevzete obveznosti ter dajale ustrezno garancijo.

74. člen

Podpisnice se tudi sporazumejo, da bodo skupno koordinirale uporabo in plasman svojih finančnih sredstev, pri čemer se zavezujejo najprej omogočiti plasman prostih ali začasno prostih sredstev znotraj SOZD DOBRINA.

Podpisnice se tudi dogovorijo, da bodo po potrebi druga drugi odstopale dei deviz, ki so jih ustvarile s svojim izvozom blaga in storitev, s katerimi razpolagajo same, za potrebe svojega poslovanja v skladu z zakonom.

Finančno koordinacijo med podpisnicami opravljajo skupne službe SOZD DOBRINA po načelih internega bančnega poslovanja. Služba za finančno koordinacijo v skupnih službah SOZD DOBRINA opravlja tudi računovodske posle za SOZD DOBRINA in za skupne službe SOZD DOBRINA.

SOZD DOBRINA sestavlja svoj skupni zaključni račun, ki ga sestavljajo zaključni računi posameznih podpisnic in skupnih služb SOZD DOBRINA in je njihov zbir.

SOZD DOBRINA ima svoj [illegible]ro račun. Rizični skladi, ki se vodijo pri nosilkah poslovnih skupnosti, se vodijo na posebnih računih teh podpisnic in se uporabljajo v skladu z nameni, za katere se ustanavljajo in so določeni s samoupravnimi sporazumi o oblikovanju poslovnih skupnosti.

75. člen

Podpisnice se dogovorijo, da si v okviru svoje medsebojne solidarnosti v občasnih finančnih težavah posojajo sredstva rezervnih skladov posameznih podpisnic med seboj, v skladu z namenom uporabe teh sredstev, pri čemer nosi podpisnica, ki je najela posojilo iz sredstev rezervnega sklada pri drugi podpisnici tudi vse stroške takega najema.

Podpisnice se s tem sporazumom dogovorijo, da bodo po načelu solidarnosti, po izčrpanju vseh ostalih možnosti, vključno priključitev delovni organizaciji znotraj SOZD DOBRINA, pomagale v okviru ekonomskih možnosti podpisnici, če posluje z izgubo, če je to v skupnem interesu ali v interesu posamezne podpisnice. Pri tem je podpisnica dolžna, da pridobi za pokrivanje izgube tudi sredstva iz virov družbenopolitičnih skupnosti in drugih virov.

Podpisnice, ki pokrivajo s svojimi sredstvi izgubo posamezne podpisnice, sklenejo s podpisnico, ki je v izgubi, ustrezno pogodbo o sanaciji, v kateri dogovorijo tudi pravice do soodločanja o zadevah sanacije s samoupravnimi organi podpisnice, ki se sanira.

E. REŠEVANJE MEDSEBOJNIH SPOROV

76. člen

Podpisnice bodo medsebojne spore reševale sporazumno. Če sporazum ni mogoč, se ga zavezujejo predložiti stalnemu razsodišču SOZD DOBRINA, ki ga izvoli delavski svet SOZD DOBRINA.

Podpisnice se sporazumejo, da je stalno razsodišče pristojno reševati vse spore, ki nastanejo v zvezi z izvrševanjem določb tega somupravnega sporazuma in drugih sporazumov ter splošnih aktov, statusne zadeve ter zadeve v zvezi s sklenitvijo in izvrševanjem pogodb iz medsebojnih poslovnih razmerij.

Stalno razsodišče ima 4 člane, predsednika ter namestnike. Stalno razsodišče izvoli delavski svet za dobo 4 let. Postopek izvolitve delegatov in njihovih namestnikov v stalno razsodišče se podrobno opiše v statutu SOZD DOBRINA.

Za postopek pred stalnim razsodiščem se smiselno uporabljajo načela zakona o pravnem postopku pred sodišči združenega dela. Postopek in način dela stalnega razsodišča podrobneje ureja poseben splošni akt SOZD DOBRINA.

VI. DRUŽBENOPOLITIČNE ORGANIZACIJE

77. člen

Družbenopolitične organizacije so s svojim usmerjevalnim idejnim in političnim delom glavni pobudnik in nosilec ter tvorni element samoupravljanja, socialističnih samoupravnih družbenih odnosov ter samoupravnih pravic delavcev v SOZD DOBRINA.

Družbenopolitične organizacije se organizirajo tudi na ravni SOZD DOBRINA.

Zato, da se omogoči učinkovito delovanje družbenopolitičnih organizacij, se podpisnice sporazumejo, da jim zagotavljajo ustrezne pogoje za njihovo delo, jih informirajo o svojem delu in delovanju ter jih samoupravni organi SOZD DOBRINA obveščajo o svojih sejah in jim z dostavo gradiva omogočajo sodelovanje pri oblikovanju in izvrševanju njihovih odločitev, samoupravnem sporazumevanju in medsebojnem dogovarjanju v SOZD DOBRINA.

VII. PRISTOPANJE IN IZSTOPANJE IZ SOZD DOBRINA

78. člen

SOZD DOBRINA je odprta skupnost za vse organizacije združenega dela, ki imajo sorodno programsko usmeritev ter menijo, da lahko svoje interese realizirajo s skupnimi interesi podpisnic tega sporazuma.

Organizacija združenega dela, ki želi stopiti v SOZD DOBRINA, sprejme ta samoupravni sporazum po postopku določenem z zakonom in s tem vse pravice in obveznosti, ki izhajajo iz tega sporazuma.

O pristopu nove organizacije združenega dela k temu sporazumu odločajo vse podpisnice tega sporazuma soglasno po postopku določenem z zakonom in po tem samoupravnem sporazumu.

Izstop iz SOZD DOBRINA je mogoč, če tako sklene delovna skupnost podpisnice po postopku, določenem z zakonom o konstituiranju organizacij združenega dela in njihovem vpisu v sodni register (Uradni list SFRJ št. 22/73, 62., 63. in 64. člen). Izstop lahko zahtevajo podpisnice le ob zaključku poslovnega leta, upoštevaje pri tem enoletni izstopni rok.

Izstop iz SOZD DOBRINA je mogoč le pod pogojem, da se s tem ne kršijo temeljni interesi delavcev drugih podpisnic ter interesi in pravice SOZD DOBRINA, ki izvirajo iz združenega dela in sredstev ter medsebojnih obveznosti med podpisnicami. Podpisnica je dolžna povrniti škodo, ki jo povzroči z izstopom in poravnati obveznosti do drugih podpisnic oziroma SOZD DOBRINA, do dneva izstopa.

79. člen

SOZD DOBRINA preneha obstojati:

— če so tako odločitev sprejele vse podpisnice tega sporazuma, po odločitvah zborov v svojih delovnih skupnostih oziroma delovnih skupnostih v njihovih TOZD,

— če je z izstopanjem posameznih podpisnic tega sporazuma ostala v SOZD DOBRINA samo ena podpisnica,

— v ostalih primerih, ki jih določa zakon.

VIII. SPREMEMBE IN DOPOLNITVE TEGA SPORAZUMA, STATUTA SOZD DOBRINA IN DRUGIH SPLOŠNIH AKTOV

80. člen

Spremembe in dopolnitve tega sporazuma se sklepajo po enakem postopku kot velja za sklepanje samoupravnega sporazuma.

Spremembe in dopolnitve sporazuma lahko predlaga vsak delavec: postopek za spremembo in dopolnitev pa se mora pričeti, če podajo obrazložen predlog delavskemu svetu SOZD DOBRINA:

— podpisnica,
— družbenopolitične organizacije,
— pristojna družbenopolitična skupnost,
— organ upravljanja SOZD DOBRINA,
— generalni direktor — individualni poslovodni organ.

81. člen

Podpisnice sporazuma soglašajo, da se s statutom SOZD DOBRINA na temelju tega sporazuma podrobneje uredijo druga skupna vprašanja zlasti pa:

— volitve in odpoklic skupnih organov, način njihovega dela in odgovornost,

— način informiranja delavcev in organov upravljanja vseh podpisnic tega sporazuma o delu organov SOZD DOBRINA in poslovanju SOZD DOBRINA, vsebino, način sprejemanja in spreminjanja ter dopolnjevanja drugih samoupravnih aktov v SOZD DOBRINA, način objavljanja samoupravnih aktov v SOZD DOBRINA,

— druga vpašanja določena s tem sporazumom.

82. člen

Podpisnice se zavezujejo, da bodo v rokih, predvidenih s tem sporazumom sklenile samoupravne sporazume in sprejele splošne akte SOZD DOBRINA, ki so določeni s tem sporazumom.

83. člen

Predlog statuta SOZD DOBRINA sprejme delavski svet SOZD DOBRINA in ga da v razpravo vsem podpisnicam.

Statut je sprejet, ko so ga sprejele vse podpisnice tega sporazuma v enaki vsebini, kar ugotovi s svojim sklepom delavski svet SOZD DOBRINA.

IX. PREHODNE IN KONČNE DOLOČBE

84. člen

Ta samoupravni sporazum začne veljati z dnem, ko ga podpišejo na podlagi predhodnih odločitev delovnih skupnosti podpisnic in njihovih TOZD pooblaščeni predstavniki podpisnic sporazuma.

85. člen

Podpisnice se zavezujejo, da bodo najkasneje v roku 12 mesecev od dneva veljavnosti tega sporazuma uskladile svoje samoupravne sporazume, statute in splošne akte, ki so jih doslej sprejele, z določili tega sporazuma.

86. člen

Podpisnice se zavezujejo sprejeti statut SOZD DOBRINA najkasneje v roku 60 dni od sklenitve tega sporazuma, druge samoupravne sporazume in splošne akte pa v rokih, določenih s tem sporazumom.

87. člen

Delavski svet SOZD DOBRINA se konstituira najkasneje v roku 60 dni po veljavnosti tega sporazuma. V istem roku se konstituirajo tudi drugi organi samoupravljanja SOZD DOBRINA, razen organov za upravljanje skupnih zadev v poslovnih skupnostih, ki se konstituirajo v rokih, določenih s samoupravnim sporazumom o ustanovitvi poslovne skupnosti.

88. člen

Delavski svet SOZD DOBRINA na svojem zasedanju razglasi in objavi sestavo sveta direktorjev.

89. člen

Podpisnice tega sporazuma so sporazumne, da za vpis SOZD DOBRINA v sodni register pooblastijo generalnega direktorja, ki ga mora vložiti v rokih, določenih z zakonom.

90. člen

Sklenjeni samoupravni sporazum, kakor tudi sprejete in potrjene spremembe in dopolnitve tega samoupravnega sporazuma se objavijo v internih glasilih vseh podpisnic, pri podpisnicah, ki nimajo internega glasila pa se objavi način, kot je določen pri podpisnicah za javno objavo njihovih samoupravnih sporazumov oziroma splošnih aktov.

Celje, dne 30. 12. 1974

Dopolnjen:
Celje, dne 15. 6. 1976

PARAĆINSKO SREČANJE

MATIČKOV VESELI DAN

ALI AG ŽELEZAR NA OKTOBARSKIH SUSRETIH

Poročali smo že, da amatersko gledališče Železar Celje-Štore goji že tradicionalne stike z Mestnim gledališčem v Paraćinu. To sodelovanje je nastalo ob sodelovanju AG Železar v Prizrenu na Večerih bratstva z »Mrtvim Kurentom« v režiji Jureta Kislingerja. Na poti domov so se ustavili v Paraćinu in že igrali na Oktobarskih susretih pozorišnih amatera. Takrat so sklenili, da bodo te stike negovali in pri tem je ostalo. Tako so gostovali v Paraćinu še z Veroniko Deseniško in tokrat z Linhartovim Matičkom, medtem, ko so gostje iz Paraćina na štorskem odru prikazali nepozabno Gospo ministrico B. Nušića in druga dela.

Letošnje delo je režiral Tone Zorko. Igralci so uspeli navdušiti občinstvo s klasičnim delom slovenske dramske zakladnice in so tako dostojno predstavili prosvetitelja A. T. Linharta.

Letošnji Oktobarski susreti pozorišnih amatera so že šesti. Po besedah mladega in zagnanega ravnatelja gledališča Dragiše Ratkovića, ki je njegovo krmilo prevzel šele pred kratkim, je doslej sodelovalo na tej gledališki manifestaciji že petdeset gledališč ali skupin s preko tisoč amaterskimi igralci. Ni naključje, če so Oktobarski susreti prirejeni v čast 13. oktobra 1944, ko je prišla v mesto svoboda. Tudi ni naključje, da v Paraćinu vlada vse večja pozornost družbenopolitične skupnosti do kulture in njenega razvoja, saj so na sprejemu, ki so ga pripravili za igralce AG Železar bili navzoči predsednik skupščine občine Paraćin Slobodan Milivojević, predsednik občinske konference SZDL Miloš Drakulović, ki je »železarje« tudi pozdravil in sekretar občinske kulturne skupnosti Milivoj Vučković.

V času oktobarskih susreta je bila v avli gledališča tudi zanimiva likovna razstava sodelavcev likovnega simpozija v Sisevcu pri Paraćinu, ki je bil pred dvema mesecema. Na njem sta sodelovala tudi dva znana celjska slikarja Darinka in Milan Lorenčak in sta sodelovala tudi na omenjeni razstavi, s posebno pozornostjo pa v Paraćinu izgovarjajo ime umetnice Darinke Pavletič Lorenčakove, saj je med zadnjo vojno v tem mestu končala gimnazijo. Paraćinsko gledališče slavi to leto tudi svojo petdeseto letnico delovanja. Pred petdesetimi leti so igrali znano Koštano in igralka naslovne vloge, Gina Popović je s svojo prisotnostjo počastila tudi letošnjo prireditev. Gledališče v Paraćinu je dobilo za svoje delo že pred desetimi leti red zaslug za narod s srebrnim vencem in Vukovo nagrado.

Čeprav ob visokem delovnem jubileju gledališča njegov položaj ni rožnat, vlada po besedah upravnika Dragiše Ratkovića optimizem. Zaradi mladih, ki v gledališče prihajajo in vse večje naklonjenosti mesta in širše družbene skupnosti do kulture sploh.

DRAGO MEDVED

Predsednik občinske konference SZDL Paraćin Miloš Drakulović pozdravlja igralce AG Železar
Foto: D. Medved

PIHALNI KVINTET RTV

V okviru 2. abonmajskega koncerta je nastopil v sredo, 27. oktobra v Celju pihalni kvintet RTV Ljubljana. Sestavljajo ga Jože Pogačnik — flavta, Božo Rogelj — oboa, Alojz Zupan — klarinet, Jože Falout — rog in Jože Banič — fagot. Vseh pet glasbenikov uživa po pravici lep ugled širom naše domovine, nekateri kot npr. Jože Falout so cenjeni izven naših meja. Sicer so vsi angažirani v simfoničnem orkestru RTV Ljubljana, a se v prostih urah radi posvečajo komornemu muziciranju. Tehnična dospelost jim omogoča sproščeno skupinsko igro z lepimi barvnimi odtenki. Spomnimo se na duet oboe in klarineta ali na solo roga s spremljavo ostalih pihal, polno nežnosti in ubranosti.

V prvem delu koncerta je bila zastopana klasika z Mozartom in manj znanim Beethovnovim sodobnikom Antonom Reicho. Teža programa je bila v drugem delu z dobro zvenečo skladbo Despića »Vinjete« in z »Variacijami« francoskega sodobnika Damasa. Slednja je skladba z renesančno temo, ki ji sledi 17 briljantnih variacij z mojstrsko uporabo barvitosti in tehnične zmogljivosti pihal. Zahtevano skladbo je igral kvintet zelo dobro, izenačeno, bravurozno, medtem ko se v drugih skladbah, zlasti v prvem delu motili nekateri neprecizni vstopi, pa tudi monotona dinamika. Vmesna Weingerlova »Eklога« ni doprinesla razen rahlo folklorno pobarvane tematike muzikalnih vrednot.

Pihalni kvintet je občinstvu zelo ugajal, tako da so morali dodati še stavek iz Milhaujeve Suite.

EGON KUNEJ

INDOK

O SODELOVANJU

VLOGA V DELEGATSKEM SISTEMU

V sredo, 27. oktobra je bilo v prostorih prireditvene dvorane Golovec v Celju posvetovanje o sodelovanju informacijsko-dokumentacijskih centrov v delegatskem sistemu v občinah s statističnim podsistemom.

Pripravili so ga Sekretariat za informacije Skupščine SR Slovenije, Komite za plan in informacijski sistem Izvršnega sveta Skupščine SR Slovenije, Višja upravna šola, Zavod za statistiko SR Slovenije, Služba družbenega knjigovodstva za Slovenijo in Informacijsko-dokumentacijski center občine Celje, ki deluje v okviru Razvojnega centra v Celju.

V uvodnih referatih so bili podani predlogi za izboljšanje delovanja informacijsko-dokumentacijskih centrov v občinah, kakor tudi načini za povezovanje statističnega sistema z informacijsko-dokumentacijskimi centri in napotki za praktično delo na tem področju.

Med razpravo je bilo ugotovljeno, da bi Zavod za statistiko in Služba družbenega knjigovodstva morala bolje poskrbeti za učinkovito posredovanje statističnih informacij, urediti vprašanja uporabe teh informacij in vskladiti način zbiranja podatkov po občinah in ustrezno povezovanje med njimi. Tako tudi s stališča primerljivosti med posameznimi občinami.

Vsekakor je to šele prvi korak povezovanja informacijskih centrov v delegatskem sistemu, z namenom, da se bodo statistični podatki kar najbolj učinkovito in na najbolj ustrezen način posredovali delovnim ljudem in občanom in zadovoljili njihove potrebe te vrste.

Posvetovanje je doseglo svoj namen in dalo pomembne pobude in smernice za skupno koordinirano delo informacijsko-dokumentacijskih centrov v občinah.

TONE ŠKERBEC

FESTIVAL SE BLIŽA

Priprave na letošnji Mladinski pevski festival v Celju, že praktično potekajo vse od zaključka prejšnjega festivala. Izdelan je že okvirni program štiridnevnih festivalskih prireditev, od 26. maja 1977 do 29. maja 1977. Prav tako kot prejšnja leta, bo tudi MP Festival živel utrip ne samo Celja kot festivalskega mesta, pač pa vse Slovenije in Jugoslavije. Inozemski zbori bodo imeli namreč po mnogih krajih Slovenije in Jugoslavije več kot 30 koncertov, v Celju pa bo po predvidevanjih nastopilo okrog 72 zborov s 4000 mladimi pevci.

Torej 26. maja prihodnje leto bo v Celju zopet zazvenela pesem mladih s celega sveta. Čeprav je rok prijav do konca decembra, že prihajajo prve prijave zborov. Tako sta med prvimi Mladinski zbor osnovne šole »Dositelj Obradović« iz Niša in Mladinski mešani zbor iz Novega Sada.

V. R.

Iz dnevnika SLG

PRIZNANJE ZA NAJBOLJSO PREDSTAVO na Borštnikovem srečanju, v letošnjem oktobru, za naše Cankarjevo »Pohujšanje v dolini šentflorjanski«, poleg drugih nagrad, ki jih je prejela ta predstava v režiji Mileta Koruna, v široki konkurenci z drugimi slovenskimi gledališči, kaj nam to pomeni? Kaj pomeni posebej za celjsko gledališče in kaj za celjsko publiko in kako naj to vpišemo v naš sedanji trenutek in zabeležimo za prihodnje rodove? ... Oplajamo se ob dobri predstavi, nagrajujemo igralce z aplavzi, potem pa kaj hitro pospravimo vse skupaj med spomine na lepa doživetja, hitimo naprej, čaka nas delo, skrbi, tempo življenja ... Še bodo prihajale nagrade in priznanja, trudili se bomo za lepe predstave in v skrbeh bomo, če nam katera ne bo šla prav od rok. Tudi na napake moramo biti prav tako pripravljeni. Na napake, ki nam jih publika tako nerada odpusti. Nekateri sploh nikoli. Ne marajo in nočejo pozabiti na predstavo, ki jim ni bila všeč, in potem še tisto, kar je dobro (in celo nagrajeno) ne vidijo. Kako kompliciran umetniški organizem je gledališče, koliko pozitivnih silnic se tukaj križa in nazadnje stakne v eni sami, končni točki, ki ji pravimo gledališka predstava! In kako zlahka prav na tej točki spodrsne. Pravilo je kajpak, da ne sme. Slikar lahko napravi slabo sliko, postavimo, poleg drugih dobrih. Tisto slabo sliko mu bomo že odpustili. Toda gledališču odpustiti slabo predstavo (recimo slaba, čeprav bi tukaj veljal izrek Plinija mlajšega, da je ni tako slabe knjige, da bi ne bilo nekaj dobrega v njej!), to pa ne. — No, pa se na tem mestu spet povrnimo na našo najboljšo predstavo na letošnjem Borštnikovem srečanju v Mariboru. Ali je ne bomo še danes pozabili? Nam sploh kaj pomeni? V kateri predal je bomo vrgli? Bo hodila za nami? Kako dolgo? Kakšen je njen dobiček? Kako velik moralni kapital? Kajti na gmotno bolše čase zavoljo nje pač ne smemo računati. Tu bi se lahko za dalj časa ustavili in premišljevali ... ali pa še postavljali vprašanja ...

POSKUS UPODOBITVE

SCENARIJA PA ŠE NI NAPISAL

ENTUZIAST MIŠO ČOP SNEMA FILME O ČLOVEKU IN ZEMLJI

Skozi objektiv je skušal temeljiteje pogledati že pred leti, ko mu je oče kupil »zorkija«. Da bi slikal. Tudi domače, pa mamo pri delu, dvorišče in hišo. A je na celuloidnem traku ostalo le malo takih posnetkov. V mehkobo emulzije so se zarisali obrazi kozjanskega in obsoteljskega kmeta, njegove roke, ki so simbol dela. Zarisali so se trenutki, ki jih ne vidimo, le slutimo jih lahko. Ko nam jih bo pričaral do tolikšne mere, da jim bomo že skoraj verjeli, bo šele temeljito pričel z delom.

Tak je Mišo Čoh, študent Visoke šole za telesno kulturo v Ljubljani, sicer pa pravi Obsoteljčan, doma iz Pristave. Izza temnih okvirjev očal zro žive oči, edini objektivni objektiv kamere našega življenja. Toda prenos izraznega hotenja še z dodatnim sredstvom, predvsem pa z željo, kako to sredstvo najbolje izkoristiti, to so osnovni nagibi, ki poleg notranje nuje in hrepenenja ženo Miša Čoha v svet filmskega jezika, v svet te posebno občutljivé, v istem hipu čustve. ne in dokumentarne povezave nekega medija.

Prvo filmsko kamero si je sposodil. Projektor si je kupil. Tudi filme. Odšel je na kmetijo, popeljal dva stara človeka na sonce pred zvegano hišo, ju posadil na klop in ju povprašal za posestvo. Prej nista starca vedela kam z rokami. Kakor trepetlika v vetru so bile. Beseda je zadela v živo, zastavljena je bila na posestvo. Roke so se oklenile klopi, čvrsto so zagrabile. Kamera teče. Tak je scenarij. V glavi. Najvažnejša je montaža. Kot delovni dan. Veliko dogodkov, vtisov, misli. Zvečer je treba to samo zbrati, podčrtati, »oklepajiti«, odvreči, zapisati.

»Siroteja« je film, ki pripoveduje o dečku, ki pase krave, si na paši peče koruzo, drugi otroci ga ne marajo. Sirotej sedi z nama v sobi. Temnolas vragolinast fant, drobnejši v resnici kot na platnu. Platno vara. Format vara. Le kamera, nesramna zajedalka, obrekljivka, zapeljivka in iskalka skritega ne more lagati. Najmanj v trenutku, ko je snemal staro mamo pri šivalnem stroju, pri njeni kalvariji več desetletnega dela. Ni laži pri njenih rokah in dobrohotnih očeh. Tudi ni laži pri kmetu, ki obdeluje zemljo, četudi kateri gre od nje.

Mišo Čoh v resnici doslej še ni napisal scenarija, čeprav je posnel že pet filmov. Enkrat ga bo moral napisati. Vsekakor bi mu to koristilo. Kajti hotenje prerašča zagnanost, strokovnost in talent pa sta močnejša in uspešnejša, če si podasta roke. Kajti toliko je še nepovedanega med nami, da bi bila resnična škoda, če bi en sam povezovalec teh dragocenih niti našega življenja, intime in zunanjosti izostal od možnosti in zmožnosti. Mišo Čoh je na dokajšnjo mero dragocenega občutka za snemanje tistega, čemur pravimo fragmenti tistega velikega, neizmerljivega v nas. Najprej človeka, šele potem kamna, drevja, predmetov skratka. V okviru Ljudske tehnike EMO Celje, bi naj videli še kakšen njegov film, ki bi lahko bil tudi daljši. Nedvomno smo ob Stanku Jostu dobili še enega ljubitelja, predvsem pa ustvarjalca na področju sedme umetnosti.

DRAGO MEDVED

Mišo Čoh pri montaži filma

Slavko Prelovec

V času in dneh, ko smo se ljudje bolj poglobljeno vračali s spomini umrlim svojcem, prijateljem in znancem, padlim borcem za svobodo, je kruta smrt nepričakovano strgala iz življenja Slavka Prelovca.

Četudi se je rodil v Idriji (3. marca 1901 leta), je bil Celjan. Semkaj ga je pot zanesla že 1930. leta, ko se je kot mehanikarski mojster zaposlil v podjetju Avtobus mesta Celja in v njem ostal vse do okupatorjevega prihoda.

Potem je sledilo izgnanstvo v Dalmacijo, aktivno sodelovanje v NOB in spet povratek v Celje. Že avgusta 1945. leta je prevzel tedanje mehanične delavnice, ki jih je vojni čas močno prizadel. Toda, že naslednje leto ga je republiško ministrstvo za promet imenovalo za direktorja takratnega državnega avtobusnega podjetja Slovenije za območje Celja — DAPS. Postal je torej prvi direktor današnjega Izletnika in kot tak z manjšimi prekinitvami ostal na tem mestu vse do upokojitve 1960. leta.

Po njegovi zaslugi, zaradi izredne delavnosti, vztrajnosti, poštenosti, se je podjetje že v tistem času razvilo v močno avtobusno delovno organizacijo. Bil je torej oče tradicije, ki jo Izletnik nadaljuje danes.

In ne samo to. Njegova pot se ni ustavljala samo v kolektivu. Svoje mesto je našel tudi med družbenopolitičnimi organizacijami. Velike odgovornosti političnega dela je nosil zlasti na svojem terenu, Dolgem polju. Več kot deset let je bil tajnik krajevne skupnosti in tako veliko delal z ljudmi, organiziral razne akcije, pomagal, kjer koli je bilo treba in podobno. Vedno in ob vsakem času je bil poln optimizma. Vselej izredno delaven.

Njegovo delo v krajevni skupnosti se je pričelo v času, ko smo začeli razvijati samoupravljanje. To ni bila lahka pot. Toda, Slavko Prelovec jo je zmogel in pokazal, kako je treba hoditi po njej.

Zdaj je odšel. Na tiho in nenadoma se je poslovil. Toda, spomin nanj in dela, ki jih je opravil, bodo vedno živela.

NAŠ KRAJ

ŽALEC: ORIENTACIJSKA TEKMOVANJA

Pomemben člen v verigi splošnega ljudskega odpora in družbene samozaščite so prav gotovo orientacijska tekmovanja. Tega se dobro zavedajo tudi pri Zvezi rezervnih vojaških starešin v žalski občini. Sicer pa se je ta dejavnost močno razmahnila tudi po zaslugi telesnokulturne skupnosti, ki prav tako spodbuja svoja društva k organizaciji orientacijskih tekmovanj. Pri tem se zlasti uveljavljajo planinska društva.

Lani so imeli v občini štiri orientacijska tekmovanja, ki so jih poleg planincev udeležili še jamarji, mladinci, taborniki, člani telesnovzgojnih društev in drugi. Pokazalo se je, da je ta oblika zelo uspešna, žal pa ni bilo enotnih kriterijev za ocenjevanje. Da bi se izognili zapletom, ki so nastali lani ob proglasitvi zmagovalca, so ustanovili posebno komisijo, ki je izdelala pravilnik za ocenjevanje in organizacijo takšnih tekmovanj. Po teh kriterijih je naslov prvaka za lansko leto pripadel članom jamarskega kluba »Črni galeb« iz Prebolda.

Kako bo letos, je težko reči, saj program orientacijskih tekmovanj še ni izčrpan.

DARKO NARAGLAV

CELJE: SOBOTNE DEJAVNOSTI

Našo, prvo osnovno šolo v Celju, obiskuje veliko otrok, katerih starši so zaposleni v tovarnah. Zato imajo tudi delovne sobote. Otroci so ob takih dneh prepuščeni sami sebi. Zato smo na šoli organizirali sobotne dejavnosti kot so razne športne igre, izleti v muzeje in v naravo. Tako so učenci popoldne na varnem.

Pred kratkim so člani planinskega krožka odšli na izlet na Boč. Tu so se tudi pridno igrali. Vrnili so se pozno popoldne in želeli, da bi bilo še veliko takih izletov.

Učenci višjih razredov so bili v muzeju in si tudi tako pridobili spet nekaj znanja.

Za učence, ki pa niso šli na Boč in ne v muzej, smo na šoli imeli tekmovanje v šaljivih igrah.

Na naši šoli imamo toliko dejavnosti, da lahko vsakdo najde tisto, kar ga zanima.

EVA ZUNTAR, 7. c razred

ŠENTJUR: UPI NA RESTAVRACIJO IN BLAGOVNICO

Šentjurčani in okoličani, ki v svojem kraju zelo pogrešajo sodobno restavracijo, zdaj že lahko upajo, da jo bodo končno tudi dobili. Lokacija zanjo je namreč že odobrena in kot kaže, bodo v Šentjurju poleg nje postavili še novo blagovnico, kar bo brez dvoma tudi velika pridobitev za ta kraj.

Z novo restavracijo, zgrajena naj bi bila v prihodnjem letu, bi se tako Šentjurju odprle še turistične perspektive. Zaenkrat lahko turisti, ki se mudijo v tem kraju, prespijo le v privatnih sobah, v novi restavraciji pa bodo poskrbeli tudi za sodobno urejena prenočišča.

M. P.

ljubljanska banka

Podružnica Celje

objavlja naslednja prosta delovna mesta

DIREKCIJA DEVIZNIH POSLOV

— višji referent za porabo deviznih sredstev, vodja referata
Zahteve: višja šola ekonomske ali pravne smeri, 3 leta ustreznih delovnih izkušenj, pasivno znanje najmanj enega tujega jezika

ODDELEK BLAGAJNE, LIKVIDATURE IN TREZORJA

— referent za potrošniško kreditiranje občanov
Zahteve: ekonomska srednja šola ali gimnazija ali upravno administrativna srednja šola ali pedagoška gimnazija ali srednja komercialna šola z zaključnim izpitom, 2 leti delovnih izkušenj

DIREKCIJA ZA KREDITIRANJE STANOVANJSKE IN KOMUNALNE GRADITVE

— referent za porabo stanovanjskih kreditov
Zahteve: ekonomska srednja šola ali gimnazija ali upravno administrativna srednja šola z zaključnim izpitom, 2 leti delovnih izkušenj
— dve delovni mesti referent urejevalec
Zahteve: ekonomska srednja šola ali gimnazija ali upravno administrativna srednja šola ali srednja komercialna šola z zaključnim izpitom, 2 leti delovnih izkušenj

DIREKCIJA SREDSTEV, KREDITNE BILANCE IN ANALIZ

— višji referent za analize kreditno-denarnega poslovanja banke
Zahteve: višja šola ekonomske ali pravne smeri, 4 leta ustreznih delovnih izkušenj

SLUŽBA POSLOVNE KOORDINACIJE

— kadrovik — vodja odseka
Zahteve: visoka šola pravne smeri ali organizacijsko kadrovske smeri in 4 leta delovnih izkušenj
— višji referent za organizacijo dela
Zahteve: višja šola ekonomske smeri ali višja šola za organizacijo dela in 4 leta ustreznih delovnih izkušenj
— višji referent za SLO in samozaščito
Zahteve: ustrezna višja šola, 3 leta ustreznih delovnih izkušenj

SLUŽBA POSLOVANJA S PREBIVALSTVOM

— revizor
Zahteve: ustrezna višja šola, 5 let ustreznih delovnih izkušenj
Vse kandidate, ki izpolnjujejo razpisne pogoje, vabimo, da vložijo svoje prošnje v roku 14 dni od razpisa v službi poslovne koordinacije Ljubljanske banke, podružnice Celje, Celje, Vodnikova ul. 2.

FRAN ROŠ

ZVESTA ČETA

11

»Dijaki so si oddahnili. Greiler torej danes ne bo izpraševal zgodovine, saj je ves mehak in zmešan.

Slovencem je igralo srce. Ruska armada udari zdaj z novo silo preko Karpatov proti Dunaju, v čigar okolici so že kopali strelske jarke . . .

Manfred je vstal glasen:

»Upajmo, da bo Przemysl v nekaj tednih spet naš. Poguma ne smemo izgubiti, ker moramo zmagati!«

»Dobri Leimen, naj vas bog uslišl! Ljubi otroci, naj nam ta dogodek pojekleni srce in pest še bolj! Živela monarhija, živeli naši veliki zavezniki Nemci in Turki!«

»Živeli!« je zarjulo v razredu.

Greiler si je z robcem obrisal mokri obraz. Nato je govoril, kako kaže ugodno na drugih bojiščih, dokler ni zapel šolski zvonec.

* * *

Le eno samo karto je držal Jože Lipovšek iz Karpatov. Tožil je o hudi zimi, ničemer drugem. Teden dni pred veliko nočjo pa je zvečer potrkal na duri Marjaninega stanovanja. Razveselila se ga je do solz. Hudo je bil spremenjen. V povaljanih, zelenosivih cesarskih capah, bled in neobrit, brez pasu in orožja se je ob palici blaženo smehljal tovarišem in gospodinji:

»Glejte, za praznike sem se vrnil. Poziml so mi Rusi prestrelili nogo v stegnu, a le skozi meso. V Pragi sem se zdravil. In zdaj za veliko noč sem tu. Menim, da si priborim vsaj dva meseca dopusta. Vidite, srečal«

»Dobro se otepaš, Jože! In potem?«

Poizkusim naprej, da se vojaščine sploh rešim. Sicer pa mora biti vojne konec itak že v tem letu petnajstem. Mislim, da je zame vse za vselej minilo. Še pojdemo v polje kakor včasih, kajne? Za to noč pa bi vas prosil za prenočišče, Marjana. Ne bojte se me, v bolnici so me očistili in sem zdaj brez golazni!«

Večerjali so in nato v mestu srečali Ivana, ki se je vesel pridružil in Jože je »Pri zlatem jelenu« pripovedoval hude doživljaje iz vojne.

Na povratku so srečali oficijala Otorepca. Najbrž bi bil objel Jožeta, bojevnika za domovino, tako je z navdušenjem planil vanj, a je pravočasno opazil njegovo gnusno obleko:

»Kaj vendar iščete v zaledju, Jože? A, tako, svojo kri ste prelili za blagor očetnjave, junaško kri? Vsa čast, vam. Ali ste jih, kaj, te preklete Ruse, ki so nam Przemysl vzeli? Pripovedujte mi kaj lepega iz vojne! Večerjo vam plačam, Jože, ste morda lačni? Takim junakom rad plačujem. Tudi v zaledju se moramo žrtvovati, kajpada. Toda zdajle se mi zares mudi, veste, nujni trgovski posli.«

In je odhitel. Da, v zadnjem času je postajal imenitnejši. Nosil je nove obleke, stopal je samozavestnejše, k Marjani ni več zahajal in tudi s študenti je le malokdaj govoril.

No, bilo je razumljivo. Spoznal je bil vdovo, trgovko z mešanim blagom, v srednjih letih in s precejšnjim imetjem. In Otorepec je bil njen poslovodja. Saj sela je bilo zdaj dovolj, starih zalog še vedno kaj, cene so rasle in dobički so cveteli v teh zlatih časih bolj kakor kdajkoli.

Samo mesec dni dopusta so dali Jožetu. In se je napotil domov med gorice, kjer so breskve pričenjale rdeče cvesti.

Tudi študenti so bili doma. Komaj pa so se vrnili s počitnic v mesto, že so bili literati klicani v pisarno k ravnatelju, ki je ob njem stal razrednik Scherl. Ministrstvo za uk in bogočastje je vsakemu zaradi nedovoljenega lista in članstva v literarnem društvu prisodilo kazen osmih ur karcerja.

Ko je ravnatelj Gomoll prečital obsodbo, je še dodal skozi nos, svečano rdeč v obraz:

»Tako je. Posledice so tu, nekatere pa še slede. Koliko sramote ste nakopali našemu zavodu! Ministrstvo bo imelo zdaj lepo mnenje o njem. Sram me je. Vas pa stvar očividno niti ne vznemirja, kaj? Zakrknjeni ciniki, fej, kako strašna mladina! Ven, ven da vas ne vidim več, mladiči, pustolovci, zelenci! So ein Volk!«

Pobegnili so iz pisarne. Polde se je zarežal na hodniku:

»Če bi ga zdajle hotela zadeti kap, bilo bi imenitno! In kako je pihal v nas po cigarah, dišečo samo in grenke sline, fej! Sedeli bomo in šolnino plačevali, potem pa pojdemo navdušeni branit domovino gospoda ravnatelja. Mi zelenci! Lieb Vaterland, magst ruhig sein! Hura!«

SADJARSTVO

KMETJE NIMAJO STRICA

SPET PROBLEMI OB PRODAJI »KMEČKIH« JABOLK

Zasebni sadjarji letos ne morejo prodati jabolk, za tista, ki jih le nekako vnovčijo, pa dobijo premalo. Nekatera leta ni kupcev za pitano živino, letos pa ni dovolj pitancev, zlasti prašičev. Tovarna za predelavo krompirja tudi letos ne more dobiti dovolj surovin, drugo leto pa morda ne bo mogla odkupiti vsega pridelka.

Kmetovalci predlagajo dovolj visoke zajamčene cene za vse več vrst pridelkov. Taka cena bi namreč tudi jamčila, da bi nekdo moral odkupiti ponujene pridelke in pitance. Te odgovornosti pa ni moč naprtiti niti kmetijskim zadrugam in kombinatom niti trgovcem in mesarjem. To dolžnost opravljajo le materialne rezerve. Jamčijo pa le za odkup organizirane proizvodnje.

Vzlic temu se mnogi kmetje še ne zmenijo za organizirano ali kooperacijsko pridelovanje in rejo. Tudi mnoge kmetijske organizacije niso storile dovolj za to. Kršenje pogodb je znano z obeh strani.

Zajamčene cene imajo med gospodarstveniki vse več nasprotnikov. Pravijo, da je to leglo slabega gospodarjenja in raznih izkoriščanj. Če bi se dosledno ravnali po stroškovnem načelu, se živinorejcem ne bi bilo treba vznemirjati zaradi dragih krmil ali telet, saj bi dejanske cene vračunali v ceno pitancev. Tovarnam krmil se ne bi bilo treba vznemirjati zaradi drage koruze, uvoženih sojinih tropin in drugih dodatkov, saj bi vse všteli v ceno krmil.

Za kmetijstvo pa ne more biti tako radodarnega in bogatega strica, saj ga še za šolstvo in podobne družbene dejavnosti ni. Proizvajati je treba le tisto, kar je potrebno za domačo preskrbo ali moč izvažati. To pomeni, da je treba vnaprej vedeti, kaj potrebujemo in kaj bo kdo pridelal. Zato se morajo tudi kmetje povezovati in združevati. Da bi si zagotovili take odkupne cene, ki bodo pokrile pridelovalne stroške in potrebno akomulacijo — tudi brez jamstva države — pa se je treba še s trgovino in živilsko industrijo dogovorjati o ustreznih dohodkovnih odnosih.

Za uvajanje dohodkovnih odnosov je potrebna organizirana in načrtna proizvodnja tudi pri kmetih. Ti odnosi pa pomenijo, da si bodo v dobrem in hudem delili tako dohodek nad proizvodnimi stroški kot morebitno izgubo. Torej ne bodo tvegali le kmetovalci kot doslej. Pri organiziranem pridelovanju in prodaji pa bo tveganje tudi manjše, saj se bodo o cenah dogovarjali vsi. To je veliko boljše kot sedanji sistem zajamčenih cen, le v celoti bo treba uresničiti.

JOŽE PETEK

LIBELA CELJE
Kadrovsko-splošna služba

Delovna organizacija LIBELA CELJE
vabi
k sodelovanju večje število kvalificiranih delavcev naslednjih poklicev:

strojni ključavničar
ključavničar
orodjar

Pogoji za sprejem na delo so razvidni iz sporazuma o sistematizaciji delovnih mest, osebni dohodek pa je zagotovljen v višini, ki jo določa samoupravni sporazum o delitvi sredstev za osebne dohodke in ostale osebne prejemke.

Zainteresirani delavci naj se javijo pismeno ali pa se zglasijo osebno v kadrovsko-splošni službi delovne organizacije v Celju, Opekarniška 2.

LAŠKO KMETIJSTVO PRED SKUPŠČINO - PRIPRAVLJENI

Po razpravi v izvršnem svetu občinske skupščine se je obravnava razvoja in deleža kmetijstva v srednjeročnem programu naposled preselila pred delegate občinske skupščine. Član izvršnega sveta inženir Krašek je razložil osnovna mnenja in stališča izvršnega sveta o problematiki kmetijske proizvodnje do leta 1980. Programi razvoja in naloge, ki iz njega izhajajo, niso majhne, zato je bilo prav, če so jim prisluhnili delegati iz vseh sredin.

Nekateri delegati so se začeli nemirneje presedati, ko so videli, da se k besedi prigiašajo tudi delegati, kmetje. Toda kmalu so obsedeli mirneje, kajti »kmetijska skupina« se je tokrat dobro oborožila, tudi z zakonom o združenem delu, z materiali in stališči vodstev ZKJ in ZKS, ki sta razpravljala o kmetijstvu posebej.

Na sobotni seji je bila problematika kmetijstva v občini predočena tako, da mimo ugotovitev skoraj ni mogla nobena od društvenih dejavnosti in struktur, pa naj je šlo za neodgovorno ravnanje s kmetijskimi zemljišči, ki se za vedno uporabijo v druge namene ali za vprašanja kmetov in njihove kupne moči, ki v občini za vse gospodarske panoge gotovo niso neinteresantna množica.

Predvsem pa so na seji ugotovili:

— da so postopki za pridobitev ustreznih kreditov za investicije na kmetijah silno počasni in zapleteni, da skupnost v občini premalo (tudi gmotno) podpira pobude in pripravljenost kmetov za organizirano proizvodnjo.

— da bi nekajkratno povečanje kmetijske proizvodnje v zasebni lasti in lastni proizvodnji kmetijske zadruge v občini Laško lahko doseglo ob razumevanju in pomoči združenega dela, pa bi spričo tega vsaj nekaj vlaganj v razvoj kmetijstva s strani delovnih organizacij v industriji ne smelo biti nekaj izjemnega.

— in končno so na seji delegati in gostje razpravljali tudi o tem, da morajo biti ustvarjeni taki samoupravni odnosi, v katerih se kmetje ne bodo več imeli za drugorazredne občane.

Za sobotno sejo je pomembno, da stališča in program razvoja kmetijstva v srednjeročnem obdobju niso bila sprejeta mimogrede, z levo roko, marveč s posluhom in prisluhom.

J. KRASOVEC

ŽIVINSKO ZAVAROVANJE

USTREŽNEJŠA ORGANIZIRANOST

»SAVA« ZAVAROVALA ŽE 30.000 GLAV ŽIVINE — NIŽJE PREMIJE?

Zavarovanje živine se je v pravem pomenu začelo dokaj pozno, šele 1954. leta, pravzaprav takrat, ko so sprejeli odločitev o dodatnem zavarovanju za zdravljenje živine. Zavarovalnica je prišla takrat do spoznanja, z njo pa tudi kmetovalci, da je bolje bolezen preprečevati, kot pa zdraviti. Obojestranska korist je bila torej zajamčena: škode ni bilo več toliko, od tega pa je imel korist tudi kmet, ki je spoznal, da je dobro tu in tam vprašati za svet živinozdravnika in tako preprečiti najhujše.

Tako se je torej zavarovanje z rizikom zdravljenja od leta 1954 pa do danes razmahnilo tako na široko, da ima danes zavarovalnica Sava zavarovanih okoli 30.000 glav goveje živine od prejšnjih nekaj sto. Škode je precej manj, zdravljenje živali ali preventiva pa narašča.

Če nekoliko natančneje pogledamo dejavnost živinskega zavarovanja Zavarovalnice, lahko najprej ugotovimo, da velja zavarovanje za govejo živino, konje in prašiče. Kot ugotavljajo, se to zavarovanje širi iz dneva v dan, vendar nekateri kmetovalci težko zmorejo premije, ki niso ravno najnižje. V celjski regiji so od občine do občine te premije različne — v Celju je na primer 5,46%, Laško enako, Konjice 5,59%, Mozirje 4,68%, Velenje 5,59 odstotkov, Šmarje 6,50 in Žalec 6,11 procentov. V letošnjem letu je prišlo do delnega dviga teh tarif (odstotki so računani kot odstotek vrednosti posamezne živali). V Zavarovalnici Sava ugotavljajo, da bo treba pri tem še marsikaj storiti, predvsem pa te premije čimbolj približati proizvajalcu, zato si že dalj časa prizadevajo, da bi te premije znižali, to pa bi bilo možno le z še večjim zajetjem zavarovanja živali, kar bi seveda prineslo poceni tev.

Ustavne spremembe so prinesle novo osvežitev tudi v delovanje Zavarovalnice. V zadnjem času je prišlo do večjih in globljih sprememb. Pri tem mislimo zlasti na osnutek samoupravnega sporazuma o enotni zavarovalni skupnosti v Sloveniji. Predvidene so ustrezne rizične skupnosti in sicer skupnost za industrijo, kmetijstvo, promet, stanovanjsko politiko in komunalo, ter skupnost za življenjska, osebna in nezgodna zavarovanja. Pri kmetijski rizični skupnosti velja poudariti, da se to zavarovanje razširja na požarno zavarovanje v kmetijstvu. S takšnim načinom konstituiranja bo dejansko dano več možnosti, da se v kmetijstvu uvedejo takšne oblike zavarovanja, da bodo le te dostopne vsem kmetijskim zavarovancem. Zlasti pomembno je za kmetovalce še to, da bo na vsakem območju organizirana v okviru zavarovalne skupnosti temeljna rizična skupnost. V teh skupnostih bodo kmetje združevali sredstva za svojo varnost. V njih bodo imeli svoje delegate, ki bodo lahko neposredno vplivali na odločitve, obstajala bo torej možnost vsestranskega družbenega upravljanja tudi na tem področju.

Gotovo je da je pomen takšnega zavarovanja iz leta v leto večji in da se tega tudi kmetje dobro zavedajo, kar kaže že podatek, da zavarovanje živine raste, s tem pa je prekinjena stara miselnost, ki je največkrat prepuščala položaj usodi.

MILENKO STRAŠEK

PLETOVARJE

SUHI STUDENCI

PRIZADETIH ENAJST DOMAČIJ

Del naselja Pletovarje z enajstimi kmetijami, raztresenimi po južnem pobočju Gore, zapadno od tunela Pletovarje na avtocesti Slovenika, je imel pred izgradnjo tunela dva izdatna vodna vira, ki bi se lahko uporabila za napajanje lokalnih vodovodov. Prvi studenec v Hribernikovem travniku, je začel spomladi leta 1974 po prebitju tunela usihati in je zdaj v celoti presahnil. Prav tako je presahnil studenec Jezernik na severnem pobočju Gore. Iz njega ne priteče voda niti po dežju.

Po letu 1975, po prebitju tunela, na tem območju ni več studencev, ki bi se lahko uporabljali za pitno vodo. Tudi manjši izviri po grabnih presihajo. Ob tem pojavu je ostalo prizadetih enajst domačij. Tudi vodovod, ki ga je zgradilo podjetje Slovenija ceste, je sedaj brezplodna investicija, ker nima vode. Pomanjkanje vode gre torej pripisati prebijanju tunela Pletovarje na Sloveniki. Tunel Pletovarje v svojem severnem delu razvodnice zbira in odvaja ca 3-5 letrov podzemne vode. Iz izvidov o laboratorijski preiskavti vzorcev vode je razvidno, da le-ta ustreza predpisom o normah za naravne pitne vode. Hkrati pa je iz dokumentacije izvajalca tunela Rudis Trbovlje razvidno, da je zbiranje podzemne vode v prvih 300 m razvodnice zavarovano pred vplivom površinske vode. Ob določenih dodatnih zaščitnih ukrepih bi se to vodo verjetno lahko uporabilo za napajanje lokalnega vodovoda za naselje Pletovarje. Pri tem pa bi se morda lahko še izkoristil obstoječi vodovod podjetja Slovenija ceste, ki po usahnitvi studenca na Hribernikovem travniku zdaj tudi nima vode.

Če se bo pri nadaljnjih raziskavah pokazalo, da črpanje podzemne vode iz tunela Pletovarje ni izvedljivo, bo treba enajstim domačijam najti pitno vodo iz drugih, zaenkrat še nepreverjenih izvirov.

Ena možnost bi bila s prečrpavanjem vode iz studenca v Žičah, kar bi bila zelo zahtevna investicija. Druga možnost bi bila podaljšati vodovod Celje — Dramlje in črpati vodo v obstoječi rezervoar pri kmetiji Gaber. Nazadnje ostaja še možnost izgradnje individualnih objektov iz manjših studencev v podnožju pobočja ali izgradnja higienskih kapnic.

Vsekakor pa je problem s pitno vodo v Pletovarju dovolj pereč in terja čimprejšnje rešitve.

M.P.

DOBROVLJE

USMERJENE KMETIJE

LE ČE BO VODA, CESTA, ZBIRALNA POSTAJA

Med 29 kmetijami na Dobrovljah je več takšnih, ki so zainteresirane za prehod na usmerjeno kmetijsko proizvodnjo, predvsem na pridobivanje in predelavo mleka. Vendar so v teh krajih pogoji za usmerjeno kmetijstvo še slabi. Če v občini želijo, da se perspektivne kmetije preusmerijo, načrt predvideva kar 11 takšnih kmetij, bo treba storiti vse, da se uredijo tudi dobri pogoji za preusmeritev. Zato pa bo treba urediti cesto, poskrbeti za vodna zajetja in napeljavo vodovoda in urediti postajo za mleko.

Na Dobrovljah se močno zavzemajo za uresničitev teh načrtov. Želijo si predvsem, da bi zainteresirani omogočili izgradnjo vodnega zajetja, od koder bi si sami lahnapeljali vodo, ki je za proizvodnjo mleka nujno potrebna.

Potrebno pa bo tudi zgraditi zbralnico za mleko, za kar v vasi že dlje časa obstajajo močne pobude. Na nedavnem skupnem sestanku s krajevno konferenco socialistične zveze Braslovče so govorili tudi o teh vprašanjih in prišli že do konkretnih rešitev. Tako bo kmet Stojanšek podaril zemljo, na kateri ko stala zbralnica, ves potreben, že obdelan les, pa bodo prispevali vsi vaščani. Gradnjo samo naj bi prevzela krajevna skupnost Braslovče skupaj s Hmezadovim tozdom Kooperacija. Že za pomlad obljubljajo zaključek vseh potrebnih zemeljskih del in zaključek zbiralne akcije med krajani, sama gradnja pa naj bi se pričela prihodnjo pomlad. Zbiralnico želijo dokončati do oktobra 1977. leta, ko bo na Dobrovljah proslava 1. frontalne bitke na Štajerskem.

V stavbi sami pa bi bili poleg zbiralnice mleka še drugi prepotrebni prostori za odkup kmetijskih izdelkov, večnamenski prostor za krajevne organizacije in društva, pa tudi spomensko obeležje, ki ga na tem delu Dobrovelj kljub neizmerljivemu prispevku NOB, še vedno nimajo.

BRANKO STAMEJČIČ

CELJE: LETOS 518 STANOVANJ

Če povzamemo podatke iz analize o izvajanju družbenega plana razvoja občine Celje v petletnem obdobju od 1976 do 1980 v letošnjem letu na področju stanovanjske gradnje, potem smo lahko s podatki zadovoljni, saj se sklep, da naj bi v občini dobili vsako leto vsaj 500 novih stanovanj v družbenem sektorju, uresničuje. Samo v prvem polletju letos je bilo zgrajenih 222 stanovanj od predvidenih 518 za celo leto. Po vsem tem kaže, da bo do konca leta tudi letni plan izpolnjen. To pa je vsekakor nov korak naprej k zmanjševanju stanovanjske stiske v mestu in občini.

Seveda pa analiza opozarja še na visoke cene gradilve stanovanj in ne nazadnje na nujnost kompleksnejšega urejevanja stanovanjskih sosesk.

MB

MLADI PROSTOVOLJCI

Pred dnevi je bil skupni posvet med predstavniki občinskega štaba teritorialne obrambe in občinske konference ZSMS Celje o vključevanju mladih v enote teritorialne obrambe.

Na posvetu so se dogovorili, da bodo pričeli z akcijo zbiranja mladih prostovoljcev v organizacijah združenega dela in srednjih šolah, katere bodo svečano sprejeli v enote teritorialne obrambe za 22. december, dan JLA.

Že v preteklih letih so sprejeli več 100 mladincev in mladink v enote TO. S takšno obliko delovanja mladih pa bodo še bolj načrtno nadaljevali tudi v prihodnje. Z mladimi teritorialci bodo organizirali več predavanj o konceptu SLO, vlogi, namenu in organizaciji teritorialne obrambe, seznanili z najsodobnejšim orožjem in opremo ter organizirali praktične vaje. Skozi to obliko družbene aktivnosti bo mlademu človeku omogočeno uresničevanje njegovih samoupravnih pravic, da sodeluje, spoznava in se pripravlja na vse oblike odpora proti morebitnemu agresorju. V. K.

Republiški sekretariat za notranje zadeve SR Slovenije

vabi

MLADINCE IN MLADINKE,

da se prijavijo za sprejem na delo v milici

Izpolnjevati morajo naslednje pogoje:

— da niso stari nad 25 let
— da so moralno in politično neoporečni
— da so zdravi
— da obvladajo slovenski jezik
— da izpolnjujejo pogoje iz 106. člena zakona o družbeni samozaščiti, varnosti in notranjih zadevah (da niso v kazenskem postopku, da niso bili obsojeni na kakršnokoli kaznivo dejanje storjeno iz nečastnih nagibov)
— imeti morajo končano nepopolno srednjo šolo
— mladinci morajo imeti že odslužen vojaški rok.

Izbrani kandidati bodo začeli delo kot pripravniki za miličnike oz. miličnice. Pripravniško dobo bodo končali po uspešno končani šoli za miličnike.

Kandidati si bodo v šoli pridobili osnovno teoretično in praktično znanje za uspešno opravljanje nalog s področja javnega reda in miru, zavarovanja in kontrole varnosti prometa ter kontrole mednarodnega potniškega prometa. V organih za notranje zadeve je znanje, pridobljeno v šoli za miličnike, šteto za srednjo strokovno izobrazbo.

Republiški sekretariat za notranje zadeve ima samska stanovanja zagotovljena.

Vsi, ki jih delo v milici zanima in veseli, naj vložijo prijave na najbližjo postajo ali oddelek milice.

REPUBLIŠKI SEKRETARIAT ZA NOTRANJE ZADEVE

ROGAŠKA SLATINA: ZBOR KIRURGOV

Minuli teden se je v Rogaški Slatini začel in končal 19. intersekcijski sestanek slovenskih kirurgov. Na sestanku so bili kot gostje tudi kirurgi iz drugih jugoslovanskih republik, organiziralo pa ga je slovensko zdravniško društvo.

V dneh od četrtka do sobote je bilo prebranih dvajset referatov, katerih avtorji so bili najvidnejši strokovnjaki s področja kirurgije.

-mst

PREBOLD: O POŽARNI VARNOSTI

Občinska gasilska zveza Žalec je letos v svojem programu dela posvetila veliko pozornost požarnovarstveni preventivi in seznanjanju občanov z njo. V krajevnih skupnostih so že pripravili več predavanj na to temo, predavanja pa so popestrili tudi s predvajanjem filmov in diapozitivov. Na predavanjih so krajane podrobno seznanili s požarno-varstveno preventivo in z ukrepi, ki so potrebni v primeru, ko izbruhne požar. Vse pa so seznanili tudi z načini alarmiranja v primeru požara ali druge nesreče.

Pred dnevi je bilo takšno predavanje tudi v Preboldu in naletelo je na izredno ugoden odziv krajanov. Pokazalo se je, da je takšen način seznanjanja prebivalcev nadvse koristen in učinkovit in da tudi rezultati pri takšnem delu ne morejo izostati.

Dejstvo je, da morajo biti prav vsi člani naše družbe podrobno seznanjeni s celo verigo ukrepov, ki sodijo v področje družbene samozaščite.

Pobudi in delu občinske gasilske zveze iz Žalca gre zato vse priznanje, prav tako pa velja ta zapis tudi kot poziv krajanom krajevnih skupnosti, v katerih bodo podobna predavanja še pripravili, da jih nikakor ne smejo zamuditi.

SREČANJE Z 98-LETNIKOM

TEŽKIH NOG NAOKROG

OČE, SIN IN SNAHA — VSI SKUPAJ IMAJO 240 LET

1878. se je očetu Štefanu in materi Urši na Preski rodil med desetimi otroki tudi Lojz. Ničkaj z rožicami mu ni bilo postlano — življenje tistih dob ni bilo lahko. Mali Godler je prav kmalu občutil bajtarsko gorje. Odromal je v Brežice k kmetu Petrišiču, ki je bil za tiste čase trden in bogat kmet in se mu vdinjal za hlapca, potem pa se je vrnil domov. Moral se je nečesa oprijeti in kmalu je ugotovil, da bi se dalo z žganjem apna dobro zaslužiti. Rečeno storjeno in Lojz je začel postavljati apnence, žgati apno in ga prodajati. Takrat so se že preselili v Osredek nad Podsredo, kjer živi s sinom in njegovo ženo še danes.

Bilo bi prelepo, če bi življenje med apnencami teklo nemoteno naprej. Prišla je prva svetovna vojna in Lojza so vtaknili v vojaško suknjo, v kateri je občepel kar tri leta in se potikal po Doberdobu in še kje. Pošteno se je nažrl vojske.

Trdna kmečka apnenarska grča pa se je izvlekla tudi iz tega. Znova se je vrnil k svojim apnencam. 1901. leta se je oženil in v zakonu se mu je rodilo osem otrok, od katerih je kar šest še živih.

1926. je odšel v Liko, v Gospić s trebuhom za kruhom. Tam je postavil tri apnence: eno za šest vagonov apna, drugo za sedem in tretjo za tri. Dobro se je zaslužilo. Pozimi je rezal les, zase in za sosede in življenje je kar nekam umirjeno šlo svojo pot.

Vseskozi je Lojz trdo delal in še danes pravi: »Največji greh je lenoba!« Rad je imel delo, a kljub vsemu so spet prišla leta, ki so ga odtegnila od apnenc. Tu, na Osredku na Kozjanskem, ga je vojna vihra znova potegnila v svoje mreže. Vojno je nekako pretolkel, izognil pa se gorju ni. Nekega dne so ga ustaši ujeli, ko je ravnokar bežal pred njimi, ga vrgli na tla in ga pošteno pretolkli s puškinimi kopiti. Domov je prišel Lojz ves krvav in reven.

Snaha, oče Alojz in sin. Sožitje v starosti mnogo pomeni.

Bili smo pri Lojzu na obisku, kar na hitro smo se vsedli, se malo pogovorili in se zazrli v njegove prijazne oči. Bližine stotih let ni opaziti, Lojz se dobro drži. Le noge, te ga ne nesejo tako kot bi morale in na eno uho ne sliši. Zelo rad čita in prebere vse, kar mu pride pod roke. Na nočni omarici smo opazili cel kup Mohorjevih koledarjev in drugih knjig: Lojzu ni dolgčas pa tudi sin in njegova žena se trudita, da bi mu starost naredila čim lepšo.

»Kampelje so naš ata, je omenil sin, letos so še sami trikrat okopali vinograd, tisto malo fliko, ki jo imajo. Vsa dela opravijo sami. Vsako nedeljo gredo v Pečice k maši, seveda le takrat, kadar je toplo, drugače ne. Počasi jo mahajo, gredo pa le. Takole gre to mlad človek pride tja v 20 minutah, jaz pa v eni uri, oče pa potrebujejo tri ure.«

In še se pošali, da vsi trije, kolikor jih je z očetom vred v bajti, štejejo skupaj 240 let: oče 98, sin 68 in žena 76.

»Ja veste, tu pri nas je bilo med vojno vse polno partizanov pa moj sin je tudi bil, ja tudi. Ničkolikokrat so spali pri nas, da še mi nismo imeli kje. Ampak je bilo kar v redu tako, je bilo kar v redu.«

Tako je modroval Lojz in mežikal v nas s prijaznimi očesci. Rad ima ljudi, družbo, je povedala sinova žena in je silno vesel, če pride kdo na obisk.

Lojz je celo življenje trdo delal, skoraj garal. Znal je postoriti vse in ničesar se ni branil. Tu in tam je tudi kaj spil in kadil je tudi, je zadnja leta bolj malo vleče. Še naprej je zadovoljen, če mu snaha skuha dobro, domačo kmečko hrano, oči pa mu zažare, kadar skuha jabolčnik. Da ne bo zmede: to ni pijača. Sicer pa, Lojz je to razložil: zrežeš jabolka, dodaš mleko, podmeteš z moko in dodaš še fižol in skuhaš. To je imenitna hrana. Boljša kot vsako meso.

Tako Lojz koraka v 99. leto nič bolan, zadovoljen sam s sabo in z ljudmi okoli sebe. Nič bi ne bilo slabo, meni, da bi ga le noge nekoliko bolje nosile pa da bi slišal kot je treba.

Na Osredku pa tudi daleč naokoli ga ni, ki bi mu bil v letih kos.

MILENKO STRASEK
FOTO: DRAGO MEDVED

REVIJA V LIBOJAH

OSEMNAJST ANSAMBLOV!

LETOS V LIBOJAH DVE PRIREDITVI — OGLED KERAMIČNE

Letos bo DPD Svoboda Liboje, sekcija »Veseli Libojčani«, že četrtič pripravila revijo narodno zabavnih ansamblov, ki je izključno namenjena tovrstnim ansamblom iz Savinjske doline in celjske občine, vedno pa povabijo tudi goste iz drugih krajev. Po dosedanjih prijavah bo letošnja revija v vseh pogledih brez dvoma najkvalitetnejša doslej, kar s svojim nastopom obljubljajo številni ansambli, ki so že posneli več plošč, snemali na te`eviziji in radiu ter pobirali nagrade na raznih festivalih (predvsem v Ptuju in Števerjanu).

Predsednik organizacijskega odbora Darko Šuler nas je obvestil, da so do prijavnega roka prejeli kar osemnajst prijav najrazličnejših ansamblov. Zaradi velikega zanimanja občinstva za to zvrst glasbe se je organizator odločil in bo letos pripravil celodnevno srečanje z dvema predstavama. S tem želi, da bi le vsi prišli na svoj račun ter prisostvovali lepi domači glasbi. Letos bo revija 21. novembra v dvorani Svobode v Libojah in to ob 15. ter 18. uri. Obakrat bo isti program z istimi nastopajočimi. Srečanje narodno-zabavnih ansamblov so letos omogočili predvsem pokrovitelji Keramična pa Montana in Mirosan pa Zveza kulturno prosvetnih organizacij občine Žalec ter še mnogi drugi. Vsi pa v želji, da bi se ta zvrst glasbe še dolgo ohranjala in oplemenitovala.

Letos bodo nastopili: **Prijatelji iz Trbovelj** (zmagovalci letošnjega ptujskega festivala po oceni občinstva), **vokalni kvintet Frankolovčani, ansambel Borisa Terglava** iz Šempetra, **Ansambel Francija Zemeta** iz Vojnika, **Fantje štirih vasi, ansambel Veseli hmeljarji** iz Žalca, **Celjski instrumentalni kvintet, Ansambel Savinja** iz Griž, **Griški kvintet, Koroški vokalni kvintet Spomini** iz Prevalj na Koroškem, **Ansamebl Franci Lipičnik** iz Zagorja, **Trio Štef, Žalski vokalni kvintet pod vodstvom Florijana Lesjaka** (najstarejšega udeleženca revije in velikega ljubitelja glasbe), **Stari prijatelji** iz Prebolda, **Graški gorski kvintet** iz Velenja, **ansambel Planika** iz Šoštanja in seveda domačini ter organizatorji **ansambel Veseli Libojčani.**

Torej brez dvoma je to »dobra zasedba«, ki bo zagotovila in omogočila dve uri pri eni in drugi predstavi veliko dobre glasbe. Za veselo razpoloženje pa bo poskrbel z duhovitimi domislicami član mariborskega gledališča Volodja Peer.

Ansambli se bodo zbrali v Libojah že ob 9. uri zjutraj, si ob 10. uri ogledovali Keramično, nato imeli skupno kosilo v Montani. T. VRABL

Komisija za razpis vodilnega delovnega mesta

KERAMIČNE INDUSTRIJE LIBOJE

razpisuje

delovno mesto

ŠEFA komercialnega sektorja

(ni reelekcija)

Poleg splošnih pogojev mora kandidat izpolnjevati še naslednje pogoje:

— da je državljan SFRJ in izpolnjuje pogoje, določene s samoupravnim sporazumom in družbenim dogovorom
— da ima visoko ali višjo šolsko izobrazbo ekonomske smeri z najmanj 5 let delovnih izkušenj
— da ima dokazane organizacijske sposobnosti za opravljanje tega dela
— da je moralno in politično neoporečen

Stanovanja ni.

Pismeni prijavi je potrebno predložiti dokazila: o državljanstvu SFRJ, šolski izobrazbi, delovnih izkušnjah in nekaznovanju na naslov:

Keramična industrija Liboje p. Petrovče — Celje — Razpisna komisija — v roku 15 dni od dneva objave tega razpisa.

DRUŽINSKI NAKUP

oblacila za vso družino

ONA · ON

oktober – november 76

PRODAJALNE V CELJU
PREŠERNOVA 6
ŽALCU – SAVINJSKA 14 IN
SLOVENSKIH KONJICAH
MARIBORSKA 17

na enem mestu

hitreje čas je denar

pod ugodnejšimi pogoji

Izboljšani pogoji potrošniškega posojila!

KOŠARKA

PRVI PORAZ

PORAZ S SLOVANOM V PODALJŠKU

Celjski košarkarji so v 4. kolu II. ZKL — zahod nastopili v Ljubljani proti Slovanu, Celjani so doživeli prvi poraz šele v podaljšku s 102:97, ko se je tekma v regularnem času končala neodločeno s 87 : 87. Trener Zmago Sagadin: »Začetek je bil za nas spodbuden. Prigrali smo si že vodstvo za 10 točk. Vendar so nas domačini do polčasa ujeli ter prehiteli za dve točki. V drugem delu tekme smo se menjavali v vodstvu. Imeli smo idealno priložnost za zmago. Vsega pol minute pred koncem tekme pri neodločenem izidu je Subotič sam prodiral proti košu Slovana, obroča pa ni zadel. To je bila 100% priložnost, da bi si prigrali zmago. Ljubljanska sodnika Lotrič in Radoševič sta dopuščala izredno ostro in grobo igro, v kateri smo potegnili krajši konec. V podaljšku nismo imeli več moči, saj sta zaradi petih osebnih napak dve in tri minute pred koncem regularne tekme morala zapustiti igrišče Kralj in Pipan, v podaljšku pa še Sabolčki. Tako smo bili brez ključnih igralcev v usodnih trenutkih tekme. Občutek sem imel, da smo tokrat igrali premalo zagrizeno, zlasti Subotič in Kralj sta bila premalo borbena. Pohvaliti moramo Golca, ki je dal 31 košev, Pipan 26 in Sabolčki 18, odlično je zaigral tudi Štefanec.«

Kljub porazu so Celjani trenutno še ostali na 2. mestu na tabeli za Dalvinom. V 5. kolu bodo nastopili doma proti Železničarju iz Karlovca. V tem srečanju lahko pričakujemo uspeh domačinov, saj bodo imeli za seboj krepko podporo zvestih navijačev.

K. JUG

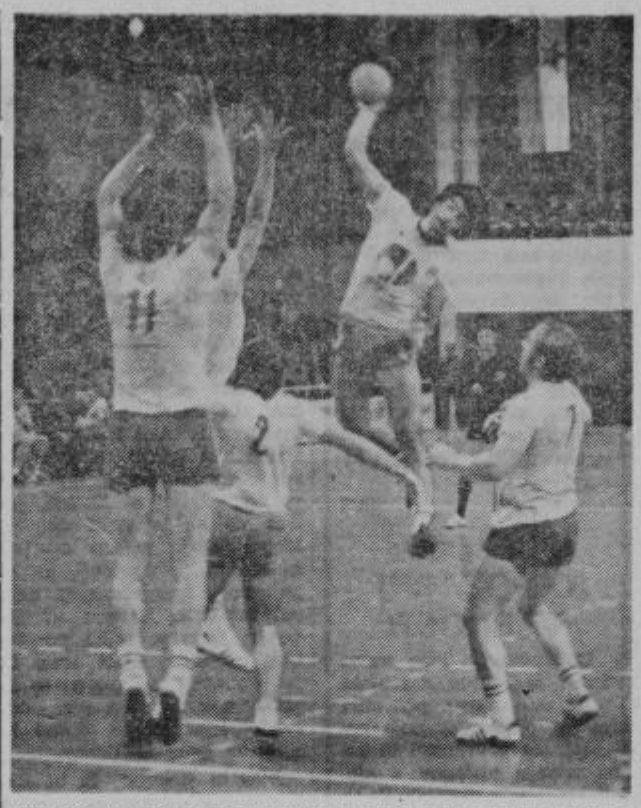

VLADO VUKOJE, ki je prišel v Celje s Kvarnerja z Reke, je brez dvoma med najbolj koristnimi igralci celjskega prvoligaša. Na vsaki tekmi se izkaže s številnimi zadetki in seveda tudi drugimi potezami, ki koristijo dinamični rokometni igri. Že po petih kolih se uvršča med najboljše strelce prve zvezne lige. Foto: TONE TAVČAR

ROKOMET

PRVA ZMAGA

BLESTEL VLADO BOJOVIČ

V petem kolu prve zvezne rokometne lige so Celjani dosegli prvo zmago in to izredno prepričljivo nad novincem v ligi Potisjem iz Ade. Zmagali so s 33:20. Rezultat bi bil lahko še mnogo večji v korist domačinov, če bi vso tekmo igrali vsaj približno tako, kot del prvega polčasa in večino drugega. Začetek je sicer pripadel gostom, ki so dvakrat vodili tudi s tremi goli razlike, nato pa so se Celjani le zbrali, uredili svoje vrste in zlasti po zaslugi tokrat odličnega Vlada Bojevića ter uspelega realizatorja (zlasti kazenskih strelov) Vukoja nizali gol za golom ter povečevali svoje vodstvo. Zmaga je povsem zasłužena, saj so domačini v vseh elementih rokometne igre prekašali borbene goste.

Tako imajo Celjani po petih kolih štiri točke in so na devetem mestu med štirinajstimi ekipami. V prihodnjem kolu gostujejo v Leskovcu proti Dubočici, ki že vrsto let nastopa v družbi najboljših. Dubočica je v zadnjem kolu izgubila v Zagrebu z Medveščakom ter je na dvanajstem mestu s tremi točkami. Dvoboj med Dubočico in Celjem bo torej odločal o tem, kdo se bo utrdil sredi lestvice oziroma kdo bo ostal na njenem repu. Glede na to, da Celjani igrajo skoraj bolje v gosteh kot doma (tudi verjetno zaradi manjše psihološke obremenitve), je pričakovati iz tega gostovanja vsaj točko. Ta pa bi bila že zlata vredna!

Stanje v republiški rokometni ligi je skoraj enako kot prejšnji teden, edino Minerva iz Griž je popravila svoj položaj po zmagi v Brežicah in je zdaj na lestvici tretja. V prihodnjem kolu gostuje v Tržiču. Šoštanj je izgubil doma prav s Tržičem in je na lestvici sedmi, v prihodnjem kolu pa igra ponovno doma proti Poletu iz Murske Sobote.

Končan je jesenski del tekmovanja v ženski republiški ligi, kjer so velik uspeh dosegle igralke Šmartnega. V zadnjem kolu so gostovale v Novem mestu in samo za en gol izgubile z jesenskimi prvakinjami, same pa pristale na odličnem drugem mestu. Velenjčanke so gostovale v Ljubljani, doživele poraz s Slovanom in bodo jesenski del do začetka spomladanskega prezimile na osmem mestu med desetimi ekipami.

Morda še to: Celjane čaka še dolga jesenska pot med najboljšimi jugoslovanskimi ekipami, Minerva iz Griž si lahko v preostalih kolih v republiški ligi popravi položaj in se utrdi v borbi za kasnejšega prvaka, ista priložnost pa se ponuja tudi igralkam Šmartnega. Za solidni poziciji pa se bosta morala boriti Šoštanj in Velenjčanke.

TONE VRABL

ODLIČEN LUDVIK KAČIČ

V Ljubljani in Kranju je bilo letošnje državno prvenstvo v kegljanju, kjer je nastopilo 80 najboljših jugoslovanskih tekmovalcev v tej športni panogi. Brez dvoma je najbolj presenetil član Elmezada iz Žalca Ludvik Kačič, ki je v izredno močni konkurenci osvojil odlično tretje mesto, kar je prav gotovo njegov doslej največji uspeh. V dveh nastopih je podrl 1821 kegljev in se uvrstil takoj za šestkratnim državnim prvakom Stržajem ter članom državne reprezentance Bibrom. Za seboj je med drugim pustil tudi trikratnega svetovnega prvaka Dragaša in vse ostale državne reprezentante. S tem uspehom je Ludvik Kačič ponovno dokazal, da njegovi prejšnji uspehi niso zgolj slučajni in da prihaja njegov čas, ko ga bo moral zvezni kapetan za stalno uvrstiti tudi v državno reprezentanco.

Brez dvoma je treba mlademu nadarjenemu tekmovalcu omogočiti vse pogoje za soliden trening, saj se v njem skriva tekmovalec neslutenih kapacitet. Ludviku Kačiču tudi naše iskrene čestitke!

T. VRABL

NOGOMET

SMOLA ŠMARTNEGA

TRI GOSTOVANJA PRINESLA DVE TOČKI — VRATNICE

Tri gostovanja nogometnih moštev celjskega območja v devetem kolu so prinesla dve točki. Točki za Rudarja iz Velenja in Kladivarja. Nogometaši Šmartnega so morali pustiti točki v Trbovljah, toda nezasluženo. Ivan Hrabernik: **»Brez ovinkov in polepšanja moram reči, da smo nadigrali Rudarja v Trbovljah. Zlasti v tehničnem pogledu. Toda pri zaključnih akcijah smo zadeli dvakrat vratnico, trikrat pa naši napadalci niso zadeli v črno, sami, tik pred vrati Rudarja. S tako igro smo držali neodločen rezultat 2:2 vse do 76. minute, ko so domačini le dosegli dva zadetka in zmagali. Škoda!«**

Tudi na ostalih dveh tekmah je bilo več pobude s strani igralcev Kladivarja in Velenja. Celjani, precej oslabljeni, brez kaznovanih Kudra, Kokotca in Černiča, so povedli preko Krofljiča že v prvem polčasu in šele dve minuti pred koncem prejeli zadetek. Vratar Stancer: **»Tokrat smo vsi zaigrali izredno borbeno, najboljšo igro pa je pokazal Brkovič kot vezni krilec. Zato imamo kljub temu možnosti v preostalih dveh tekmah, da iztržimo še kakšno točko.«**

Mladi Martin Krofljič (Kladivar) je bil strelec edinega zadetka za celjske modre v Rušah. Ta nadarjeni igralec vse bolj in bolj opozarja na sebe s svojo borbeno in tehnično igro. Ko bo dobil potrebno rutino, bo poleg Dobrajca, Kokotca, Brkovića in Černjavića vodilni napadalec Kladivarja. Foto: N. GLUVIĆ

Velenjčani so kot novinci gostovali proti novincu v Litiji. Poročila iz Velenja pravijo, da so imeli gostje vseskozi pobudo. Žal pa so po vodstvu, zadetek je dosegel Pavović, v drugem polčasu hitro prejeli gol. Zaradi slabega terena in deževja pa potem ni bilo več priložnosti za realizacijo boljše tehnične igre.

Po devetem kolu so Velenjčani tretji, Kladivar peti in Šmartno sedmo. V nedeljo bosta na celjskem območju dva derbija. V Celju Rudar (Velenje) : Kladivar in v Šmartnem Šmartno : Mura. Rezultata teh srečanj bosta v mnogem spremenila vrh letošnjega prvenstva.

J. KUZMA

TNP

OLIMP ŠE BREZ PORAZA

Po sedmem kolu tekmovanja na področju TNP Celje je Olimp do sedaj še edina neporažena ekipa. **Rezultati skupine A — 7. kolo:** Kovinar — Ljubno 1:2, Steklar — Straža 2:1, Olimp — Dravinja 3:0, Elkroj — Šoštanj 2:2 in Opekar — Osankarica 1:1.

LESTVICA

Olimp	7	5	2	0	24:6	12
Ljubno	6	5	0	1	15:4	10
Steklar	7	4	2	1	13:9	10
Straža	6	3	2	1	7:4	8
Dravinja	7	3	1	3	10:10	7
Elkroj	7	2	3	2	14:18	7
Osankarica	7	1	3	2	8:14	5
Šoštanj	7	1	1	5	9:14	3
Opekar	6	1	1	4	9:13	3
Kovinar	6	0	1	5	3:23	1

Rezultata skupine C — 6. kolo: Papirničar — Šmarje 3:0 in Senovo — Dolenja vas 7:3, Kozje — Brežice preloženo.

LESTVICA

Papirničar	6	6	0	0	29:6	12
Senovo	6	5	0	1	24:9	10
Celulozar	6	3	0	3	24:9	6
Brežice	5	3	0	2	15:9	6
Dolenja vas	6	1	1	4	13:34	3
Kozje	5	0	2	3	5:20	2
Šmarje	6	0	1	5	5:28	1

Rezultati 7. kola, mladinska liga: Kovinar — Ljubno 1:0, Steklar — Straža 2:5, Elkroj — Šoštanj 3:2 in Opekar — Osankarica 1:7.

T. TAVČAR

ŠAH: ŠE TRETJI

V zaostali tekmi prvega kola republiške šahovske lige so celjski šahisti presenetljivo premagali enega od favoritov za naslov prvaka, Iskro iz Ljubljane. Celjani so z zmago 7:3 zbrali v treh kolih 19 točk in si delijo drugo do tretje mesto.

Tokrat so točke za Celje osvojili Pešec, Ceglar, Studnička, Jazbec, Krambergerjeva in Planinc ter Bervar in Mikac, ki sta remizirala. Izgubila sta Streiber in Ermanova.

Kot zanimivost naj omenimo, da so na prvih štirih ploščah pri gostih igrali sami mojstrski kandidati. In tu so Celjani Bervar, Pešec, Ceglar in Streiber iztržili 2,5:1,5 točke. V četrtem kolu bodo igrali Celjani doma proti Radenski iz Murske Sobote. Srečanje bo v soboto ob 16. uri v celjskem šahovskem domu.

J. KUZMA

NAJBOLJŠI CEGLAR

Na rednem brzopoteznem turnirju v oktobru je v zanimivi borbi zmagal Ceglar, ki je zbral 9 točk. Sledijo: F. Pešec 7,5, Skok (Žalec) 6,5, Pertinač 6,5, Mikac 5, Lilija in J. Pešec 3 itd. Po osmih letošnjih turnirjih je razpredelnica tekmovanja za najboljšega brzopoteznega šahista Celja naslednja: F. Pešec 34, Skok (Žalec) 23, Ceglar 22, Planinc 21, Pertinač 18, Goršek (Velenje) 13, Bervar 11, J. Pešec 7, itd.

J. KUZMA

TKS: VZGOJA NOVIH KADROV

Pred dnevi je bil v Celju sestanek predstavnikov TKS iz celjske regije z direktorjem šolskega centra Mitjo Prešernom iz Ljubljane, kjer so obravnavali možnosti ustanovitve šolskega regijskega centra za vzgojo strokovnih kadrov v Celju.

Predstavniki TKS iz celjske regije so nakazali perečo kadrovsko problematiko pri nadaljnjem razvijanju športnih panog in iger v osnovnih organizacijah zaradi pomanjkanja osnovnega vaditeljskega kadra, pa tudi trenerjev za kvalitetno rast telesne vzgoje in športa. Tov. Mitja Prešern je nakazal možnosti šolanja izven Ljubljane, predvsem v regijah kot je celjska, kjer obstojajo vsi pogoji, da se za šolanje osnovnega kadra angažirajo profesorji telesne vzgoje in višji trenerji v regiji sami. Tako obstajajo vse možnosti, da že v letošnjem zimskem obdobju na osnovi popisa dosedanjih kadrov ter prijav kandidatov za šolanje novih, pristopimo izobraževanju strokovnih kadrov v Celju bodisi tudi drugih krajih v regiji, kjer bo večje število prijav.

Sprejeta je bila sugestija, da bi najprej pristopili k šolanju kadrov iz prednostnih panog in iger v posameznih občinah. Tako bi naj prišlo na vrsto strokovno šolanje kadrov za atletiko, košarko, rokomet, plavanje, pa morda še v drugih panogah in igrah, v kolikor bodo občine pokazale svoje kadrovske probleme.

Vsekakor je bil že skrajni čas, da so se TKS v celjski regiji načrtneje lotile razreševanja kadrovskih potreb, ki je najbolj perečo pri nadaljnjem uresničevanju večje množičnosti in kvalitete dela v osnovnih organizacijah za telesno vzgojo in šport.

Vodstvo centra bo v Celju pri TKS Celje.

K. JUG

ZLATA MEDALJA ZA KVALITETO

IZBRANA KAVA ZA VAS

NAGRADNA KRIŽANKA

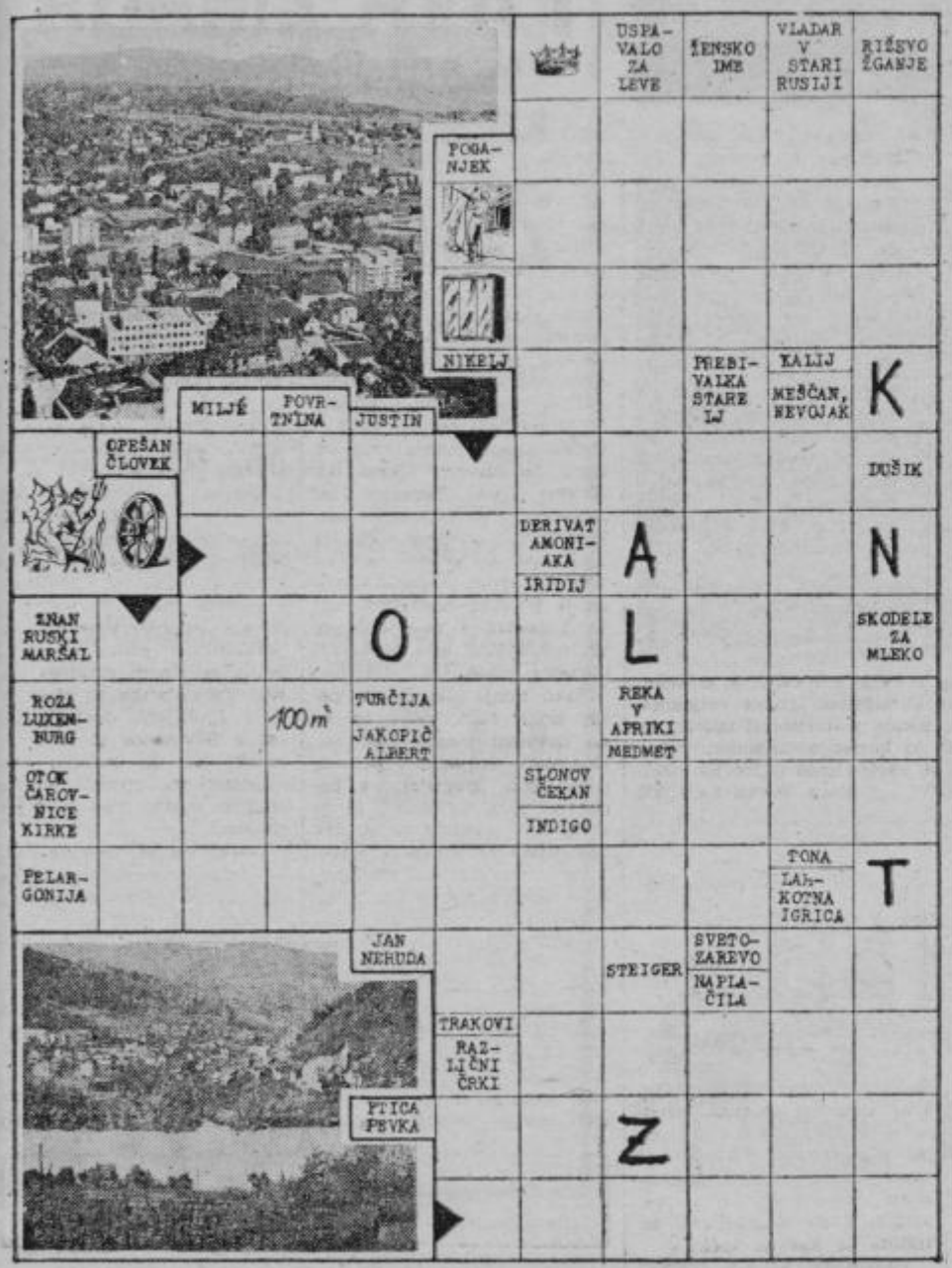

NAGRADNI RAZPIS

Med reševalce, ki bodo pravilno rešili nagradno slikovno križanko, bo žreb razdelil tele nagrade:

1. nagrada: 300 din

2. nagrada: 200 din

3.—6. nagrada: po 100 din

Izrezek z rešitvijo pošljite na naslov: Uredništvo NOVEGA TEDNIKA, 63000 Celje, Gregorčičeva 5. Na pisemski ovitek napišite NAGRADNA SLIKOVNA KRIŽANKA. Pri žrebanju bomo upoštevali vse rešitve, ki bodo v uredništvu do četrtka, 11. novembra.

REŠITEV IZ 43. ŠTEVILKE

KAJ SE BO PRIKAZALO?

Glej risbo!

MALA KRIŽANKA

Vodoravno: 1. praksa, 7. rektor, 8. tat, 9. VO, 10. etan, 12. Zora, 14. vd, 15. JLA, 18. Oregon, 20. napast.

ALPINISTIČNI KOTIČEK

PRED ZIMSKIMI VZPONI

Ne nameravam učiti zimskega alpinizma po časopisu, ali strašiti tiste, ki jih v snegu in ledu privlači gorski svet. Razumem jih, ker so vzponi takrat, v brezpotju in mrzlem miru, nekaj enkratnega in neponovljivega, ker smo tako sami med lepoto in nevarnostjo, tihim strahom in užitkom. Popolni bi morali biti, ko sekamo v led proti vrhu, ko prečimo grebene na vrvi s prijateljem, in je škrtanje derez edini glas, ki nas spremlja. Sprejemamo prelesti dokler smo močni in pijemo radost, ko je gora prijazna.

Žal ni tako. Ko udari narava, izpuhti moč in znanje. Ko zagrmi plaz nad glavo in klecne gleženj z derezo, in nas zagrne megla v kotanjah, postanemo v hipu kar smo od rojstva: bitja z omejeno pravico in delček žive narave, ki je naš neusmiljeni gospodar. Branimo se, če znamo, in smo močni dovolj, da v brezupu še upamo, da je glava pokonci, ko spodreže noge.

Koliko mladih obleži pod steno, celo ko ni vzroka za to. Ko jih ni pobral plaz ali kamen, skrajne težave in streha, temveč neznanje, slaba, predvsem nepravilna oprema in preveliko zaupanje v svojo puhlo moč. Grabili so previsoko, sicer z dobrim načrtom in čistimi nameni, a brez osnovnega znanja zimske tehnike in brez kritične presoje samega sebe. Brez žrtev pozimi ne bomo nikoli. Toda poceni prodano mlado življenje in skoraj brez razloga, je zločin pred goro, družbo in samim seboj.

Alpinisti dobijo v plezalni šoli diplomo in potni list za zimski vzpon, mladina, ki to hoče, v mladinskem odseku pri PD, ostane pa še veliko »črnih«, ki cepinijo po svoje. Prav tem bi rad pomagal z nasveti pri turah, opremi, in v tistih kočljivih prigodah, ko so pri vzponu postavljeni pred neznanko in se namesto pravilne odločitve zatresejo kolena.

V »Alpinističnem kotičku« bom skušal v naslednjih številkah NT opisati najvažnejše, kar mora vedeti vsakdo pred nastopom zimske ture. Morda bi lahko alpinisti vsaj na enem srečanju v začetku zime pokazali tehniko vzpona, nočevanja, orientacije in varovanja pred plazovi, če bi se za to pokazalo zanimanje med planinci celjskega področja. »Zimska planinska šola za vsakogar« bi lahko postala stalna praktična pomoč alpinistov pred zimsko sezono.

Na sliki: Tečajniki AO Celje med zimskimi vežbami na grebenu Rinke.

T priporoča

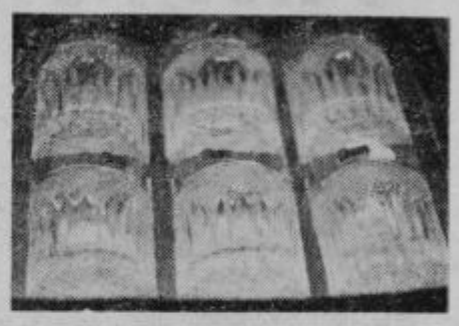

Tudi danes vas peljemo v Veleblagovnico T. Točneje na oddelek Steklo-porcelan, kjer lahko kupite po izredno ugodnih cenah naslednje: garnituro kozarcev za viski. Stanejo 155,78 din.

Na sliki je tudi garnitura za viski, vsebuje 6 kozarcev, ki so jih izdelali v Steklarski šoli v Rogaški Slatini. Cena: 114,80 din.

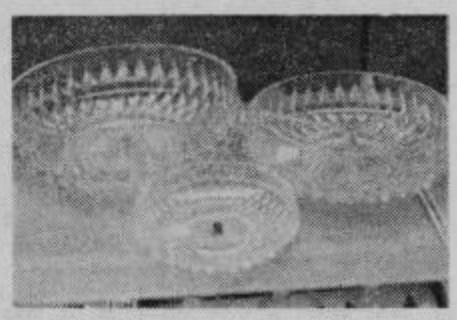

Sklede različnih velikosti so vam na voljo po 78,20 din in 17,28 din (najmanjša).

Garnitura »šampanjec« stane 233,65 din.

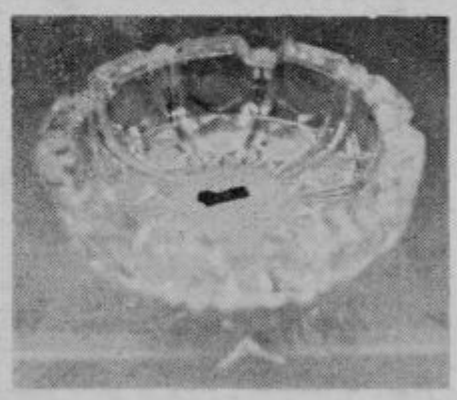

Tudi pepelnik je iz istega materiala kot vsi artikli doslej (razen garniture iz Rogaške Slatine) kristal (ne brušen ampak stiskan) velja pa 105,20 din. Vse proizvode (razen Steklarske šole v R. S.) je izdelala tovarna »Staklo« Zaječar.

Staša Gorenšek

ZA ZIMO

Ena večjih aktualnosti jesensko-zimske sezone, na katero se je moda spomnila po daljšem času zapostavljenosti so dolge ženske hlače. Seveda pa so se zato, da so dobile spet večjo veljavo, morale precej spremeniti. Krojene so tako, kot se jih že dolgo ne spominjamo. V pasu in okrog bokov precej udobne in široke, hlačnice pa ožje in nekoliko »prekratke«.

Istočasno z novimi hlačami je moda oblikovala tudi dolge ravne tunike, tako da je nova modna ženska silhueta v celoti spremenjena. Tunike so torej popolnoma ravne z ravnimi vratnimi in rokavnimi izrezi in z dolgimi razporki ob straneh.

Najlepše so hlače in tunike iz istega blaga, tako da lahko potem po mili volji kombiniramo najrazličnejše pulije in puloverje, šale in kape, skratka spet pletenine, ki jih jeseni in pozimi ni nikoli preveč.

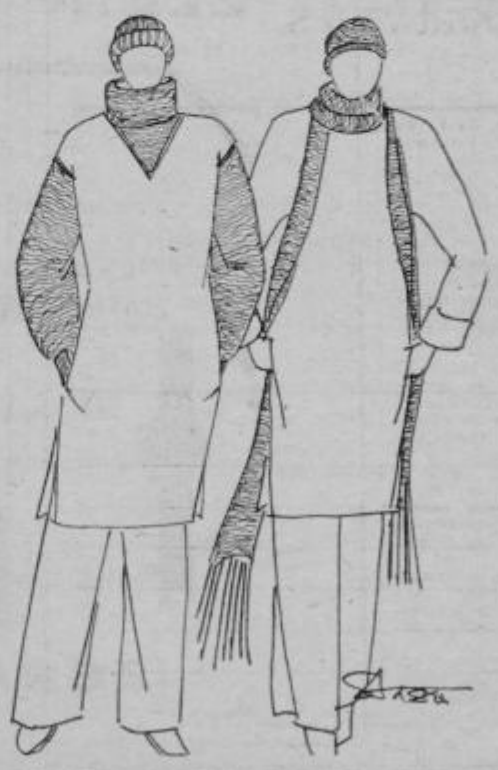

M OGLASI

PRODAM

POROČNO obleko, uvoženo, prodam. Cena po dogovoru. Slavica Jovanovič, Nušičeva 14.

TAM 4500, kiper, poceni prodam, tudi po rezervnih delih. Telefon 063-770 082.

TELEVIZOR EI 869 in magnetofona grundig C 4500 in TK 146 prodam. Leban, Store 142.

GLOBOK otroški voziček, klubsko mizo in dva fotelja ugodno prodam. Ogled vsak dan od 15. do 16. ure. Lah, Ulica bratov Vošnjakov 26/C, Celje, stanovanje 14.

TRAKTOR ursus 42 prodam. Jože Zdolšek, Jakob 2, Šentjur.

VW, nevozen, prodam. Cena po dogovoru. Ana Rezman, Podvin 11, Polzela.

AUSTIN 1300, l. 1970, modre barve, prodam. Potreben manjšega popravila. Informacije po tel. 063-830-828, po 16. uri.

WARTBURG lux, letnik 1971, ugodno prodam. Ogled vsak dan popoldne. Anton Špeglič, Frankolovo 24/A.

KLAVIRSKO harmoniko, 80-basno, pet registrov, ugodno prodam. Arclin 16, Škofja vas.

ENODRUŽINSKA hiša v Petrovčah — tretja faza, solidna gradnja, ugodna lokacija, naprodaj. Pismene ponudbe na upravo lista pod oznako »Ana«.

AVTO fiat 1300, l. 1965, italijanski, prodam. Cena 5000 din. Jože Šarlah, Platinovec 12, Grobelno.

SPALNICO, orehov furnir in pony expres ugodno prodam. Subotič, Celje, Valjavčeva 11 (Lava).

SPALNICO, starejšo, z dvema jogijema, prodam po ugodni ceni. Ogled v soboto in nedeljo. Bertoncelj, Na Otoku 11, Celje.

MOPED TLS 14, star eno leto, na novo registriran, dobro ohranjen, prodam ugodno. Jože Dolenc, Podplat.

MOTOR znamke BMW, 250 ccm, letnik 1960, prodam. Marjan Vrbovšek, Žigon 16 — 63270 Vrh nad Laškim.

AVTO diana citroen, letnik 1969, prodam. Ogled v popoldanskih urah. Majcen, Celestinova 6, Celje.

MOTORNO kolo BMW 500 prodam. Franc Polutnik, Trnovlje 121 a, Celje.

ZIMSKI plašč za nosečnico, št. 42, skoraj nov in pisalno mizo ugodno prodam. Košar, Celje, Ul. bratov Vošnjakov 26/C.

ZASTAVO 750, letnik 1969, rahlo karambolirano, registrirano, vozno, poceni prodam. Branko Uratnik, Dobrič 15/a, nad Polzelo.

JAWA 90, odlično ohranjena in eno po delih ugodno prodam. Franc Svetina, Podvin 2, Polzela.

PARCELO za vikend, borov gozdič, ob Savinji, 1060 m², prodam. Ponudbe pod »Breg pri Polzeli«, ali po telefonu 25-718.

AVTO zastava 750, dobro ohranjen, letnik 1973, prodam. Interesenti naj se zglasijo na Japljevi 2 (Polule) pri Šlander, Celje, vsak dan od 15. do 17. ure.

PEČ, termoakumulacijsko, 3 KW, ugodno prodam. Klovar, Gosposvetska 8, Celje (Nova vas).

ZASTAVO 101, l. 1973, karambolirano prodam. Cena po dogovoru. Ogled pri Anton Verdnik, Arja vas, Petrovče.

KLAVIRSKO harmoniko hohner, odlično, 120 basov in trije registri, prodam. Celje, Partizanska 51.

JABOLKA, različnih sort, lahko dobite vsak dan iz plantažnega nasada pri Ivanu Kaču, Gornja vas pri Preboldu št. 19. Zmerno škropljena. Asfaltna cesta do kmetije.

STROJ za izdelavo vrtne mreže in za ograje, manjši in večji, prodam. Ponudbe pošljite pod oznako »Poceni mreža«.

BETONSKO železo, ∅ 8 — 12, prodam. Iščem enosobno stanovanje v okolici Celja ali Žalca. Nudim nagrado. Tomažin, tel. 227-63.

TRAJNOGOREČO peč EMO, rabljeno eno zimo, prodam. Albin Rihar, Ilovca 15, Vojnik.

KUPIM

GARSONJERO ali enosobno stanovanje v Celju kupim. Cenjene ponudbe z opisom pošljite pod oznako »Plačilo takoj«.

AVTO zastavo 101, škodo, katrco, diano 6, od letnika 1973 dalje, dobro ohranjeno, kupim na kredit, do 300 00 din. Pišite na naslov: Franc Lešnik, Hramše 8, 63310 Žalec.

STANOVANJA

TRIČLANSKA družina išče stanovanje za dobo enega leta. Ponudbe pod »Mirna«.

TRISOBNO stanovanje v Zagrebu, centralna kurjava, zamenjam za podobno v Celju. Ponudbe pod »Zamenjava«.

RAZNO

ZA PONAVLJANJE vseh predmetov v 6. razredu iščem študenta. Nudim mu dober zaslužek. Ponudbe pod oznako »Angleščina« ali po tel. 21-392.

ŽENSKO, ki bi ob četrtkih od 18. do 22. ure pazila dva otroka, iščem. Košar, Celje, Bratov Vošnjakov 26/C.

OPOZARJAM vsakogar, da nisem plačnica dolgov, ki bi jih napravil moj mož Franc Arnšek in hkrati opozarjam, da se naj ne sprejema nobenih naročil od njega. Fani Arnšek, Celje, Mariborska c. 54/A.

DOM UPOKOJENCEV v likvidaciji Laško razpisuje dražbo za nekatera osnovna sredstva in inventar, ki bo v PETEK, 5. novembra 1976 ob 10. uri dopoldne v prostorih DOMA. Ogled je mogoč eno uro prej — od 9.30 do 10.30. Pogoji so na oglasnih deskah DOMA, Skupščini občine Laško in Krajevni skupnosti Laško.

Uprava DOMA
v likvidaciji

Turistična poslovalnica Celje, Titov trg 1 — tel. 063 — 23-448

29. november

4-dnevni paket 26.—30. 11.

VRSAR — hotel Pineta 510.— in 560.— din

Bled — Grand hotel TOPLICE 870.— din

LJUTOMER - hotel JERUZALEM 710.— din

(paket s posebnim programom 27.—30. 11.)

Izleti

RIM 27.—30. 11. — 1450.— din

PARIZ 25.—30. 11. - 3100.— din

SOFIJA—CARIGRAD 22.—30. 11. — 3200.— din

RIM—NEAPELJ—POMPEJI 26.—30. 11. — 1900.— din

Organiziramo tudi izlete za skupine po domovini in tujini. Vse informacije dobite v naši poslovalnici.

nova vsebina! primernejši format! boljši papir!

tudi letos-knjiga leta

slovenski almanah'77

ne zamudite knjige, ki jo boste v prihodnjem letu prav gotovo največkrat vzeli s s knjižne police!

96 dinarjev

to je cena »Slovenskega almanaha '77« v prednaročilu. Vanjo so všteti tudi vsi stroški dostave na dom. Dodajmo še to, da bo cena v prodaji precej višja, in sicer 140 DINARJEV. Izpolnite naročilnico, jo izrežite ter pošljite na naslov: ČGP »Delo«, Prodajna služba, Tomšičeva 1, 61000 Ljubljana.

naročilnica nt

Nepreklicno naročam »Slovenski almanah '77«

Priimek in ime

Ulica

Kraj s poštno številko

Poklic

Datum

Podpis

IZPOLNITE SEDAJI

Da ja »Slovenski almanah '77« izjemna knjiga, jamči 60.000 Slovencev, naročnikov lanskega »Slovenskega almanaha '76«!

KRONIKA

KINO

KINO UNION:
4. novembra še amer. barvni film TOMMY,
od 5. do 7. novembra franc. barv. film EDITH PIAF,
od 8. novembra dalje amer. barv. film NASHWILLE.

KINO METROPOL:
4. novembra še danski barv. film RDECI RUBIN — mladini do 15. leta obisk filma prepovedan!
od 5. novembra dalje ital. barv. film OD PRAVICE DO RESNICE.

KINO DOM:
do 7. novembra amer. barv. film VSI SMO MI LOPOVI,
od 8. novembra dalje alžirski film ODPADNIKI

SLG

Sobota, 6. novembra, ob 16. uri: T. Partljič: O, NE, SCUKE PA NE — gostovanje drame SNG iz Maribora.
Ob 19.30: Isto delo. Pokrovitelj obeh predstav je T — Tehnomercator Celje.

Torek, 9. novembra, ob 15.30: A. Miller: SALEMSKE ČAROVNICE, za II. mladinski abonma.

POROKE

SLOVENSKE KONJICE

FRIDERIK HREN, 35, Radana vas in DANICA KANGLER, 23, Vešenik; MAKS THALER, 21 in DARINKA JELENKO, 17, oba iz Loške gore; FRANC PAČNIK, 36 in STEFANIJA ZBIČAJNIK, 28, oba iz Nove Dobrave; LUDVIK HREN, 24, Padežki vrh in FRANČISKA MLAKAR, 24, Žiče; JANEZ BOGATIN, 25 in JOŽICA MARINSEK, 20, oba iz Vešenika in IVAN HREN, 25, Boharina in ZLATKA SATLER, 17, Zreče.

ŠENTJUR PRI CELJU

MARTIN ZIDANŠEK, 24, klepar, Hotunje in VIDA BERGLEZ, poljedelka, Srževica; FRANC GABER, 24, delavec, Laze in ELIZABETA KLANJŠEK, 21, delavka, Primož; MIHAEL ISKRAČ, 21, delavec, Jazbine in MARJANA PEČEK, 19, delavka, Straža; VINKO VODEB, 21, žerjavovodja, Kamene in TEREZIJA SELIČ, 18, tkalka, Kozje ter BOŽIDAR SOREC, 24, mizar, Kompole in MARJANA WIRTH, 19, natakarica, Podgaj.

SMRTI

SLOVENSKE KONJICE

ALOJZ FIJAVŽ, 48, Bukovlje.

ŠENTJUR PRI CELJU

NEŽA GORJUP, 62, kmetovalka, Grobelno ter ANA GOLEŽ, 81, upokojenka, Brezje.

ROJSTVA

SLOVENSKE KONJICE

1 deklica.

ŠENTJUR PRI CELJU

1 deklica.

TV SPORED

Nedelja, 7. 11.

8.35 Poročila (Lj)
8.40 Za nedeljsko dobro jutro: Festival mladinskih pevskih zborov v Zagorju — III. del (Lj)
9.50 A. Diklić: Salaš v Malem ritu, barvna nadaljevanka (Lj)
10.40 Otroška matineja: Odprava zelenega zmaja, Beli delfin, barvni oddaji (Lj)
11.25 Mozaik (Lj)
11.30 Kmetijska oddaja (Sa)
12.15 Poročila (do 12.20) (Lj)
Nedeljsko popoldne: Pisani svet, Srečanje oktetov 76, Okrogli svet, Poročila
16.40 Košarka Jugoplastika : Besna — prenos (Zg), v odmoru propagandna oddaja (Lj)
18.15 Moda za vas, barvna oddaja (Lj)
18.25 Siva obala — barvna nadaljevanka (Lj)
19.15 Risanka (Lj)
19.20 Cik-cak (Lj)
19.30 TV dnevnik (Ck)
19.50 Tedenski gospodarski komentar (Lj)
19.55 Propagandna oddaja (Lj)
20.00 S. Matavulj: Beograjske povesti — barvna nadaljevanka (Lj)
20.50 Propagandna oddaja (Lj)
20.55 Mesta: Titovo Užice — barvna oddaja (Lj)
21.25 TV dnevnik (Lj)
21.35 Sportni pregled (Sa)
22.50 Reportaža z nogometne tekme CZ : Partizan (do 22.35) (Bg)

Ponedeljek, 8. 11.

17.35 Žuželke — barvni film (Lj)
18.00 Obzornik (Lj)
18.15 Nega bolnika (Lj)
18.30 Mozaik (Lj)
18.35 Odločamo (Lj)
18.45 Mladi za mlade (Tg)
19.15 Risanka (Lj)
19.20 Cik-cak (Lj)
19.30 TV dnevnik (Lj)
19.55 Propagandna oddaja (Lj)
20.00 V. Kerttula: Navadna zgodba — barvna TV drama (Lj)
21.35 Kulturne diagonale (Lj)
22.15 Mozaik kratkega filma (Lj)
. . . TV dnevnik (Lj)

Torek, 9. 11.

17.15 Zapojte z nami — Jakov Gotovac (Lj)
17.35 Pavel v akcijo — serijski barvni film (Lj)
18.05 Obzornik (Lj)
18.20 Ne prezrite (Lj)
18.45 Mozaik (Lj)
18.50 Čez tri gore, čez tri vode: Iz slovenske glasbene zakladnice — I. del (Lj)
19.15 Risanka (Lj)
19.20 Cik-cak (Lj)
19.30 TV dnevnik (Lj)
19.55 Propagandna oddaja (Lj)
20.00 Diagonale (Lj)
20.50 Barvna propagandna oddaja (Lj)
20.55 I. Silone: Vino in kruh — barvna nadaljevanka (Lj)
22.05 TV dnevnik (Lj)

Sreda, 10. 11.

17.30 Italijanski muzeji — dokumentarna oddaja (Lj)
17.55 Obzornik (Lj)
18.10 Na sedmi stezi — športna oddaja (Lj)
18.40 Mozaik (Lj)
18.45 Od vsakega jutra raste dan: Koroška III. del barvne oddaje (Lj)
19.15 Risanka (Lj)
19.20 Cik-cak (Lj)
19.30 TV dnevnik (Lj)
19.55 Propagandna oddaja (Lj)
20.00 Film tedna: Sanjač — barvni film (Lj)
21.30 Miniature: Pesni orkester RTV Ljubljana — II. del barvne oddaje (Lj)
21.45 TV dnevnik (Lj)

Četrtek, 11. 11.

16.30 Košarka Crvena zvezda : Cibona (Bg)
18.15 Obzornik (Lj)
18.30 Beli delfin — serijski barvni film (Lj)
18.45 Odprava zelenega zmaja — barvna nadaljevanka (Lj)
19.15 Risanka (Lj)
19.20 Cik-cak (Lj)
19.30 TV dnevnik (Lj)
19.55 Propagandna oddaja (Lj)
20.00 B. Djevski: Pot v prihodnost — barvna nadaljevanka TV Skopje (Lj)
20.50 Kam in kako na oddih (Lj)
21.00 Četrtkovi razgledi: Prastrah Avstrije — barvna oddaja (Lj)
22.00 TV dnevnik (Lj)

Petek, 12. 11.

17.10 Križem kražem (Lj)
17.25 Morda vas zanima: Mladi Koroški na obisku — barvna oddaja (Lj)
17.55 Obzornik (Lj)
18.10 Čez tri gore, čez tri vode: Koroška (Lj)
18.40 Mozaik (Lj)
18.45 Socialistično samoupravljanje: Socialistična republika v SFRJ (Lj)
19.15 Risanka (Lj)
19.20 Cik-cak (Lj)
19.30 TV dnevnik (Lj)
19.55 Tedenski notranjepolitični komentar (Lj)
20.00 Propagandna oddaja (Lj)
20.05 A. Popović: Vzpon in padec Žike Proje — nadaljevanka TV Beograd (Lj)
20.35 Propagandna oddaja (Lj)
20.40 Italijanski fašizem — II. del (Lj)
21.10 Barvna propagandna oddaja (Lj)
21.15 Linda — barvni film (Lj)
22.25 TV dnevnik (Lj)

Sobota, 13. 11.

10.00 TV v šoli (Bg)
11.05 TV v šoli (Zg)
12.05 TV v šoli (do 12.35) (Sa)
14.45 Rokomet — Željezničar : Partizan (Bjelovar) (Sa)
15.15 Nogomet Borac : Rijeka — prenos (do 17.50) (Sa)
v odmoru propagandna oddaja (Lj)
18.10 Obzornik (Lj)
18.25 Mozaik (Lj)
18.30 Solanje Torna Browna, barvni serijski film (Lj)
19.15 Risanka (Lj)
19.20 Cik-cak (Lj)
19.30 TV dnevnik (Lj)
19.50 Tedenski zunanjepolitični komentar (Lj)
19.55 Propagandna oddaja (Lj)
20.00 Made in Sweden — barvna oddaja (Lj)
20.40 Liga gentlemanov — celovečerni film
20.30 Moda za vas (Lj)
(Lj)
23.30 TV dnevnik (Lj)
22.45 625 (Lj)

PROMETNE NESREČE

NEPAZLJIV VOZNIK

MILAN JAGER, 21, iz Stor je ustavil osebni avtomobil na skrajni desni strani in prižgal desni smerokaz pred hišo št. 46 v Storah, to je na cesti proti Svetini ter nameraval vzvratno zapeljati na dvorišče. Takrat pa je za njim pripeljal z osebnim avtomobilom MARJAN STRAŠEK, 22, iz Šentjanža, ki se je med vožnjo pogovarjal s sopotniki in prepozno opazil Jagrov avtomobil. Zaletel se je vnjegov zadnji del ter s tem povzročil materialne škode za 15.000 dinarjev, voznik Strašek in njegova sopotnica pa sta se poškodovala.

ZADREMAL JE

MIRAN MAGDIČ, 24, iz Celja je vozil z osebnim avtomobilom skozi Vojnik in med vožnjo zadremal ter zapeljal na levo stran cestišča. Tu je trčil v osebni avtomobil, s katerim je iz nasprotne smeri pripeljal VILJEM ANDERLIČ, 34, iz Škale pri Konjicah. Le-ta je opazil, da Magdič zavija v levo, zato je zapeljal skrajno desno na bankino. Voznik Magdič ga je kljub temu zbil v meter in pol globok jarek. Pri nesreči se je Miran Magdič lažje poškodoval, škode pa je za 55.000 dinarjev.

NI JE OPAZIL

Pri polnilnici mineralne vode v Rogaški Slatini je voznik osebnega avtomobila MILORAD KRAČUN, 25, iz Rog. Slatine dohitel kolesarko MARIJO HOHNEC, 40, prav tako iz Rog. Slatine. Ker je bil med vožnjo nepazljiv, kolesarke ni pravočasno opazil, zato jo je zbil po cestišču, pri čemer se je težje poškodovala po čelu in po glavi.

NEPRAVILNO VKLJUČEVANJE

Voznik tovornjaka FAKIRUDIS PARASKAVAS, 49, iz Grčije je s črpalke v Drnovem zapeljal na cesto ter tako izsiljeval prednost vozniku osebnega avtomobila JOSIPU KOTARSKEMU, 23, iz Samobora. Le-ta se je zaletel v zadnji levi del tovornjaka, tako da ga je odbilo v zrak in je padel na levo polovico vozišča, tu pa ga je zadel še avtomobil, ki je pripeljal iz nasprotne smeri. Voznik Kotarski se je hudo poškodoval in so ga iz brežiške bolnišnice prepeljali v Zagreb, škode pa so ocenili na 80.000 din.

BREZ IZPITA

IVAN OJSTERŠEK, 20, iz Zadobrove se je s sposojenim avtomobilom odpeljal proti Ljubečni. Zvečer, ko se je vračal proti domu, pa je pri hiši številka 88 v Trnovljah zapeljal v desno in trčil v vinsko brajdo, nato v vogal hiše, zapeljal čez dvorišče ter obstal ob jablani. Voznik se je poškodoval, na avtomobilu in na objektih je škode za 10.000 dinarjev, miličniki pa so ugotovili, da je vozil Ojsteršek brez vozniškega dovoljenja.

PREKRATKA VARNOSTNA RAZDALJA

Iz Zidanega mostu proti Rimskim Toplicam je vozil z osebnim avtomobilom STEFAN GRILC, 38, iz Šmihela (začasno je na delu v Nemčiji). Pri odcepu proti zdravilišču v R. Toplicah, je voznik pred njim nenadoma zapeljal v levo, zato je Grilc močno zavrl. Za njim pa je v prekratki varnostni razdalji vozil z osebnim avtomobilom RAFKO PREMELČ, 46, iz Maribora, ki se je zaletel v Grilčev avtomobil in povzročil škode za 10.000 dinarjev.

OBČINSKA KONFERENCA SZDL ŽALEC
ŽALEC

razpisuje delovno mesto

SEKRETARJA
svetov in koordinacijskih odborov

POGOJI:
višja izobrazba pravne, upravne alj kadrovske smeri, 5 let prakse in družbenopolitična aktivnost, osebnj dohodek po dogovoru.

ZAHVALA

Ob nenadomestljivi izgubi naše ljube žene, mame in stare mame

KATARINE DRAGAR

se iskreno zahvaljujemo sorodnikom, prijateljem, znancem in sosedom, ki so jo spremili na njeni zadnji poti, nam izrazili sožalje in ob bridki izgubi kakorkoli pomagali ter zasuli njen poslednji dom z venci in cvetjem. Iskrena hvala tov. Petrovc Miru za poslovilni govor.

Žalujoči:
mož Karl, sinovj in hčerke z družinami

ZAHVALA

Globoko pretreseni ob nenadni izgubi dragega očeta, dedka, pradedka, strica in tasta

JAKOBA PETKA

se najlepše zahvaljujemo vsem sorodnikom, sosedom, znancem in prijateljem, ki so z nami sočustvovali, darovalj vence in cvetje ter ga v tako velikem številu spremili na njegovi zadnji poti. Iskrena zahvala vsem govornikom za poslovilne besede, lovcem za številno udeležbo ter organiziran sprevod. Enako tudi godbi, pevcem in duhovščini.

Vsi njegovi

Gozdno gospodarstvo Celje — TOZD Boč v Podčetrtku

objavlja
prosto delovno mesto

VODJE PISARNE TOZD Boč, s sedežem v Podčetrtku

Pogoji za zasedbo:
— srednja ekonomska šola in 2 leti delovnih izkušenj.
Na razpolago je družinsko stanovanje v Podčetrtku.

Kandidati naj pošljejo prijave z dokazili o izobrazbi v 10 dneh od objave na naslov: Gozdno gospodarstvo Celje, Celje, Ljubljanska c. 13, kadrovsko splošni sektor.

Center za socialno delo Celje, Gregorčičeva 6/II. Celje

razpisuje
prosto delovno mesto

VODJE Vzgojne posvetovalnice

Kandidat mora izpolnjevati razen splošnih še naslednje pogoje:
— visoka izobrazba psihološke ali pedagoške smeri
— 5 let delovnih izkušenj v svetovalnem delu
— organizacijske sposobnosti
— da je aktiven družbeno-politični delavec in se zavzema za uveljavljanje socialističnih samoupravnih odnosov

Vlogo s potrebnimi prilogami dostavite razpisni komisiji Centra za socialno delo Celje v roku 15 dni od datuma objave tega razpisa.

Veletrgovsko gostinsko turistično in proizvodno podjetje MERX — CELJE

Komisija za delovna razmerja TOZD gostinstvo in turizem Celje

objavlja
prosto delovno mesto

KV kuharja — kuharice
in
receptorja

s srednjo strokovno izobrazbo in znanjem dveh tujih jezikov.

Vloge pošljite v roku 15 dni na naslov:
Veletrgovsko gostinsko turistično in proizvodno podjetje, Kocenova 2 a, Celje, splošni sektor.

V BANATU (8)

ŽENINA ČAST

Zato kratka zgodbica iz vasi.

Rade je bil močan in lep fant, Stevo pa majhen, suh in boječ. Se je pač pripetilo tako, da je Stevova žena preveč globoko zrla v oči Radu in nekoč je imela noč svojo moč. Dogodek ni ostal dolgo skrit. Že zato ne, ker je bil Rade pač takšne narave, da se je pod vplivom rakije rad »pohvalil«.

Steva je to strahotno zabolelo. Moral je oprati svojo in ženino čast. Zavedal se je, da je Rado veliko močnejši, kljub temu pa je pogumno »krenil v boj«.

Ko sta prekrižala pesti, je bilo kmalu jasno, da Stevo »nima kaj iskati«. Rado ga je zmlel v prah, toda Stevo ni izgubil poguma, nepreneho-ma se je zaganjal vanj in odnesel domov veliko bušk in prask.

MILAN SENIČAR

No, ves pretep seveda ne bi imel učinka, če ne bi bilo po njem tudi posebnega opisa dogodka, seveda s strani Steva. Kdor ga je hotel poslušati, je izvedel, kako je prebunkal Rada, zato da ne bo nikdar več govoril izmišljenih stvari o njegovi ženi. Rado je premeteno molčal, saj mu je bilo ljubše takšno »natolcevanje«, kot pa da bi moral zaradi poškodb, ki jih je prizadel Stevu, pred sodišče. Stevo pa se je iz dneva v dan bolj hvalil, in s tem povzročal veselje sovaščanom. Toda, poglej šmenta, nekega dne je pričel Rado tožiti, da ga boli v notranjosti. Stevo je takoj povzel, da je to od njegovih udarcev. Trajalo je dober mesec in Rada je pobralo po vsem telesu. Posivel je, se zgrbil v dve gubi in danes ne pogleda za nobenim krilom več, Stevo pa hodi po vasi našopirjen kot pav.

Kaj in kje je končna resnica zgodbe, bi težko ugotovili. In takšnih ter podobnih zgodbic je veliko. O tem, kaj se je zgodilo trem fantom, ki so v kanalu meje Jugoslavija—Romunija noč za nočjo pred očmi straž lovili ribe, kako je ta ali ona lovila ženina in podobno.

Obilje govoric, pač značilnih za majhno naselje. Nikdar pa jim ne pokrarijo splošnega razpoloženja. So nekakšen nujni sestavni del življenja, nujnost, ki jim krajša dolge zimske večere.

Le ena stvar je, ki jim kot celoti zagreni življenje. Zgodilo se je pred leti in nikjer ni rečeno, da se ne bo ponovilo danes, jutri.

V vasi redijo veliko prašičev, predvsem za lastno porabo. »Parkljevka«, je strah, ki pesti vsakega kmečkega gospodarja. Več kot dva meseca je bilo Radojevo v »karantenis«, ko je zavladala parkljevka. Nihče v vas, nihče iz vasi!

Znova so bili odrezani od sveta!

In to je tisto, kar jim je najteže. Čeprav morda Radojevo številčno »umiras«, ljudje verjamejo v svojo vas. Naftne vrtine, slab kilometer stran od vasi, dajejo novo upanje. Cesta, katere začetniki so bili celjski mladinci, jim je odprla vrata v svet. Nikdar več ne bodo pustili teh vrat zapreti. Čeprav so nekje daleč od nas, naši ljudje tam tik ob romunski meji, pa so vedno znova tu, pri nas. In želijo si, da bi bili tudi Celjani pri njih večkrat. (prihodnjič iz Banata v Slavonijo)

Nadaljevanje prihodnjič

Je perspektiva Radojeva v tem vitkem stolpu? Na romunski strani, v njihovem Banatu, že črpajo nafto!

PLEŠCI POZOR (1)

NIČ VEČ LASULJE

● Tudi znanost se ukvarja s problemom plešastih, kako do novih las

Kozmetični saloni že dolgo niso več samo ženski privilegij, vanje po vsem svetu — tudi pri nas — vedno pogosteje zahajajo tudi predstavniki močnejšega spola, v mnogih državah pa se je to razvilo tudi v ovetočo industrijo. Če izvzamemo najrazličnejše modne muhe, lahko samo ugotavljamo pravilnost tega, da tudi moški poskrbe za svoj zunanji videz. Mnogi so tako v starejših letih manj prizadeti, ne počutijo se zapuščene in podobno.

No, poznamo pa problem, ki že stoletja preganja močnejši spol bolj kot katerikoli problem v zvezi z moškim zunanjim videzom. Ta problem, ki ga kot naravni pojav imenujemo izpadanje las ali plešavost, lahko že v mladih letih zajame »nesrečnika«, saj vemo, da bi mnogi dali vse, le da se jim ne bi prezgodaj zasvetila lobanja.

*

Najnovejše znanstvene raziskave trdijo, da je to proces, ki se začne že v mladeniški dobi pod vplivom moškega hormona androgena, ki deluje na posamezne dele organizma.

Že pred časom so bila ovržene najrazličnejše teze o vzrokih plešavosti: slab krvni obtok v glavi, močne mišice kože, ki pokriva lobanjo, razni stresi, pogosto ali redko pranje las itd. Vse danes kaže na androgen in faktor dednosti.

Medicina danes bolj ve, kaj NE povzroča plešavosti, kot pa njen pravi, resnični vzrok. Se malo za šalo: zlobneži, ki podpirajo teorijo o androgenu svetujejo — postanite evnuh, zmanjšajte količino androgena v organizmu na ničlo in osvobodili se boste plešavosti.

*

Prav pa je, da pogledamo, kaj je do danes resnično narejenega na tem področju.

Razvitih je več načinov s katerimi so bolj ali manj vešči raziskovalci skušali pomagati sodobnemu moškemu — s tem pa seveda tudi sebi, saj bi učinkovito sredstvo prineslo izumitelju tudi velikansko premoženje.

Prvi način je dediščina preteklosti — lasulje. Kot drugo je »vpletanje« naravnih ali umetnih las v sicer že »razredčena« okras glave, pri čemer le-ta izgleda mnogo bolj bujen, zdrav in skoraj povsem naraven. Takšne vložke je mogoče sneti, oprati in jih zopet vrniti na svoje mesto. Praktičnost je torej delno zagotovljena. Ni potrebna nobena kirurška intervencija in proces poteka brez bolečin.

(nadaljevanje prihodnjič)

VEČERJA PRI GÖRINGU

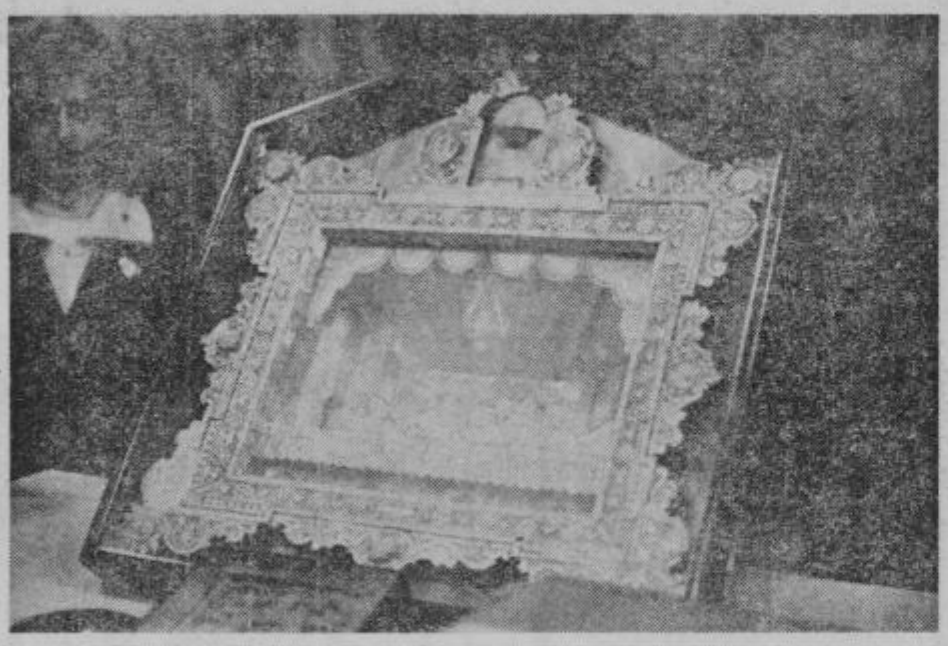

Tale umetnina je na ogled v muzeju — v mavzoleju Karadjordjevićev na Oplencu, kjer počiva rod D. Karadjordja, vodje prve srbske vstaje. Delo predstavlja izredno dragocenost, saj je narejeno iz slonove kosti in predstavlja svetopisemsko »Zadnjo večerjo«. Umetnina se je med vojno znašla med »nabranimi« dragocenostmi znane Göringove zbirke in so jo v Jugoslavijo vrnili šele po drugi svetovni vojni.

Foto: D. MEDVED

NEW SWING NAVDUŠIL

Med »heroji« naše javne radijske oddaje je bil brez dvoma tudi New Swing Quartet, ki je svojo popularno pot začel prav v Šentjurju. Fantje so prejšnji večer peli na mornariškem plesu v hotelu Metropol v Luciji pri Portorožu, se ob štirih zjutraj naložili v spačka in pravočasno dopotovali v Šentjur. Brez spanja! Za zaključek so na svojo voljo (zelo posrečeno!) dodali še lepo slovensko narodno pesem! Nekaj je pa res — dobri so in veliko znajo. Kar pa je najvažnejše, rekli so, »za Radio Celje in njegove poslušalce bomo vedno radi prišli prepevat.«

NOVI tednik 44

NOVI TEDNIK — Glasilo občinskih organizacij Socialistične zveze delovnega ljudstva Celje, Laško, Slov. Konjice, Šentjur, Smarje pri Jelšah in Žalec — Uredništvo: Celje, Gregorčičeva 5, poštni predal 161; Naročnina in oglasi: Trg V. kongresa 10 — Glavni in odgovorni urednik: Bojan Volk; tehnični urednik: Drago Medved — Redakcija: Milan Božič, Jure Krašovec, Mateja Podjed, Milan Seničar, Brane Stamejčič, Damjana Stamejčič, Zdenka Stopar, Milenko Strašek, Tone Vrabl — Izhaja vsak četrtek — Izdaja ga ČGP »Delo«, Ljubljana — Rokopisov ne vračamo — Cena posamezne številke 3 din — Celoletna naročnina 120 din, polletna 65 din, četrtletna 35 din. Za inozemstvo je cena dvojna. Tekoči račun 50102-601-20012 ČGP »Delo« Ljubljana — Telefon: 22-369, 23-105, oglasi in naročnina 22-800.