ZASAVC

Številka 46, letnik 5
21.12.1995 cena 230 SIT

Trbovlje

Obdarjeni socialno ogroženi

Franc Mlakar

Veliki cilji terjajo napore

Velika božična križanka nagrajuje

ZASEBNA ZOBNA ORDINACIJA

Pacientom, sodelavcem in

poslovnim partnerjem

želiva prijetne božične

praznike ter dobre volje

in veselih trenutkov

v letu, ki prihaja.

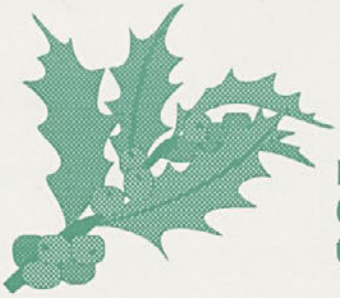

Izlake 13
61411 IZLAKE
tel./fax: 0601/74-088

Bilijana COCIĆ, dr.stom.
Vlado BARIĆ, dr.stom.

OBREDNJA KNJIŽNICA CELJE

• UVODNIK •

Kadim, se vozim z avtomobilom, največkrat se mi ne ljubi obiti travnika, zato ga kar pomendram, svojemu dragemu včasih podarim na sosednjem travniku odtrgan cvet, ovojček od žvečilnih frcnem mimo koša,...

Meni in vsem vam je bil namenjen projekt Naše okolje, ki so se ga udeležili osnovnošolci zasavskih osnovnih šol. Meni in vsem vam je bil namenjen multimedijski projekt Atom. Zdaj vsaj vem, da niso krive le velike elektrarne, cementarne, kemične tovarne,... Naravo uničujemo vsi, čeprav včasih čisto nezavedno, iz navade.

Morda je stara gospa Narava dobrega srca in nam bo to oprostila. Če bomo le pokazali, da nam ni vseeno.

In ni nam vseeno še za veliko drugih stvari, vsaj nam v Zasavcu ne. Zaradi tega smo spet mrgoleli po Zasavju, zbirali informacije, fotkali in postavljali nadležna vprašanja. Za vas, drage bralke in cenjeni bralci, za koga drugega le.

In ne pozabite: 28. decembra letos zadnjič izidemo. Nikar ne zamudite priložnosti. Poleg velikega koledarja, vas čaka še v novoletno naslovnico zavito leto 1995, v sliki in besedi. Za spomin in opomin.

Tatjana Polanc

Jaslice

NASLOVNICA: Slavko Garantini FOTO: Tomo Brezovar

4 V ogledalu: Blanka Šmit

6 Naše okolje

10 Kšefti

14 Hrastniški obrtniki

16 Pogovor: Franc Mlakar

19 Marija in Franc Godek

21 Radeški pihalni orkester

31 Fiatova bravo in brava

32 Najstarejši smučar v Zasavju

33 Anketa: Praznični vrvež

34 Dva metra globoki

NE ZAMUDITE
V NOVOLETNEM ZASAVCU

- vse, kar ste prešpricali, prespali, zamudili,
- vse, kar ste storili, zanalašč ali po sili,
- vse, na kar ste se letos jezili,
- vse, česar ste se letos veselili.

28.12.95

KOLEDAR DOGAJANJ

12. decembra - Tečejo zadnji šolski dnevi v tem koledarskem letu. V šolskih klopeh postaja napeto, saj se spraševanja in pisanja testov kar vrstijo. Glave si ne belijo le tisti, ki se učijo sproti in snov obvladajo, drugim pa teče voda v grlo. Pa še zima s svojimi snežnimi vabili je zunaj, pa kup prednovoletnih prireditev.

13. decembra - Zagorski občinarji so pohiteli. Spet so prvi pripravili celoletno analizo delovanja, novinarjem nanizali vse svoje uspehe, se pohvalili, da zgodbe o uspehu še ni konec, in da bodo skrivnosti, kakršne imajo v načrtih, predstavili takoj po novem letu.

14. decembra - Zdravniki in zobozdravniki, združeni v Fides, stavkajo po vsej Sloveniji in tudi v Zasavju. Bolniki, čeprav jih v tem "viroznem" času ni malo, stavko z razumevanjem sprejmejo in podporo izrazijo tudi tako, da so čakalnice enostavno prazne. Tudi bolnišnic ne zaprejo in bolnikov ne vržejo ven, temveč oddelčni utrip ta dan spominja na nedeljski ali praznični dan.

15. decembra - OZ Trbovlje praznuje 10 let samostojnega obstoja in četrt stoletja stanovskega združevanja. Na osrednji proslavi jim bo sam predsednik OZ Slovenije izročil priznanje dan kasneje, v soboto.

16. decembra - Vrstico tega dneva Koledar dogajanj posveča še eni od trboveljskih prireditev za otroke pred novim letom. Spet se v DD zberejo otroci in starši, ki prisluhnejo glasbeni delavnici Rudija Grahka in se poigrajo z odkrivanjem skrivnega gosta.

17. decembra - Zagrizenih smučarjev niti odjuga ne zmoti.

18. decembra - Občinski svet v Trbovljah še zadnjič letos zaseda na redni seji.

Mateja Grošelj

V OGLEDALU

BLANKA ŠMIT

Blanki Šmit je življenje v vseh ozirih naklonjeno. Astrolog bi zanjo rekel, da ji rojeni v sončnem znamenju raka, s podznakom v levu, ne gre skrbeti, kako bo usklajevala bogato notranje življenje in vedno temperamentno, urejeno zunanjost. Morda ima prav zaradi tega tako rada morje in sonce.

Pravzaprav redko naletiš na človeka, ki toliko pozornosti, kot je potrebuje, tudi daje. O sebi pravi, da rada joka, ker se pusti prizadeti, rada pa se tudi smeji. In takšna, nasmejana, tudi vedno je, čeravno smehljaje pravi, da je v vsaki družabnosti malce blefa.

Družinsko življenje ji ne dela preglavic, navdušena je nad triletnim sinčkom Timom, njena tiha želja pa je, da bi bila dobra mati in žena. Prijateljstva - za ta omeni, da izhaja iz, za današnje razmere, številne družine (ima še dva starejša brata), zato so ji najboljši prijatelji domači in ostali sorodniki, v katerih vedno najde uteho.

Menda je sicer letnik 1963 ambicioznejši od nje, čeprav je na delovnem mestu vodje oddelka za družbene dejavnosti na zagorski občini, zelo zadovoljna, saj je to manj birokratsko in bolj kreativno delo. Nemara jo je do tja pripelja prav tista pot iz osnovnošolskih klopi, ko je nastopala pri vseh proslavah, bila kasneje aktivno udeležena pri raznoraznih recitalih v Delavskem domu Zagorje, pela pri MPZ Vesna in Dekliškem oktetu, igrala klavir, sodelovala pri Valvasorjevih igrah na Izlakah s tamkajšnjo gledališko skupino, veliko prebirala dela naših in tujih pisateljev in se vsebolj zanimala za kulturno področje. Sprva se je zaposlila na Samoupravnih interesnih skupnostih v Zagorju, z reorganizacijo pa so tako ZKO kot DPM pod okriljem občine, zato ima sedaj tam tudi delovne prostore. Kot je povedala, je svoje kulturno poslanstvo našla prav v tem, da povezuje kulturne skupine, ki jih sploh ni malo. Ljubiteljske kulturne skupine, zbori in drugi izvajalci imajo tako kontaktno osebo, na katero se lahko obrnejo v organizacijskem smislu ali za finančno podporo, usmerja jih tudi na razne izobraževalne programe. "Posluh občinske vlade za kulturna dogajanja je precejšen," je še dejala, "in veseli smo, da je dejavnost vokalnih in gledaliških skupin tako pestra in živa." Naposled sodi v njeno dejavnost republiška revija MPZ, ki vsaki dve leti poteka v Zagorju, kjer nastopajo v vlogi organizatorja, pa tudi prireditve ob novem letu, letos poimenovane s skupnim naslovom Veseli december. Novost na njenem področju je vsekakor težnja k neformalni obliki delovanja, brez statutov in pravilnikov.

Kakor kaže, se ji bo v prihodnosti uresničila tudi želja glede izobraževanja, saj bi rada dokončala VII. stopnjo. Naj bo to, poleg zdravja, ki se ji zdi neprecenljivo, naša želja v novem letu.

Petra Radovič

ZASAVC Izdaja Zasavc d.o.o., Cesta 20. julija 2c, 61410 Zagorje ob Savi. **Direktor:** Tomo Garantini. **Časopisni svet:** Sandi Češko, Robert Halzer, Franci Kadunc, Branko Klančar, Janez Knez, Darka Lipičnik, Jože Ranzinger ml. **Glavni urednik:** Jure Nagode. **Odgovorna urednica:** Tatjana Polanc. **Tehnični urednik:** Slavko Garantini. **Uredniški odbor:** Anita Cesar (Društveno, Upokojenska), Jaša Drnovšek (Zdrav duh), Rado Fele (Krajevne strani), Katarina Gavranovič (Fračkarije), Saša Grobljar (Krvavice), Mia Južina (Reportaže), Barbara Kus (Zdravo telo), Fanči Moljk (Miš maš), Jure Nagode (Kronično, Žuriramo), Stane Šterbucl, Polona Malovrh, Roman Rozina, Milan Vidic. **Oblikovanje in računalniški prelom:** Zasavc, Zagorje ob Savi. **Prodaja in trženje:** Peter Ravnikar, tel.: (0601) 64-250, 64-166; fax: 64-494; All Media d.o.o. (tel.:061/371-486; fax: 061/372-523). **Tisk:** Tika, Trbovlje. **Naslov uredništva: Zasavc, Cesta 20. julija 2c, 61410 Zagorje ob Savi.** Tel.: (0601) 64-250, 64-166; fax: 64-494. Zasavc je tednik, izhaja ob četrtkih.

Na podlagi zakona o prometnem davku (Ur. list RS, št. 4/92) in mnenja Ministrstva za informiranje (št. 23/283-92, z dne 5.5.1992) sodi časopis med proizvode informativne narave po 13. točki t.št. 3, za katere se plačuje 5 odstotni davek od prometa proizvodov. Nenaročenih rokopisov in fotografij ne vračamo. Brez dovoljenja urednika ponatis člankov ni dovoljen.

FOTO tedna

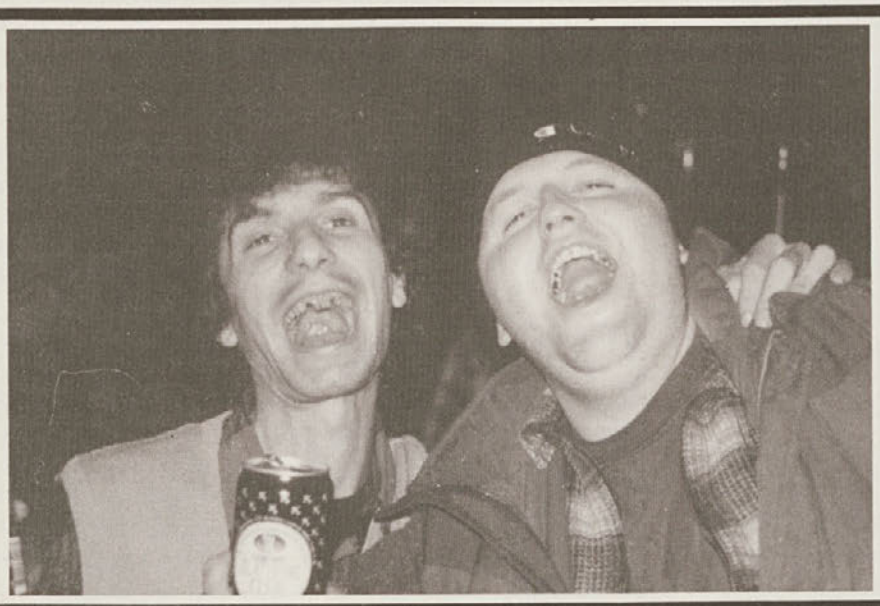

"Jingle bells, jingle bells ..."

Foto: Jure Nagode

Multimedijski projekt Atom

V sredo, 13. decembra, je na OŠ Trbovlje potekala multimedijska predstavitev o projetku Atom - pretresljivi pogled v svet cepitve atoma in njegove alternative. Pripravili so jo predstavniki Greenpeacea za Slovenijo s predstavniki Greenpeacea iz Avstrije ter predstavniki Global 2000. Multimedijski film Atom so prikazali s šestimi video projektorji na 4 metre visokem platnu, kar je dajalo sami predstavitvi še večji občutek resničnosti.

Film se je pričel z razlago o nastanku teorije a atomu. V filmu so prikazali tudi jedrske nesreče. Najbolj so poudarili nesrečo v Černobilu leta 1986, ki je povzročila številne žrtve, degeneracijske posledice ter veliko materialno škodo. Leta 1993 je bilo registriranih 81 dogodkov: trije 3. stopnje, dvanajst 2. stopnje, enaindvajset 1. stopnje, druge pa so izven mednarodne lestvice jedrskih dogodkov. V filmu je bila prikazana tudi možnost nesreče v JE Krško. Film se konča s predstavitvijo Greenpeacea in Global-a 2000. Predstavili so alternativne vire porabe energije s pomočjo sonca, vetra.., in ne z jedrsko energijo, saj ta ni varna in ne poceni.

Srečanje SEG - EKOS

V četrtek, 14. decembra, so se v prostorih Slovenskega ekološkega gibanja v Ljubljani sestali predstavniki Zasavske ekološke skupine - EKOS Zasavje ter predstavniki SEG-a. Pogovarjali so se o novoletnem projektu Konference o okolju, ki bo potekala v Freiburgu. Predstavniki EKOS-a Zasavje in SEG-a bodo na konferenci zastopali Slovenijo.

Generalni sekretar SEG-a **Karel Lipič**, je izrazil željo, da bi v začetku prihodnjega leta v Trbovljah odprli Center za ekološke dejavnosti SEG-a, za kar so se zavzeli tudi člani EKOS-a. Člani SEG-a so predstavili trenutno delo gibanja, zasavski ekologi pa njihovo tekoče delo ter nekaj načrtov. Naslednji projekt, ki ga bodo skupno pripravili, bo ekološki seminar za srednješolce in učence, ki bo potekal februarja prihodnje leto v Trbovljah ali Idriji. Pripravljajo pa se tudi na uradno otvoritev Zasavskega ekološkega centra.

Načrti EKOS-a

Vodstvo Zasavske ekološke skupine je predstavilo program aktivnosti za prihodnje leto. V letu 1996 bodo delovali na naslednjih področjih: organizacija spomladanskega in jesenskega ekološkega seminarja, izpeljava morsko-biološko raziskovalnega tabora v Piranu na MDP in gorsko-ekološkega tabora v Bohinju, organizirali bodo tudi delavnico ob svetovnem dnevu zemlje, 22. aprila. Pripravili bodo tudi štiri večja predavanja na ekološko tematiko, prav tako pa se bodo poskušali posvečati pereči ekološki lokalni problematiki. V letu 1996 načrtujejo sodelovanje z nevladnimi ekološkimi organizacijami v Sloveniji, pomoč pri tem pa je že ponudilo Slovensko ekološko gibanje iz Ljubljane.

Aleš Matko

Boljši premog?

V slovenskih rudnikih, kar je še od njih ostalo, dobro vedo, da kmalu ne bodo nič več štele tone izkopanega goriva, marveč bo pomembna njegova kvaliteta. Ne rečemo, da že doslej marsikaj ni bilo tako, vendar premalokrat. Prihodnje leto bo kakovost v prvem planu. Celoten orkester bo uglašen na to struno; bolj manj, pa tisto dobro. Pravijo, da naj bi leta 1996 nakopali okoli 860.000 ton, v glavnem energetskega premoga. Letošnja produkcija pa bo dosegla kakih 960.000 ton. Še posebej naj bi poskrbeli za premog boljše kakovosti, ki ga odpremljajo za potrebe ljubljanske toplarne, kar pa ne pomeni, da bi zanemarjali skrb za kvaliteto poslanega premoga za potrebe domače termoelektrarne.

Prijetno je slišati tudi, da se letos niso tako zelo ubadali s plačilno nesposobnostjo. Sicer jim te tegobe niso bile prihranjene, vednar vsaj zadnje letošnje mesece ugotavljajo, da se je likvidnost vsaj nekoliko izboljšala, zato malce laže "dihajo". Ali bo temu tako tudi v letu, ki prihaja, je drugo vprašanje. Zagotovo pa z manj zaposlenimi in z manjšim obsegom gospodarjenja resnično utegne biti manj težav tudi z zagotavljanjem denarja, tako za plače, kot za materialne in druge stroške.

Državno podjetje Rudnik Trbovlje-Hrastnik, kot se zdaj imenuje, bo začelo novo poslovno leto z znatno manj zaposlenimi. Ostalo jih bo kakih 1.750, vendar, kot se sliši, je tudi to preveč za nameravano produkcijo. Nekakšen še dosegljivi ali mogoči stalež naj bi se vrtel tam pri 1.500 zaposlenih, kar pomeni, da se bo kolektiv tako zelo osul, kot nikoli doslej. V rudniku resno računajo na postavitev nadomestnega objetka TET 3. Brez tega premogovniku ni zagotovljena nobena perspektiva. Žal so se izjalovila vsa pričakovanja, da bi še letos gradnja nove termoelektrarne prišla na dnevni red parlamentarnega odbora oziroma še prej na nekatere seje drugih teles, kaj šele v državni zbor.

Milan Vidic

Za mamograf

Po podatkih Splošne bolnišnice Trbovlje je za nakup mamografa do 14. decembra 1995 sredstva nakazala:

LB Banka Zasavje d.d. Trbovlje, Trbovlje namesto individualnih novoletnih voščil poslovnim partnerjem 50.000,00 tolarjev.

Do 14. decembra ste tako zbrali že **16.878.098,25 tolarjev.** Splošna bolnišnica Trbovlje se zahvaljuje vsem darovalcem.

Naše okolje

Minuli petek so se v zagorskem Delavskem domu na zaključni prireditvi zbrali sodelujoči v projektu Naše okolje, njihovi starši in prijatelji. Projekt sta vodili predsednica Društva za varstvo okolja v občini Zagorje Natalija Vidergar ter Tatjana Podbregar, vodja Oddelka za okolje in prostor v občini Zagorje, literarni natečaj pa Jadranka Kačič. Projekt so podprli Regionalni center za okolje za srednjo in vzhodno Evropo, Urad RS za mladino, občini Trbovlje in Hrastnik, Studio Moderna, IGM Zagorje in Zasavc, organiziralo pa ga je Društvo za varstvo okolja v občini Zagorje.

V projekt so bili vključeni učenci višjih razredov vseh zasavskih osnovnih šol, tako z rednim kot tudi s prilagojenim programom. Mladi likovniki in literati so ustvarjali na temo narava, najboljši pa so se s svojim nanovo pridobljenim znanjem o okolju in naravi pomerili na regijskem kvizu na sami prireditvi, ki sta jo vodila Karmen Pograjec in Marko Planinc.

T.P.
foto: **Tomo Brezovar**

Rezultati regijskega tekmovanja:

1. mesto: Hrastnik: Sandra Hrovatič, Nina Avbelj in Nenad Petrovič, vsi trije 8. b r. OŠ heroja Rajka;

Zagorje: Jure Grom, 7. b OŠ T. Okrogarja, Mateja Hočevar, 8. b in Marjeta Hočevar 8. a, obe OŠ I. Kavčiča, Izlake;

2. mesto: Trbovlje: Živana Milovančev, 7. a OŠ I. Cankarja, Katarina Žnidaršič, 8. c OŠ Trbovlje; Ana Perpar, 7. a OŠ I. Cankarja;

za nagrado so prejeli knjigo in izlet v Postojnsko jamo.

Zagorjani

Hrastničani,

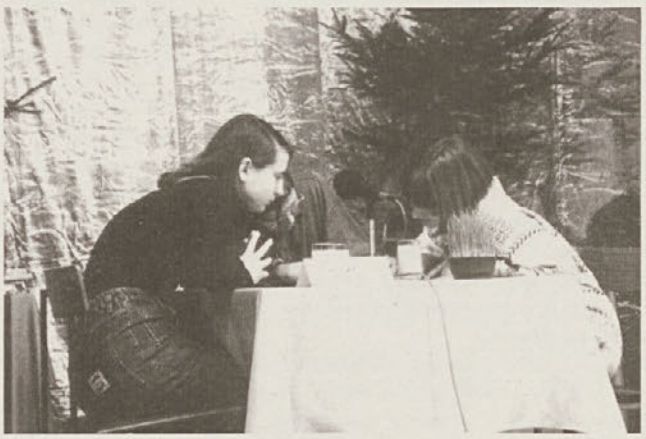

in Trboveljčani

Strokovna komisija

Nagrajeni likovniki: Nataša Resnik, 7. r OŠ T. Okrogarja Zagorje; Franci Podbregar 5.r OŠ I. Kavčiča Izlake; Mišo Kalem, 5. r OŠ heroja Rajka Hrastnik; Tudorica Romina - Romunija in Andrea Laukova - Slovaška;

Nagrajeni literati: Sabina Maček, 7. b OŠ T. Okrogarja, Zagorje; Mojca Cencelj, 7. b OŠ T. Okrogarja, Zagorje; Viktor Drgan, 8. b OŠ Dol; Mateja Drnovšek 8. b OŠ I. Kavčiča, Izlake; Polona Odlazek, 8. a, OŠ Trbovlje; vsi so prejeli enakovredne nagrade.

Smehljaj na otroških ustnicah

Marjan Hlastan je dobri mož iz Trbovelj, bi lahko rekli. Čeprav se je s petnajstimi leti preselil v Celje, na rodni kraj ni pozabil. Je velik ljubitelj otrok. To dokazuje tudi njegova dejavnost v okviru baptistične cerkve. Pred leti je navezal stike z Američani, ki so bili pripravljeni zbirati darila za otroke. Darila deli otrokom širom Slovenije. Vsaj za trenutek pa je osrečil že tudi veliko otrok iz nesrečne dežele - Bosne.

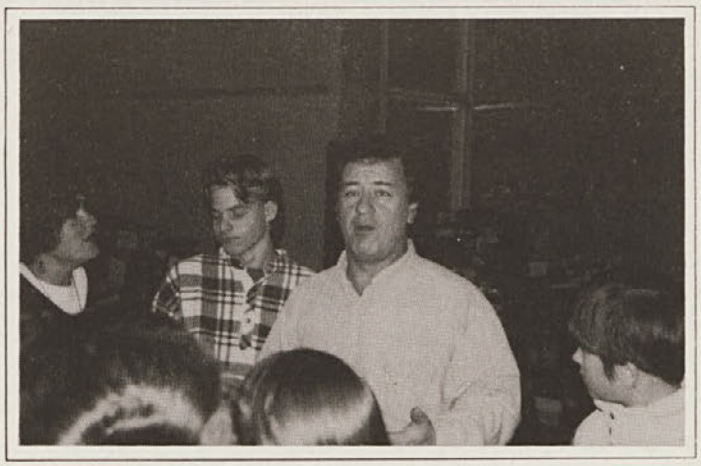

Marjan Hlastan je v Trbovlje pripeljal 640 daril za otroke.

V ponedeljek, 18. decembra, je s svojimi ameriškimi prijatelji prišel v Trbovlje. S seboj so pripeljali 640 darilnih paketov, ki jih je s pomočjo aktivistov Rdečega križa, Zveze prijateljev mladine in učiteljic iz vrtca in osnovne šole delil otrokom.

Kot pravi sam, je Trbovlje nekakšen zakoten kraj v tem smislu, da se tu nič ne dogaja. Zato se je odločil, da razveseli tudi trboveljske otroke. Kot misijonar je deloval v Makedoniji in na Nizozemskem. Pred dvajsetimi leti je kot prvi krščanski glasbenik v Jugoslaviji posnel ploščo. Takrat je tudi navezal prve stike z Američani, bolje rečeno z organizacijo **Samaritan's Purse**, ki ga finančno podpira pri njegovih delih. "Biti kristjan ne pomeni samo govoriti, ampak predvsem nekaj storiti za človeka," pravi Marjan Hlastan.

Razdeljevanje paketov v Delavskem domu Trbovlje je bilo v dveh delih. Najprej so bili na vrsti otroci iz vrtcev, nato še osnovnošolski otroci. Pred razdelitvijo daril, ki so bila zavita v raznobarvni papir, (darila so bila razdeljena glede na starost in spol otroka, vrednost posameznega paketa pa je bila od 20 do 80 dolarjev), so si otroci lahko ogledali nastop dveh deklic in fanta, ki baje prihajajo iz Havajev. Zavrteli so jim tudi risani film, ki govori o Kristusovem rojstvu.

Daril so bili najbolj veseli predvsem najmlajši med njimi. Na podelitvi je bil tudi trboveljski župan Janez Malovrh, ki je prijatelj Marjana Hlastana. Tudi on je pripomogel, da je prišlo do te obdaritve. Marjan Hlastan pravi, da pričakuje nekaj denarja tudi od občine. "Vesel bi bil, če bi občina nakazala vsaj kakšnih 30 do 40 tisoč tolarjev za kritje stroškov prevoza."

Tekst in foto: **Jure Nagode**

DESIDERIO DELLE TUE MANI CHIARE
NELLA PENOMBRA DELLA FIAMMA;
SAPEVANO DI ROVERE E DI ROSE;
DI MORTE. ANTICO INVERNO.

HREPENENJE TVOJIH SVETLIH ROK
V SOMRAKU OGNJA;
DIŠALE SO PO GARDNU IN PO ROŽAH;
PO SMRTI. DAVNA ZIMA.

od jutra 24UR do jutra

RADIO TRBOVLJE
UKV stereo FM 98.1 MHz
Trg svobode 11a, 61420 Trbovlje
tel.: +386 601 26 333, 26 056
21 358, fax: +386 601 26 228

..... IN POTEM PROGRAM MAJ IN VEDNO POMLAD.

RADIO TRBOVLJE 98.1 MHz.

PARLAMENTARJE

Litija - Prejšnji torek je imel občinski svet občine Litija že trinajsto letošnjo sejo. Svetniki so po daljši razpravi sprejeli rebalans proračuna.

V nadaljevanju je, ker je bili nezadovoljen s predlaganim rebalansom, Anton Kovič predložil: Država je zagotovila za komunalne naprave v litijski občini 94,2 milijona tolarjev. Občina pa je dala komunali le 83,2 milijona tolarjev. Zato je predlagal, naj se razlika, 11 milijonov tolarjev, upošteva v proračunu za leto 1996. Fran Černe je dejal, da se na ta način problemi le prenašajo iz letošnjega v naslednje leto. Joža Ocepek je vprašala: Kdo je dobil 40 milijonov tolarjev, namenjenih družbenim dejavnostim, in 1,6 milijonov tolarjev, ki bi jih morala dobiti litijska knjižnica za nakup novih knjig. Marija Tomšič je menila, da bi takšen proračun prejšnja občinska oblast, s katero se ta svet na veliko ukvarja in o čemer ima sedanja koalicija veliko slabega povedati, zavrnila. Stane Černe je še dodal, da litijska občina nima nikakršnega programa za naslednje leto, kar je v naslednjem obdobju lahko pogubno. Rebalans proračuna moramo vseeno sprejeti, saj nas od novega leta loči manj, kot mesec dni.

Po končani razpravi o proračunu so svetniki sprejeli še odlok o zaključnem računu občine. Nato so v prvem branju obravnavali osnutek odloka o javnem redu ter odlok o gospodarskih javnih službah. Spregovorili so tudi o določitvi volilnih enot za bližajoče se volitve v krajevne skupnosti, za katere pa še ne vedo, kdaj bodo, saj je potrebno prej sprejeti odlok o njihovi izvedbi. Že na prejšnji seji pa so svetniki pooblastili župana, da se poveže z ustreznimi organi na državni ravni za pridobitev dodatnih sredstev za sanacijo magistralke ob Savi. Državni zbor jim je namreč v ta namen odobril le deset milijonov tolarjev.

Litijski svetniki pa so se dotaknili tudi zdravstvenih ambulant v Gabrovki in na Dolah. Ambulanti, ki sta bili ponovno odprti na željo občanov in po politični odločitvi 22. septembra letos niso dale željenih rezultatov, glede na število obiskovalcev - pacientov. Ker je obisk v obeh ambulantah zelo majhen, bosta obe odprti isti dan in to v Gabrovki 2 uri in na Dolah 3 ure vse do 15. januarja 1996. Svet bo po prejetju vseh željenih podatkov iz zdravstvenega doma po 15. januarju razpravljal o nadaljni usodi zdravstvenih storitev v Gabrovki in na Dolah.

Za letos litijski svetniki načrtujejo še eno sejo: seznanili naj bi se z osnutkom občinskega proračuna.

M.Š. in R.F.

Trbovlje - Trboveljski svetniki so se 18. decembra sestali na svoji zadnji letošnji seji, kjer so obravnavali osem točk dnevnega reda. Razpravljali so o reba-lansu proračuna občine Trbovlje za leto 1995 in o začasnem financiranju javne porabe v občini.

Javne dražbe za prodajo Doma revirskih in savinjskih borcev na Vrheh sta se udeležila dva ponudnika, in sicer Bojan Praprotnik iz Medvod in podjetje KIIM iz Trbovelj. Izklicna cena je po pogojih razpisa znašala 5.066.867,30 tolarjev, po 46. ponudbi dražiteljev pa je bila izlicitirana zadnja ponudba Bojana Praprotnika, ki je znašala 7.600.000,00 tolarjev.

arhiv

Predsednik trboveljskega sveta Slavko Potrata

Svetniki so na seji spregovorili še o izdaji soglasij k statutu Stanovanjskega sklada in statutom osnovnih šol.

T.P.

Zagorje - Minulo sredo je bila letna tiskovna konferenca občine Zagorje. Na njej so župan, tajnik občine, predsednik občinskega sveta in občinski strokovni sodelavci spregovorili o uspešno in manj uspešno izpeljanih aktivnostih v letu 1995. O njih smo sproti že poročali in vsekakor jih ni bilo malo. Poleg večjih projektov (tržnica, nova telovadnica, prizidek pri domu starejših na Izlakah in v OŠ Ivana Kavčiča, nova knjižnica na Izlakah,...) so letos ogromno postorili tudi na področju cestne in komunalne infrastrukture. Sicer pa se v občini še vedno spopadajo s programom o zapiranju rudnika Zagorje, obveznostmi iz obveznic in splošnega razvoja regije. V slednje se je s programom Phare aktivno vključila Agencija za razvoj.

Tomo Brezovar

Miro Majcen skrbi za razvoj cestne infrastrukture

T.P.

Krajevne vesti

Sanacija ozračja

Trbovlje - V preteklem letu je trboveljska občina v mnogočem uspela izvesti projekt sanacije ozračja, in to kar na dveh ravneh: na področju priključevanja porabnikov na ogrevanje iz mestnega toplovoda ter sanacije toplarne in s tem zamenjave kuriv. V letu 1995 je bilo oz. še bo na toplovodno omrežje priključenih okoli 250 stanovanjskih enot. Občina je tako sofinancirala zunanje razvode in toplotne postaje v stanovanjskih objektih Opekarna 4, 4a, 4b ter na Ulici 1. junija 34, 4a, 34b. V teku priključevanja so tudi objekti na Gimnazijski 22, 22a. Načrtujejo, da bodo v marcu na toplovod priključili še Novi dom 46, 47 in 48. Vrednost vseh del znaša okrog 35 milijonov tolarjev.

R.F.

Trbovlje - Poleg širjenja toplovodnega omrežja se je občina Trbovlje posvetila tudi modernizaciji same toplarne, kjer so zamenjali osnovne kotle. Tako v toplarni dva kotla že obratujeta na plin, dva (ki sta še na trdo gorivo) pa sta pripravljena za hladno rezervo, ob tem ko načrtujejo še manjšega, potrebnega za ogrevanje vode v poletnem času. Celotna investicija je bila dokončana s kreditnimi sredstvi, njihove anuitete pa sedaj močno obremenjujejo tako redno poslovanje Javnega komunalnega podjetja kot tudi sam občinski proračun. Zato v prihajajočem letu na tem področju predvidevajo le najnujnejša vzdrževalna dela, kajti prihraniti bo potrebno sredstva, obenem pa pripraviti dokumentacijo za dokončno rekonstrukcijo Toplarne Polaj - najverjetneje v letu 1997.

R.F.

Trije kilometri

Mlinše - Pred kratkim so v KS Mlinše asfaltirali prve tri kilometre ceste Vidrga - Ravne skupaj s še štirimi odcepi. Krajani so ustanovili gradbeni odbor, ki je uspešno sodeloval skupaj z županom. Zahvaljujejo se mu za izpolnjene obljube, da je bila cesta asfaltirana še letos; hkrati pa tudi vsej občini, ki je pokazala velik interes na krajevnem področju.

Krajani (ki so pred samimi zemeljskimi deli pridobili podpise z lastniki zemljišč in sodelovali s projektantom pri izdelovanju načrtov) so prispevali okrog 9 tisoč kubičnih metrov peska, ostalo pa je primaknila občina.

R.F.

Šesta seja

Čemšenik - V ponedeljek je v KS Čemšenik potekala šesta redna seja sveta krajevnih skupnosti. Med drugimi sta se je udeležila tudi zagorski župan Matjaž Švagan ter načelnik oddelka za gospodarske

javne službe Ivo Vrtačnik. Seznanili so se z načrti, ki so jih uspeli uresničiti v letošnjem letu. Tako so ugotovili, da je zelo aktivno delovalo prosvetno in turistično društvo (pogrešali pa so gasilsko in športno društvo). Seznanili so se s prizadevanji za pridobitev projektne dokumentacije za gradnjo mrliške vežice. V pregledu uresničenih planov pa je še postavitev spomenika ostalim žrtvam druge svetovne vojne pa sanacija ceste od Žage do Rov (z občinsko pomočjo) in asfaltiranje ceste od Brezja do Šentgotarda ter razširitev ceste od Krivica do Gamberka. Ugotovili so, da so krajevne ceste sedaj dosti bolje vzdrževane, tudi z zimsko službo ni nikakršnih težav.

R.F.

330. leto šolstva v Šmartnem

Šmartno - Začetki šolstva v drugem največjem kraju v litijski občini - Šmartnem segajo v leto 1665, ko je začela delovati enorazredna šola v zasebni hiši. Leta 1868 je takratni šolski nadzornik Josip Burger ustanovil prvo šolo v prostorih šmarske mežnarije. Po osmih letih, leta 1876, pa so odprli novozgrajeno šolsko poslopjew v stavbi sedanje pekarne in je služila svojemu namenu vse do leta 1964, ko so se učenci preselili v novo moderno šolo. Zaradi vsako leto večjega števila učencev so sedanjo šolo že trikrat dozidavali in je še vedno premajhna. Danes je na šoli 22 oddelkov s 530 učenci.

Na osrednji slovesnosti ob 330-obletnci šolstva v Šmartnem je poleg šolskea pevskega zbora, ki ga vodi Janko Slimšek, nastopil tudi Slovenski oktet z enim od zadnjih nastopov pred prenehanjem delovanja, in recitatorji.

Po proslavi so si vsi povabljeni lahko ogledali razstavo učencev v novo prenovljenih šolskih prostorih.

M.Š.

Nova stanovanja

Trbovlje - V letu 1995 so v Trbovljah uspeli zgraditi trinajst neprofitnih stanovanj skupaj s poslovnimi prostori na Savinjski cesti 9; obenem so uredili tudi dovoz in parkirišča. Prav sedaj pa je v teku še gradnja nadzidave stanovanjskega objekta Rdeča kapica, kjer naj bi pridobili štiri nova stanovanja.

Za prihodnje leto načrtujejo, da bodo zgradili triindvajset neprofitnih stanovanj v stanovanjsko - poslovnem objektu Gimnazijska 22. S tem bodo tudi zaključili stanovanjski kompleks Vrtnarija - OR 75, IBT.

R.F.

Večnamenska hala

Trbovlje - Kmalu bodo stekle priprave za gradnjo večnamenske športne hale v Šuštarjevi koloniji. Na občini predvidevajo, da jim bo v prihajajočem letu uspelo pridobiti vso projektno dokumentacijo in investicijski program. Želijo in prizadevali si bodo, da bodo z gradnjo pričeli v letu 1997; poprej pa bodo morali, kar se dotika komunalne opremljenosti načrtovanega objekta, pripraviti še samo lokacijo.

R.F.

Vodovod v prihodnje

Trbovlje - V Trbovljah predvidevajo, da bodo v letu 1996 nadaljevali z rekonstrukcijo vodovoda od Zveznega rova do vrtin ob magistralni cesti za Savo. Hkrati naj bi tudi sestavili program pridobivanja novih vodnih virov na področju Partizanskega vrha, pri katerih črpanje (ker gre za gravitacijske vode) ne bo potrebno. Na tem področju pa je predvidena tudi gradnja vodovodov za oskrbo zaselkov s pitno in požarno vodo.

V Trbovljah so položili okoli sto kilometrov vodovodnega omrežja, njegova povprečna starost je med dvajset in trideset let. Načrtujejo, da bi vsako leto opravili za vsaj dva kilometra oskrbovalnih del.

R.F.

Uspešno naprej

Turje-Gore - Predsednik KS Turje-Gore Edi Dominik ugotavlja, da je bilo letošnje leto za njihovo krajevno skupnost zelo uspešno. Vse krajevne ceset so pogramozirali, asfaltirali pa tisto proti Kopitniku in v Fračjem dolu. Nekaj težav imajo le z zimsko službo, ki po besedah krajanov, ne deluje po njihovi volji, čeprav opravlja svoje delo po programu. Pluženje in čiščenje javnih površin je namreč razdeljeno po treh prioritetah, kar pa večini v KS ne ugaja.

Za naslednje leto načrtujejo, da bodo asfaltirali odsek od šole do pokopališča (s tem namenom je potekalo v ponedeljek tudi srečanje predsednikov krajevnih skupnosti) ter levo stran ceste iz Turja proti Kopitniku.

R.F.

Malo načrtov

Podkraj - V KS Podkraj na prihajajoče leto ne gledajo s prevelikim optimizmom. Finančnih sredstev za leto 1996 namreč še niso prejeli, imajo celo nekaj neporavnanih dolgov. Tako načrtujejo le nadaljevanje posodobitve krajevne ceste Kajič - Kreže. Ker gre za finančno zelo zahteven projekt, bodo krajani zadovoljni, če jim bo uspelo uresničiti vsaj tega.

R.F.

Nova komunalna inšpektorica

Trbovlje - Občina Trbovlje je znova uvedla mesto komunalnega inšpektorja. To mesto je z 20. novembrom letos zasedla Juša Burja, ki je bila pred tem dolga leta zaposlena pri Medobčinskih inšpekcijskih službah v Trbovljah. Vrsto in obseg njenega dela določajo zakonski predpisi, občinski odloki, pa tudi sklepi občinskih organov.

T.L.

Avtopralnica

Trbovlje - Pred kratkim je na ulici Dom in vrt pričela obratovati nova avtopralnica. Uredil jo je Dušan Kajzer. Odprta je non-stop.

T.L.

Seminar na SŠEG

Zagorje - Srednja šola za elektrotehniko in gostinstvo iz Zagorja je skupaj s Srednjo strojno šolo Trbovlje preteklo soboto pripravila seminar za učitelje strokovnih predmetov. Pomembna naloga je bila zaupana prav tej šoli zato, ker je trenutno druga tehnično najbolj opremljena v Sloveniji.

R.F.

Ulični okras

Branko Klančar

Že davno odslužen in pred meseci zapuščen fičko na dolski Partizanski cesti je našel svoj mir pod debelo odejo letošnjega snega.

ZASAVC vsak četrtek

Upravičene zagorske zahteve

Danes utegne slovenska vlada na svoji redni seji razpravljati tudi o predlogu sklepov k programu zapiranja treh slovenskih premogovnikov, med njimi tudi zagorskega. Pravzaprav bi morali te predloge uvrstiti na dnevni red seje že prejšnji četrtek. Ker pa so v Zagorju za omenjene predloge k sklepom zvedeli takorekoč tik pred zdajci, so bili prisiljeni prav tako hitro oblikovati nekatere bistvene pripombe, ki so jih posredovali ministrstvu za gospodarske zadeve, ki je bilo predlagatelj omenjenih predlogov sklepov k programu zapiranja, zato je bila točka umaknjena iz seje vlade prejšnji teden.

Bistvo zagorskih zahtev bi takole povzeli: ovrednoteni program zapiranja premogovnika znaša okoli 15 milijard tolarjev. Ministrstvo za gospodarske dejavnosti pa je sodilo, da bo zadoščalo 8,8 milijarde tolarjev, kar je komaj nekaj več kot polovica predlaganega zneska. Pravzaprav so v ministrstvu nekako obšli sredstva za sanacijo in razvoj. Zato ne preseneča oster protest zaradi tega. Ne gre pozabiti, da so v tej občini od vsega začetka zahtevali sredstva za sanacijo zaradi rudarjenja uničenih in močno poškodovanih površin in vsled tega niti ne preseneča ugotovitev, da bi neupoštevanje tistega dela programa, v katerem je črno na belem zapisano, koliko denarja bo za vse to potrebnega, povzročilo občini izjemno hude posledice. Kdo ve, če ne bi celotna strategija sanacije in razvoja šla rakom žvižgat, pravzaprav bi kar lahko zatrdili, da bi Zagorjanom ostal le zaprt rudnik in nič več.

Spričo tega je razumljivo, da z dokajšnjo nestrpnostjo pričakujejo izid današnje vladne seje. Če bo, kot smo dejali v uvodu, problematika prišla na dnevni red. Ugotovimo še to: v torek sta župan in predsednik komisije za spremljanje procesa zapiranja rudnika naredila še en korak v Ljubljani v zvezi s tem. Zato upajo, da vlada ne bo gluha za utemeljene zahteve Zagorjanov.

Milan Vidic

KŠEFTI

TRBOVLJE

Trgovina MONTEKUKULI
Majcenova 4,
Trgovina in usluge
Del.čas.: 7.30 -19.30,
ned.,praz. 8.00-12.00

Vsem bralcem voščimo vesel Božič
24., 25. in 26.decembra bo trgovina odprta
od 8.00 do 12.00 ure.

Trgovina DEŽMAN Trbovlje
JE OD 4.12.1995 DALJE ODPRTA
VSE DNI V LETU
OD 8.00 DO 21.00 URE.

Lions klub

V petek, 15. decembra, so v trboveljskem Lovskem dvorcu pripravili klubski večer Lions kluba Trbovlje, katerega predsednik je **Jurij Kolenc**. Gre za prvo leto njihovega delovanja. Kot je povedal prof. dr. **Stojan Plesničar** je osnovno načelo lionizma služiti narodom, ljudem, ki so v stiski, ki s svojimi napori ne morejo zadostiti potrebam življenja. Končno, vsako dobro delo človeka plemeniti. Tokrat je o zdravstvenem stanju prebivalcev Trbovelj in Zasavja spregovorila dr. **Bosiljka Mičovič**. Kot je ugotovila, so še vedno najbolj pereč problem bolezni dihal (čeprav se je ekološka situacija izboljšala) in bolezni srca. Ugotovila je, da je v Zasavju večja umrljivost, prav tako pa manjša rodnost glede na slovensko povprečje. Podatki so zastrašujoči, zato si bo potrebno prizadevati, da se bo situacija izboljšala. Trboveljske "leve in levinje" čaka še veliko dela, tokrat so za aktivno delo priznanje podelili kiparju **Stojanu Batiču**.

Petra Radovič

AVTOMOTOR CELJE d.d.
DELOVNA ENOTA TRBOVLJE, Savinjska c. 36
tel.: PRODAJA 27 664; SERVIS 27 110; fax: 27 472

LADA SAMARA

LANTRA SEDAN

VESELE BOŽIČNE PRAZNIKE
TER SREČNO VOŽNJO
V LETU 1996.

TRGOVINA **tepi** d.o.o.

Kisovec, Naselje na šahtu 31, tel.: 0601/71 427, tel.fax. 71 827
Litija, Ljubljanska cesta 9, tel.: 061/883 158

- itisoni širine 2, 4 in 5m, tekači raznih širin in vzorcev
- topli podi širine 2, 3 in 4m
- karnise vseh vrst
- zavese domačih in tujih proizvajalcev
- šivanje zaves po naročilu
- barve akril, jupol, barve za les in kovino
- robimo itisone, tekače in razne preproge po ŽELJI
- polaganje, brušenje in lakiranje parketa, plute in ostalih lesenih podov

NOVO
- nova talna obloga - izgotovljen lakiran parket
- pestra paleta tekstilnega blaga meterskega in dekorativnega blaga
- posteljnina

PLAČILO JE MOŽNO NA VEČ OBROKOV.

VABI VAS trgovina tepi v Kisovcu in Litiji.
Vsak dan od 7⁰⁰ do 19⁰⁰, ob sobotah 7⁰⁰ do 13⁰⁰

EUROTRADE

AUDIO & VIDEO TRGOVINA
Prešernova 37, ZAGORJE
Tel.: 0601/61 575

iz programa

* TV SPREJEMNIKI, VIDEOREKORDERJI
*HI-FI KOMPONENTE, GLASBENI STOLPI
* HI-FI ZVOČNIKI
* AVTOAKUSTIKA - brezplačna montaža

znanih proizvajalcev

SONY, TECHNICS, DENON, KENWOOD

DEMONSTRACIJA:

DOLBY SURROUND PROLOGIC

UGODNI KREDITNI POGOJI!

Delovni čas: 9.00 - 12.00
15.00 - 19.00
sobota: 9.00 - 13.00

Mercator
Splošno trgovsko podjetje Hrastnik, d.o.o.
HRASTNIK, TRG FRANCA KOZARJA 1

UGODNO znižanje cen avtomateriala!

KJE?

V BLAGOVNICI ETAŽA 2

DO 30%

ZA VSE REZERVNE DELE ZASTAVA, YUGO, LADA.

se priporoča **STP HRASTNIK**

RENT - A - CAR, AVTOKLEPARSTVO, AVTOVLEKA, AVTOLIČARSTVO, PRODAJA BARV

GlasTrit

Roman Kržišnik Selo 65, Zagorje, Tel.: 0601/63 399

Želimo vam prijetno praznovanje in srečno novo leto 1996.

Pisma bralcev

Zasavc objavlja odmeve na prispevke v časopisu in mnenja bralcev o življenju in dogajanju v Zasavju. Nepodpisanih pisem ne objavljamo. Dolžina pisem je zaradi prostora omejena na največ 30 tipkanih vrstic. Uredništvo si pridržuje pravico skrajšati tekst ali pa objaviti daljšega, če oceni, da bi s skrajšanjem preveč okrnili zanimivo vsebino.

Kdo je ustanovitelj Doma starejših občanov na Izlakah

V 44. številki Zasavca je bilo napačno objavljeno, kdo je ustanovitelj Doma starejših občanov na Izlakah. Iniciator gradnje doma je bilo Društvo upokojencev Zagorje pod vodstvom predsednika Lojzeta Zupana. DU je iz sredstev 4 odstotke za gradnjo stanovanj prispevalo finančna sredstva. Za sprejem samoprispevka je na Občinski skupščini bil predlagatelj tudi DU. Ker nas tudi nekateri politični funkcionarji niso hoteli razumeti in so nasprotovali gradnji doma. Z obrazložitvijo na Občinski skupščini je bil sprejet predlog DU za samoprispevek. K gradnji je poleg samoprispevka in pokojninskega sklada za svoj delež prispevala tudi stanovanjska skupnost. Ker je Zveza Borcev Izlake tudi prispevala svoja finančna sredstva namesto spomenika borcem, padlim v NOV, smo se takrat odločili, da dom nosi ime po prvoborcu Poldetu Eberlu.

S sklepom takratne Občinske skupščine je bila gradnja doma na Izlakah na drugem mestu prioritetne liste, na prvem mestu pa dograditev zdravstvenega doma. Ker pa zdravstvo ni imelo finančnih sredstev, se je gradnja doma začela takoj, ker je DU sforsiralo takoj finančna sredstva. Iz samoprispevka je bilo zbranih 66,6, iz 4% ZPIZ-a pa 33,4%.

Socialno skrbstvo pa nam je izdalo, koliko je interesentov za v dom. S temi podatki smo potem tudi nastopali z zahtevkom na Občinski skupščini. Tudi z lokacijo, kjer bo dom stal, so bile težave. Z nekaterimi se niso strinjali lastniki hiš, z oddaljenimi pa ne DU. No, in dokončna lokacija je bila potem soglasno sprejeta, kjer sedaj dom stoji.

Sreča nam je bila naklonjena in se nam je posrečilo, da je Dom zgrajen na tem prelepem kraju Izlake. Tako so sedaj zadovoljni občani (krajani), uslužbenci v domu, najbolj pa naši varovanci, saj stanujejo tam, kjer se razvija vsakodnevno življenje.

Sama potreba funkcionalnosti pa je kmalu pokazala, da je dom premajhen, kljub temu, da je bil zgrajen za 120 postelj. Tudi za dograditev fizioterapevtskega centra so šla sredstva zopet iz 4% sklada ZPIZ-a.

Predsednik DU Zagorje
Lojze Zupan

Božično praznovanje začetka novega življenja

Čeprav je moč rojstva velika, se ob vsakoletnem praznovanju dogaja isto: malo prijetnosti, nekaj izrabljenih, vljudnostnih besed, nekaj bogatih daril v skrbi, da se kasneje zanje zahvalimo, čeprav bi nam bilo ljubše, da nismo ničesar prejeli. Potem vse po starem. A vseeno ne moremo mimo dogajanja, ki ga povzroča čas božiča.

Naj te dni skrivamo svojo prizadetost? Naj se z ostalimi vključimo v proslavo božiča, kar se še najbolj obnese, če zatajimo razpoloženje svojega srca? V teh dneh lahko poleg toliko drugega napravimo še nekaj. Mislim na razmišljanje, kaj božič v resnici pomeni. To večkrat zanima tudi neverujoče. Pri vsej puhlosti življenja se spraševujemo, ali je možno najti neverjetno odločnost, da človek ne glede na svojo opredeljenost, na božič prizna pravi Božič. Odločnost, ki priznava, da ima življenje smisel.

Božič nam je dal Bog, ne da bi nas vprašal. Lahko sprejmemo ali zavrnemo nedoumljivo Luč, ki vse osveti, napravi vidno. Naše življenje navdaja Skrivnost, ki nas vedno znova sili, da vanjo usmerjamo svoj pogled, čeprav sama molčí in žari. Tako se sredi trezne vsakdanjosti življenja srečujemo s skrivnostjo, ki brezpogojno biva, ki vse utemeljuje, ne da bi na njej sami bil temelj potreben. Ta skrivnostna Luč je vedno navzoča, a se stalno nedosegljivo izmika. Mi jo imenujemo Bog. Neimenovano vedno in povsod vodi naše življenje, kar pa ni ostanek še nepojasnjene stvarnosti, ampak je tisto, ki se ne zmanjšuje s še tako velikim napredkom človeškega znanja. Če sprejemamo življenje tega mišljenja, smo že na pol poti pogovora z Bogom. Mnogi to storijo celo ko mislijo, da ne poznajo Boga in to tudi tedaj, ko se ga v nemem spoštovanju ne upajo omeniti. On je blizu, ne samo daleč. On neobsežno napolnjuje neomajna človeška vprašanja. Če nas ta Skrivnost objame, potem je to za nas božič. Je tisti božji prihod, o katerem krščanstvo izpoveduje, da se dogaja v človeku, ki se Bogu ne odtujuje. Če gre po božiču vse tako, kot prej, vseeno ostane spoznanje, da nas je Bog sprejel.

Po svetu se na božični praznik prepeva: Sveta noč, blažena noč. Ni slučajno določeno, da se že od 4. stoletja naprej ta praznik rojstva obhaja v času, ko v naravi tudi sonce nekako znova začenja svojo pot, na dan, ko so pogani praznovali rojstvo nepremagljivega boga sonca.

Tako je Bog izšel iz čudovite luči, v kateri prebiva in prišel do nas. Tiho je stopil v kočo našega zemeljskega življenja. Začel je tako, kakor mi začenjamo, ubog, ogrožen, kot otrok. On, ki je neskončna bodočnost, ki jo sami ne moremo doseči, on je prišel k nam, ker drugače mi ne bi našli poti do njega. Tisti, ki v tej noči prisluhne božji bližini, ki govori s svojim molkom, ta praznuje božič tako, kot je prav.

Jože Čampa

LISCA
FASHION

Vsem bralcem
Zasavca
vesele
božične
praznike
in srečno
novo leto

KOLEKTIV LISCE

Krajanom naše
krajevne skupnosti
želimo vesele
božične praznike
ter srečno in uspešno
novo leto 1996.

SVET KS JOŽE MARN
ZAGORJE OB SAVI

Rado Fele

Za tisoč le ena ura?

Cankar je v svojega Kurenta položil prošnjo: "Ne mudi se predolgo, ti svetla zarja! Glej, oko, razveseli se in upaj - ali se ne drami zarja na izhodu?" In glej: zarja, ki se je dramila v začetku stoletja, je v svojem polnem veličastnem sijaju zasvetila komaj pred nekaj leti. Slovenski narod se je prebudil in jasno ter glasno pokazal, kdo je na tej krpici zemlje gospodar. Toda narod, kam gre danes tvoja pot? Zakaj si prodal svojo dušo v prid materialističnim dobrinam? Zakaj zopet samo čakaš, da bodo stvari dozorele, raje bežiš, moliš, jadikuješ, veseljačiš, se omamljaš, odkrivaš spomenike, globokoumno govoriš...in ničesar ne storiš? Kaj ne veš, da boš zapisan na suženjstvo še vnaprej, če boš ostal pasiven, če ti bo zadoščala le omama, namesto da bi se spoprijel s križi in težavami? Kaj ne veš, da si obsojen na propad, če boš samo bežal, namesto da bi se postavil po robu vsem črno črnim sencam, ki stegujejo umazane roke (z zlato zapestnico v zapestju) po tvojem in samo tvojem ozemlju? Kaj ne veš, da te bo vzela smrt, če se boš zatekal k pokori, namesto da bi vzel usodo v svoje ožuljene roke in si nehal ustvarjati iluzij v "deveti deželi"? Kaj ne veš, da boš pokopan, če tvoje prazne in mrtve hiše ne bodo oživele, če boš še naprej poslušal nesmiselne besede svojih slavnostnih govornikov: "Slovenski narod, siromak nad siromaki! Tvoja zgodovina je zgodovina tisočletnega trpljenja. Ubog si bil in ubog ostaneš, suženj si bil in suženj ostaneš; to je tvoja sodba, nepreklicna, neizpremenljiva!... In kadar nekoč pogineš od vsega hudega, bo tvoja smrt, kakor je smrt obnemoglega delavca - brez tolažnika pojdeš na oni svet, tvoja poslednja postelja bo jarek ob cesti!...". Vstani, razmisli, osvesti se; zavedaj se, da s svojim moralnim razkrojem celo pospešuješ narodni propad v trenutku, ko sicer še "žarko sije mesečina, toda izza tujih gora se dviga senca tako mogočna, da bo kmalu zatemnila vse nebo. Sama smrt je, črna in gola, na glavi ima veseljaški klobuk. S silnimi koraki bo prav kmalu šla od hriba do hriba, v levici bo zibala gosli, v desnici bo držala lok. In njena pesem bo kakor posmehovanje ubogim, zaničevanje žalostnim, zasramovanje upajočim. Trdo bo šla od hriba do hriba in njene noge bodo do kolen oškropljene od nedolžne krvi... Tisoč plahih oči bo strmelo vanjo, tisoč prestrašenih src molilo. Njihove oči bodo gledale žalostno in solza za solzo bo kapala iz njih. Lica bodo obledela in mraz bo segel v srce. Hladen veter bo zapihal od severa, zamolklo bo v gozdovih zabučalo..." Takrat bodo obrazi pokleknili, udarili s čelom na sivi kamne in zaslišalo se bo tisočkrat tisoč glasov: "Zemljica, zemljica, mati! Če nimaš kruha, daj mi kamen; še ob kamnu bom prepeval!"

Slovenski narod, ugasni sonce, ki na vzhodu že "brusi svojo mesarsko sekiro", sicer se bo ura tvoje svobode zopet spremenila v tisočletno uro pogubljenstva. Stori tako in hitro "bo minila polnoč". "Glej, oko, razveseli se in upaj - ali se ne drami zarja na izhodu?...

ALBOR. EL HORIZONTE
ENTREARBE SUS PESTAÑAS
Y EMPIEZA A VER. QUE? NOMBRES.
ESTAN SOMBRE LA PATINA

ZGODNJA URA. OBZORJE
NA POL ODPIRA SVOJE VEKE
IN ŽE GLEDA. KAJ? IMENA.
NAPISANA SO NA PATINI

od jutra 24UR do jutra

DE LA COSAS.
RADIO TRBOVLJE
98.1MHz

STVARI.
RADIO TRBOVLJE
98.1MHz

RADIO TRBOVLJE
UKV stereo FM 98.1 MHz
Trg svobode 11a, 61420 Trbovlje
tel.: +386 601 26 333, 26 056
21 358, fax: +386 601 26 228

HRASTNIŠKI OBRTNIKI ŽE 25

V Hrastniku so odmevno proslavili 25. obletnico organiziranega delovanja hrastniških obrtnikov v stanovski organizaciji. 7. decembra so otvorili nove prostore območne obrtne zbornice, 14. decembra so odprli razstavo, 16. decembra pa so se sestali na letnem odboru.

Obnovljeni sedež območne obrtne zbornice Hrastnik.

Na razstavi obrti in podjetništva so bili številni obiskovalci presenečeni nad kvaliteto in pestrostjo izdelkov domačih obrtnikov.

Med prvimi obiskovalci razstave sta bila hrastniški župan Leopold Grošelj in občinski tajnik Janez Kraner. Najdlje sta se zadržala pri stojnici podjetja Emens in si pozorno ogledala grafe gibanj tečajev tujih valut in delnic.

LET V STANOVSKI ORGANIZACIJI

Obiskovalci razstave so lahko izpolnili kratek vprašalnik in se tako vključili v žrebanje bogatih nagrad. Prijazni kosmatinec na fotografiji pa verjetno ni računal na barvni televizor, satelitski sprejemnik ali kakšno drugo bogato nagrado. Morda le na kakšno mastno kost.

Na letnem zboru so najbolj zvestim članom podelili priznanja. Zlato priznanje je za več kot 30 let zvestobe obrtništvu prejel mojster čevljar Drago Ostrovršnik.

Fotoreportaža: Branko Klančar

Letnega zbora sta se udeležila tudi predsednik obrtne zbornice Slovenije Miha Grah in generalni tajnik Anton Filipič. Hrastniški zbornici in njenemu predsedniku Franciju Mausserju sta izročila srebrno plakato OZS.

Franc Mlakar
Veliki cilji terjajo velike napore

Skoraj poltisočletna prisotnost župnije v Trbovljah je dogodek, ki zasluži vso pozornost, je v pogovoru poudaril trboveljski župnik Franc Mlakar, in dodal, da se ob koreninah svoje vernosti hkrati oplajamo za sedanje in prihodnje poslanstvo. Tudi prazniki so sad tradicije in kulture. Zato prižgimo luč v svojih srcih, da bomo videli samo dobra dela, lepe stvari in prijaznost ljudi.

Denisa Huber

Župnik Franc Mlakar

Župnija svetega Martina v Trbovljah letos obhaja 450-letnico delovanja. Krščanstvo pa je v tej dolini prisotno že približno osem stoletij. (Trboveljsko cerkev so prvič omenili v urbarju v letih 1265 - 1267.) Kako ste počastili ta praznik?

450-letnica župnije v Trbovljah se nam zdi dolga doba, zato smo jo skušali primerno praznovati. Obstoj župnije v Trbovljah z gotovostjo beležimo od leta 1545, ko je cerkveni vizitator obiskal našo krščansko skupnost in vizitiral župnijo Trbovlje. To je najstarejši dokument, ki tukajšnjo krščansko skupnost že imenuje župnijo. Jubilej župnije smo skušali zaznamovati z različnimi dogajanji. V začetku leta smo pripravili priložnostno molitev za župnijo in jo skozi vse leto molili v cerkvi in doma. Ob koncu junija smo povabili vse še živeče duhovnike, ki so tu delovali. Srečanje je bilo lepo in za marsikoga priložnost, da se po dolgih letih sreča z znancem. V prvi polovici oktobra je bila v župniji štiridnevna duhovna obnova, ki je imela namen poglobiti krščansko zavest. Sklepno praznovanje jubilejnega leta je bilo ob Martinovi nedelji. Pred nedeljo smo pripravili tri večere s kulturno, izobraževalno in molitveno vsebino. Slovesna božja služba našega škofa dr. Franca Krambergerja in blagoslovitev novega župnijskega doma je pomenilo zaključek jubiljenega leta. V spomin na 450-letnico župnije smo pripravili zbornik, ki prikazuje zgodovino kraja in župnije, naše cerkve, kapelice in križe.

Kaj sploh zajema pojem župnija in kakšno je njeno poslanstvo?

Župnija je skupnost katoliških vernikov, ki živijo na določenem ozemlju in imajo od škofa postavljenega duhovnika - župnika. To občestvo ni samostojna skupnost, ampak je sestavni del škofije in preko nje vesoljne Cerkve. Poslanstvo župnije moramo gledati v luči Jezusovega poslanstva. Njegovo življenje in delo je bilo v službi človeka. Tako je tudi naloga župnije, da služi človeku v njegovih duhovnih in telesnih potrebah. To se kaže v tem, da se v župniji oznanja Kristusov evangelij in posredujejo duhovne vrednote in načela življenja. Župnija v ljudeh prebuja čut za solidarnost, da vršimo karitativno dejavnost. Cerkev po službi duhovnika v župniji spremlja človeka od rojstva do smrti in omogoča ljudem srečanje z Bogom po zakramentih. Žal nekateri poznajo dejavnost župnije in duhovnikov samo po obnovitvenih delih. Skrb za ohranjanje in gradnja objektov je potrebna, da bi mogla župnija koristiti ljudem, ki pri nas iščejo pomoč.

Katera območja zajema trboveljska župnija?

Župnija Trbovlje obsega mesto Trbovlje in okoliške vasi. Do leta 1936 je v našo župnijo spadal tudi Hrastnik z okolico. Tega leta pa je bila v Hrastniku ustanovljena samostojna župnija. Po številu prebivalstva in po geografski razsežnosti spada naša župnija med največje v Sloveniji. Iz popisa prebivalstva iz leta 1991 je znano, da na ozemlju naše župnije živi skoraj 19.000 prebivalcev, pripadnost katoliški veri pa je izrazilo nekaj nad 50 odstotkov prebivalcev. Na ozemlju sedanje župnije stoji pet cerkva. Poleg župnijske cerkve sv. Martina so še naslednje podružnice: sv. Križ v Retju, sv. Miklavž v Lokah, sv. Marko na Ostenku in sv. Katarina v Čečah.

Pastoralno delo mora biti v veliki župniji decentralizirano.

Namen župnije je služiti vsem, ki želijo v krščanski veri najti smisel življenja in pomoč za kvaliteto bivanja. Zaradi tega mora biti pastoralno delo v tako veliki župniji decentralizirano. Že v času Jožefa II. (1787) je bila pri sv. Katarini ustanovljena samostojna pastoralna enota. Ob koncu 19. stoletja se je pojavila potreba po pastoralnem centru v južnem delu mesta, žal tam še danes ni primernih prostorov. Pastoralno delo v treh enotah, kakor se danes vrši, je potreba, ki so jo zaznali že naši predniki in jo skušali udejanjiti.

Prizadevanja za gradnjo nove cerkve so stara več kot 100 let.

Ko smo pripravljali zbornik župnije, smo ugotovili, da prizadevanja za novo cerkev v južnem delu mesta segajo že v konec prejšnjega stoletja. Ob koncu dvajsetih let tega stoletja je župnija s pomočjo Vincencijeve konference kupila zemljišče za novo cerkev in druge prostore, ki bi služili socialno ogroženim. Leta 1935 so bili končani in potrjeni vsi načrti. Gradnjo je zaustavila druga svetovna vojna. Po vojni je bilo cerkveno zemljišče nasilno odvzeto in uporabljeno za druge objekte. Ob koncu leta 1985 smo se pričeli pogovarjati s takratnim občinskim vodstvom in opozorili na potrebo po novi cerkvi. Ker ni bilo dejanskih uspehov, smo leta 1990 s pomočjo škofije kupili staro Mestnikovo hišo na Ulici 1. junija s pripadajočim zemljiščem, kot parcelo za novo cerkev. Izgledalo je, da bomo dobili ustrezno dokumentacijo za gradnjo. Strokovna komisija, ki jo je imenoval izvršni svet občine Trbovlje je leta 1992 potrdila našo lokacijo kot najboljšo med možnimi. Po naročilu komiteja za urejanje prostora in varstvo okolja smo predložili štiri variante za novo cerkev; diskusija lokalnih arhitektov je pokazala, da bi cerkveni objekt oplemenitil prostor v mestu. Vse je kazalo, da bo stvar dobro stekla. Ko pa je zadeva prišla pred skupščino, ni bila sprejeta. Obakrat je manjkalo le majhno število glasov.

Kje se torej zatika?

Vedno bolj se čuti, da je vzrok zatikanja politične narave. Strokovnih argumentov proti gradnji cerkve na naši lokaciji ni, vsaj nam jih ni nihče predložil. Znano pa je, da bi cerkev na tej lokaciji nekatere motila, zato menijo, da je treba iskati novo lokacijo, kjer naj bi cerkveni objekt in dejavnost v njem vsi sprejeli. Kolikor nam je znano, je občina zopet imenovala neko strokovno telo, ki išče lokacijo.

Neustrezna arhitekturna zasnova je torej zgolj izgovor za pretvarjanje in zavlačevanje.

Prvi osnutek je bil prikazan kot neustrezen za izbrano lokacijo. Sedaj se kaže, da je bilo vse skupaj le izgovor za zavlačevanje. Cerkev kot institucija sprejema tudi nove oblike arhitekturnega izražanja, vendar želimo imeti objekt, ki bo tudi na zunaj izražal svojo namembnost in hkrati obogatil mestno podobo. Zaradi tega smo kot glavnega projektanta prosili ing. arh. dr. Jožeta Marinka, ki je v Sloveniji projektiral že nekaj cerkvenih stavb. Menimo, da bi bila njegova zamisel ob sodelovanju domačih strokovnjakov sprejemljiva tudi za Trbovlje.

Ali bi bila to nova župnijska cerkev?

Sedanja cerkev sv. Martina ostane še naprej župnijska cerkev in verjetno še nekaj časa sedež pastoralnega dela. Razmišljamo pa, da bi ob novi cerkvi nastal pastoralni center oziroma župnija. Župnija je namreč občestvo ljudi, ki se poznajo, so povezani in delujejo kot skupnost. Tega ni mogoče doseči v veliki župniji, kjer so si ljudje tujci. Naša župnija je po številu krščenih (okoli 10.000) prevelika za globjo medsebojno povezanost župljanov. Nova cerkev in dejavnost v njej nikakor ne pomeni vsiljevanje vere tistim, ki tega ne želijo, hoče pa pomagati ljudem, da bi bili bolj povezani in imeli na voljo več pobud za notranje bogato in

ustvarjalno življenje. Kristjani Trbovelj smo upali, da bomo v jubilejnem letu župnije le zagledali zeleno luč za gradnjo nove cerkve. Žal ob koncu leta ugotavljamo, da smo brez konkretnih rezultatov. Kljub temu upamo, da bomo na temelju dialoga in strpnosti pridobili potrebna dovoljenja za gradnjo in mogli uresničiti to, do česar imamo pravico.

Kdo bo denarno podprl gradnjo nove cerkve?

Investitor nove cerkve bo župnijski urad, kar ne pomeni, da bomo mogli verniki tukajšnje župnije financirati objekt. Potrebna bo širša pomoč, ki jo pričakujemo s strani škofije, naših zdomcev, drugih ljudi in ustanov, ki bodo pripravljeni podpreti ta človekoljubni projekt. Nekaj sredstev pričakujemo od denacionalizacije, saj tudi odvzeto cerkveno premoženje sodi lastniku. Odveč je strah tistih, ki se bojijo nasilnega zbiranja sredstev, takih metod se Cerkev ne bo posluževala. Seveda se močno zavedamo bremena, ki si ga nalagamo z gradnjo nove cerkve, vendar je potreba tako jasna in nagib tako plemenit, da se podajamo na pot gradnje. Naši predniki niso bili bogataši, pa so zgradili veliko svetišč, ki so vsem dobromislečim dragocena kulturna dediščina. Zakaj mi ne bi bili sposobni storiti nekaj podobnega?

Pred dobrimi štirimi leti je bila ustanovljena župnijska Karitas Trbovlje. Kakšne so njene naloge?

Cerkev ima po svojem poslanstvu dolžnost in pravico dobrodelno delovati. Tega se zaveda skozi vso zgodovino. Ni mogoče biti resničen kristjan brez čuta za dobra dela. V času komunizma je bilo Cerkvi prepovedano organizirano karitativno delovanje, kar je v kristjanih povzročilo odtujenost za karitativnost. To ne pomeni, da verniki nismo pomagali ljudem v težavah, le odvadili smo se na organiziran Karitas. S prihodom demokracije je ta možnost spet dana, zato smo leta 1991 ustanovili Karitas. Pri nekaterih je veliko dobre volje, zato smo kljub pomanjkanju primernih prostorov in finančnih sredstev naredili veliko dobrega. Beseda Karitas pomeni ljubezen, ki se izraža v dobrih delih. Karitas ne vidi in ne sme videti samo materialne stiske ljudi. Prostovoljci pri Karitas se morajo srečati z ljudmi v duševnih stiskah, sočloveku podarjajo nekaj svojega časa, zato obiskujejo osamljene in strežejo tistim, ki so brez svojcev. Naloga je tudi vzgoja za nesebično življenje, za karitativno držo. Vse delo pri Karitas je namreč brezplačno.

V trboveljski župniji ste že od leta 1983. Kako ste se vživeli v kraj in ljudi?

Duhovniki ne izbiramo sami delovnega mesta, ampak smo na razpolago škofu, ki je naš predstojnik. Tega

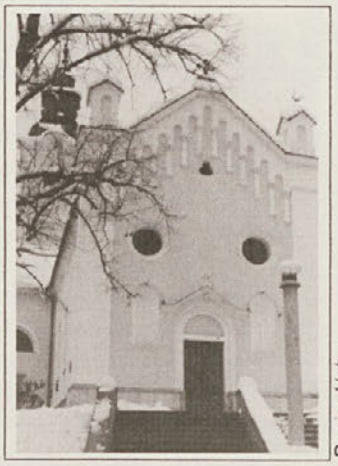

Denisa Huber

Cerkev sv.Martina v Trbovljah

se kot duhovnik zavedam, zato sem v Trbovlje prišel po dekretu mariborskega škofa. Ko sem zvedel za to delovno mesto, sem se počutil nemočnega ob nalogah, ki so v tako veliki župniji. Kljub vsemu skušam s sodelavci narediti nekaj lepega in dobrega za ta kraj in ljudi. Res pa je za opravljanje duhovniških nalog tukaj, potrebno več dela kot marsikje drugje. Taka je tudi ocena drugih kolegov. Kot človek in duhovnik se skušam vživeti v značilnosti kraja kolikor je mogoče,

župnijski arhiv

Maketa nove cerkve

čeprav ni vedno tako, kot bi si ljudje želeli.

Ste skozi leta opazili spremembe, v odnosu ljudi do vere?

Čutiti je nekaj več sproščenosti, čeprav je še večkrat prisoten strah, ki je bil ljudem vcepljen v času ideološkega enoumja. Še se najdejo taki, ki se počutijo nelagodno, ko je treba v javnosti pokazati versko prepričanje. Za normalizacijo bo še potreben čas. Vendar je čutiti tudi novo miselnost. K verouku prihajajo otroci iz družin prosvetnih delavcev in delavcev v državnih službah. Pri bogoslužju videvam ljudi, ki so prej hodili k maši drugam, ali pa si zaradi miru niso upali. Z veseljem lahko povem, da je v župniji katehumenat za odrasle, ki v otroštvu niso imeli možnosti spoznati krščanstvo, sprejeti zakramente.

Vere ni mogoče meriti s človeškimi merili, jo izražati s številkami, zagotovo pa je pomemben podatek, koliko občanov se je pri popisu prebivalstva iz leta 1991 izreklo za katoličane?

Po zadnjem popisu je v naši občini 56 odstotkov prebivalcev katoliške vere. Slovensko povprečje je veliko višje - 72 odstotkov. So pa kraji in področja, kjer je prebivalstvo v večini ostalo katoliško. V Zasavju in na Primorskem je ta odstotek precej nižji. Razlogi so različni: zgodovinske okoliščine, večje število priseljencev iz južnih republik, ki so prinesli svoje versko prepričanje. Pravilno je, da znamo drug drugega sprejeti, spoštovati in se truditi za strpnost. Veliko je vrednot, ki so nam skupne in na temelju teh moramo delati za srečo drug drugega.

Se vam zdi, da je duhovnost danes postala nekakšna moda? Kaj menite o različnih duhovnih sektah?

Zanimanje ljudi za duhovnost ni moda današnjih dni. Vsa zgodovina človeštva je prepletena z vernostjo. Vera je tako stara kot človeštvo. Tudi danes večina ljudi veruje v Boga in prepričan sem, da bo tako tudi ostalo. V človeku je nekaj najglobjega, da veruje v Boga, da je zmožen vzpostaviti stik z Bogom. Ateizem z vsemi posledicami človeka ne zadovolji. Mislim, da je to spoznanje mnoge privedlo do ponovnega zanimanja za vero in iskanja duhovnosti. Sad tega iskanja je razcvet raznih sekt in duhovnih gibanj. Tu je treba ločiti. Z duhovnimi gibanji označujemo vernike v okviru Cerkve, ki sprejemajo isto doktrino in disciplino. Večina teh gibanj želi pomagati ljudem k poglobitvi verskega življenja. Sekte pa so skupine vernikov, ki nimajo nič skupnega s krščanstvom, ali pa imajo krščansko oznanilo prilagojeno tako, da se sploh ne more več imenovati tako. Poznamo New Age, razne vzhodnjaške sekte... Morda je širjenje sekt tudi neka moda, vendar menim, da je pripadnost tem skupinam bolj izraz človekovega iskanja na najglobja vprašanja življenja.

Adventni čas je čas notranje (duhovne) in zunanje priprave na Božič. Lahko kaj poveste o pomenu priprave in o samih praznikih?

Adventni čas spada med krepke čase cerkvenega leta. Namen adventa je duhovna priprava na praznik Kristusovega rojstva, ki se vrši ob poglobljenem bogoslužju, dobrih delih in obnavljanju pristnih medčloveških odnosov. Ob prizadevanju za notranjo preobrazbo je tudi zunanja vidna priprava na praznike. Tudi ta oblika priprave pripomore k notranji ubranosti in jo spodbuja. Doživetje božiča je odvisno od pristnega in globoko doživetega adventa. To je namreč čas notranjega pričakovanja, da se človek sreča z Bogom, ki je v Kristusu postal človek.

Se vam zdi, da so božič in ostali prazniki preveč skomercializirani, da je preveč poudarka na zunanji pripravi - na dejstvu imeti, ne pa na biti?

Človek je vedno nagnjen k temu, da ga bolj pritegne imetje, ki ga trenutno zadovolji. Nazadnje pa občutimo, da je bolj pomembno biti to, kar doživljamo v svoji notranjosti. Zato gotovo ni pametno, da se krščanski prazniki zvotlijo in spremenijo v dneve nakupovanja. Stvar je treba ohraniti v pravih mejah.

Kaj bi dejali Zasavčanom ob božičnih praznikih?

Vsem bi želel, da bi božič doživeli kot lep praznik. Razumem, da ga bomo doživljali vsak na svoj način. Vsi, ki pa ga bomo praznovali, bomo lahko našli neko stično točko - veselje ob rojstvu, ob novem življenju. To je tisto, kar nas lahko druži. Vsem Zasavčanom bi ob božiču zaželel, da bi začutili veselje do življenja, do družinskega življenja, da bi vsem uspelo v krogu družine ustvariti toplo in prijetno vzdušje.

Kakšno pa bo prihajajoče leto za trboveljsko župnijo. Imate kakšne skrite želje, načrte?

Odločamo se za nabavo novih orgel, kar bo zahtevalo veliko sredstev in napora, vendar menim, da bi bile nove orgle za naše mesto tudi kulturna pridobitev. Lahko bomo izvajali koncerte in druge kulturne prireditve. Še naprej pa si bomo z vodstvom občine prizadevali, da bi premaknili gradnjo nove cerkve z mrtve točke, da bo enkrat postala resničnost.

Denisa Huber

Lovska družina Zagorje

LD Zagorje bo prihodnje leto praznovala svojo 50. obletnico. Urbanizacija vse bolj zmanjšuje lovišča, vse manj pa je tudi divjadi. V družini je 49 članov, katerih povprečna starost je okoli 60 let.

Lovci ugotavljajo, da je med mladimi vse manj zanimanja za lovstvo. Najbrž se je med ljudmi precej razširilo govorjenje o tem, da so lovci streljači in ubijalci. Toda to še zdaleč ni tako. Lovec mora biti človek z dušo in telesom ter ne kdo, ki ima preveč denarja ter potem vlaga v svoje ekstravagantne užitke in lovi po Afriki, Ameriki ali Aljaski. Lovci so tisti, ki živijo z naravo, jo dobro poznajo.

"V našem lovišču je vse manj divjadi," je povedal **Egon Casagrande**, podpredsednik LD Zagorje. V njihovem lovišču so jerebice zelo redke, fazan je ostal le v avtohtoni pasmi, umetno naseljevanje se je izrodilo in tudi zajcev je vse manj. Zanimivo pa je, da se pri njih nahaja gams, kar je za naše kraje nenavadno. Prehodno pride v njihove kraje tudi kakšen divji prašič. Pretežna divjad je srnjad, najdejo pa tudi jazbece, kune belice in ujede.

V LD Zagorje imajo razvito tudi kinologijo. Lovci imajo med psi za lov največ jamarjev, šarivcev in goničev. "Želim si, da bi imeli tudi kakšnega isterjanca, ki bi popestril lov," pravi kinolog družine **Franc Flere**. Sicer pa veliko lovcev iz LD Zagorje živi v blokih, kjer nimajo prostora za lovskega psa. Nekateri pa žal tudi nimajo zanimanja za delo s psom. Tečaja za vodnike psov se ni udeležil noben član iz njihove družine. Franc Flere poudarja, da je lov brez psa precej bolj preprost kot lov s psom. Med lovom se pes lahko izgubi in ga je potrebno iskati, pa tudi drugače se je treba s psom veliko ukvarjati. Lovci se čedalje pogosteje odločajo za majhne pse in ne več za goniče, saj ti zavzamejo kar veliko prostora. V LD Zagorje ima tričetrt psov opravljen preizkus naravnih zasnov in so ocenjeni. Nekateri se udeležujejo tudi državnih tekem in razstav. Udeležili so se tudi državne razstave psov, ki je bila letos v Trovljah.

V LD Zagorje so prvi v Zasavju izdelali rov za lovske pse jamarje. "Željo po rovu smo imeli v naši družini že kar kakšnih 20 let, sedaj pa ga končno imamo," je dejal predsednik družine **Stane Herle**. Rov ustreza vsem slovenskim in mednarodnim FCI pravilom. Lov brez psa si le težko zamišljamo, tudi zastreljene divjadi se ne da izslediti brez psa. "Če ne bi bilo psov, bi bil lov brez smisla," pravi še Stane Herle. Ob tem pa se je potrebno zavedati, da je potrebno psa tudi vzgajati in šolati. Pes je pomočnik pri lovu, zato je zanj potrebno ustrezno poskrbeti. Lovec nikakor ne sme psa kar pripeljati na lov in ga spustiti, saj lahko povzroči več škode kot koristi. Z njim se je potrebno ukvarjati, mu priskrbeti streho nad glavo, dovolj dolgo verigo ter hrano in vodo.

Barbra Renčof

Člani LD Zagorje s psi

In kakšni so načrti LD Zagorje? Zakon o lovstvu zaenkrat še ne obstaja, nastajajo pa pritiski za privatizacijo, čeprav se še niso vzpostavili pogoji za takšno obliko lova. Ljudje nimajo dovolj strokovnega znanja o lovu. Divjadi namreč ni mogoče omejiti z žičnimi ograjami, saj živali ne poznajo meja in zato si zasebnik ne bo mogel zgraditi svojega lovišča. Potrebno je poskrbeti tudi za stalež, zdravstveno stanje in fizično kondicijo divjadi. "Kakšna bo prihodnost lovske organizacije bi težko ocenil," je dejal Egon Casagrande, "upam le, da ne bodo uničili dobre organiziranosti in strokovnosti, ki ga je vzpostavila Lovska zveza Slovenije in je zahodu za vzor."

Barbra Renčof

14. novoletni pohod na Kum

PD KUM Trbovlje bo za vse planince in planinke, rekreativce, športnike in vse ljubitelje gora organiziral že 14. tradicionalni Novoletni pohod na Kum. Pohod bo, tako kot vsako leto, 2. januarja ob vsakem vremenu. Startna mesta bodo odprta od 6.30 ure dalje in sicer v Trbovljah na mostu čez Savo, v Hrastniku, prav tako na mostu čez Savo in v vasi Dobovec.

Za varno in uspešno izvedbo pohoda bo skrbel organizacijski odbor in več kot 60 članov društva, ki z veseljem prostovoljno opravijo sprejete obveznosti. Za varnost na poti bodo organizirali spremljavo pohodnikov s strokovnimi vodniškimi skupinami, ki bodo odhajale na pot po trasah Trbovlje-Dobovec-Kum in Trbovlje-Čebulova dolina-Kum v polurnih presledkih. Vodniki bodo opremljeni z zvezami za sporočanje, organizirali bodo tudi zdravniško službo. Cesta Trbovlje-Dobovec-Kum bo zaprta za vsa motorna vozila od 6.30 do 10.30 ure.

Startnina za odrasle bo znašala 200 tolarjev, za učence in srednješolce pa startnine ne bo. Pohodniki bodo prejeli spominske značke, in sicer za prvo udeležbo bronasto, za drugo udeležbo srebrno in za tretjo udeležbo zlato značko. Za deseto, jubilejno udeležbo bodo pohodniki prejeli plaketo. Vsakega udeleženca, ki bo prispel na vrh, bodo postregli s toplim čajem.

Zaradi zimskih razmer, ki vladajo v tem času na pogorju Kuma, naj imajo pohodniki primerno opremo, predvsem obleko in obutev. Čeprav se pohodniki udeležijo pohoda na lastno odgovornost, bodo nezadostno opremljenim odsvetovali pohod že na samem startu.

J.B.

Registracija vodnikov

Vsi planinski vodniki, ki so bili že doslej evidentirani pri PZS, morajo poskrbeti za registracijo za leto 1996. Poročilo morajo oddati na določenem obrazcu do 28. februarja 1996 na PZS s pripisom, da gre za registracijo vodniške izkaznice. Podrobnejša navodila imajo PD.

T. L.

Spominski pohod na Kum

V soboto, 16. decembra, ob 11.00 uri so odšli na pot udeleženci spominskega pohoda od smučarske koče v Lontovžu do Kuma. Pohod sta letos že tretjič skupaj organizirala SD Trbovlje in PD Kum-Trbovlje in sicer v spomin na pokojnega smučarja in planinca Sebastijana Malavašiča-Saba.

T. L.

Marija in Franc Godek se imata rada že 50 let

V poročni sobi občine Trbovlje v Lovskem dvorcu sta po 50-ih letih obnovila svojo zakonsko zvestobo Marija in Franc Godek iz Trbovelj. Marija je bila rojena leta 1922 v Malem Trnu pri Krškem. Franc, rudar invalid v pokoju, pa se je rodil leta 1921 blizu Krakova na Poljskem. Franca so Nemci 1940 leta zaprli v Nemčiji kot politično sumljivega, nato pa so ga premestili v delovno taborišče Flosenberg, kjer je opravljal razna taboriščna dela. Leta 1945 je spoznal Marijo in še istega leta sta se v Waldheimu poročila. Po 50-ih letih sta slavila svojo zlato poroko.

Kje in kako se je začela vaša življenjska pot?

S starši sem živel v kraju Cizsyna, 45 kilometrov od Krakova na Poljskem. Po rodu sem torej Poljak. Starša sta bila razgledana, saj je bil oče celo župan tega kraja. Poznal ga nisem, ker je umrl, ko sem bil star 9 mesecev. Že z desetimi leti sem šel služit za hlapca, ker nas mama ni mogla več vzdrževati, saj je bila družina kar številna. Ko sem prišel malo k moči, sem delal pri bratu v kamnolomu. Ko je Hitlerjeva armada napadla Poljsko, smo kmalu po okupaciji čutili vse tegobe okupacijskega jarma. Že leta 1940 so Nemci začeli izseljevati napredne in mlade Poljake. Bil sem med temi. Zaprli so me kot politično sumljivega. Po nekajmesečnem zaslišavanju in zastraševanju mi niso mogli dokazati ničesar, zato so me poslali v delovno taborišče Flosenberg. Tu sem opravljal razna taboriščna dela. Tu sem bil vse do leta 1945. Prav zadnje leto sem spoznal Marijo, mojo sedanjo ženo, ki je bila tudi izseljena s strani Nemcev.

Zelo hitro sta se poročila?

Zelo rada sva se imela in nič drugega ni kazalo, kakor da se čimprej poročiva in poveževa za vse življenje. Marija pravi, da sem bil zelo fejst poba, sam pa sem v njej že takrat videl najboljše dekle. In se nisem zmotil. Menda tudi ona ne.

Nobeden od vaju ni bil prej v Trbovljah, pa sta se vendarle odločila za življenje v tem revirskem kraju?

Žena je imela v Trbovljah sorodnike in ko je bilo vojne konec, sem se odločil, da grem v Marijino domovino. Na Poljsko se nisem vmil. Na pot sem šel sam, kajti Marija je ostala še nekaj mesecev v Nemčiji pri neki dobri družini. Kmalu po prihodu v Trbovlje sem dobil delo pri rudniku, v jami. Potem, ko je prišla Marija za menoj, se je kmalu rodil sin Jože. V zelo skromnih razmerah smo pričeli z družinskim življenjem.

V trboveljski jami ste dolgo rudarili?

Potem, ko sem se leta 1945 zaposlil kot rudar pri rudniku Trbovlje, se je zgodilo marsikaj. Dela sem se lotil zelo zagnano. 29-krat sem bil udarnik zavoljo uspehov na odkopu premoga. Postopoma sem napredoval, se naučil slovenskega jezika in kot marljivega rudarja so me postavili najprej za strelnega mojstra, nato pa še za gospodarja odkopnega čela. Za opravljeno delo sem prejel več raznih priznanj, med temi tudi Red dela 3. stopnje.

Arhiv

Kako je bilo v tistih letih na jamskem obratu?

Od hudiča trdo smo morali garati. V tistih letih so bili v jami le klasični odkopi z leseno tesarbo, kasneje tudi s kombinirano. Zaščitnih sredstev ni bilo ali pa zelo malo, malica skromna, kake večje mehanizacije ni bilo, v glavnem smo imeli na voljo le krampe in lopate-pikase in kakšno kroco. Postopoma so se razmere izboljševale v raznih oblikah, vendar težaško in nevarno delo je še vedno ostalo.

Kakšni pa so bili odnosi s sodelavci?

Kakšnih večjih problemov s sodelavci nisem imel, občutek imam, da sem bil med knapi spoštovan in v družbi zaželjen, posebno še med mladimi. Seveda sem moral kot strelni mojster ter gospodar čela vzdrževati določen red in disciplino na nevsiljiv način. Z nadrejenenimi sem govoril vedno odkrito, brez dlake na jeziku, če je šlo za proizvodnjo ali za predloge, želje, pa tudi pravice knapov. Zavoljo tega nisem nikoli imel težav. Običajno so moje pripombe upoštevali. Mlade, posebno še svoje mlade sodelavce, sem imel vedno rad in njihovo občasno zaletavost sem na primeren način znal krotiti.

Utrpeli ste poškodbo pri delu, postali delovni invalid?

Leta 1974 sem pri delu v jami utrpel poškodbo na desni nogi. Ko sem prišel s šihta domov, nisem noge več čutil. Ob udarcu na nogo se je v glavni žili napravil strdek in ta je preprečil krvni obtok. Postal sem bled, mrazilo me je že, ko sem odhajal z nočnega šihta. Noga je odmirala, ker ni bila prekrvavljena. Še isti dan sem bil na operacijski mizi in ko sem se zbudil, sem ostal brez desne noge. Amputirali so mi jo. Postal sem delovni invalid in na vnovično zaposlitev nisem mogel računati. Leta 1975 so me invalidsko upokojili. Nastopila je huda kriza, ne le telesna, mnogo bolj duševna. Težko sem prebolel ta udarec. Vendar vsa čast ženi, sinu in snahi, kajti le z njihovo pomočjo sem prebolel krizo. Vendar me noga, ki je nimam že 20 let, še vedno boli, posebno ob nastopajočem slabem vremenu.

Imate še kakšne stike z domačimi na Poljskem?

Leta 1976 me je sin Jože peljal na Poljsko, v moj rojstni kraj. Bilo je prelepo. Pričakali so naju z rožami in z velikim veseljem, kot bi sprejemali kakšnega predsednika. Od mojih domačih živi le še sestra, drugih ni več, pomrli so. Imam pa veliko nečakov. Ti so me obiskali že tudi v Trbovljah. Sicer pa smo v stalnih stikih, preko pisem ali telefona. Ko sem bil na Poljskem, sem opazil, da je tamkajšnji standard precej nižji od našega. Pred trgovinami so bile leta 1976 še dolge vrste ljudi, ki so čakali na kruh in druga živila. O beli tehniki so komaj lahko sanjali.

Bi se vrnili na Poljsko za stalno?

To pa ne, tukaj imam pridno ženo, ki mi nudi vso mogočo pomoč in uteho, pa sinova družina, vnukinja in dva pravnuka. Vsi ti so mi v veliko veselje. Tudi s pokojnino sem še kar zadovoljen, čeprav bi kak dodaten tolar prišel še kako prav.

Letos sredi leta sta z ženo praznovala zlato poroko. To pa je že kar lep jubilej.

Če lahko govorim tudi v ženinem imenu, ne le v svojem, sva se vedno imela rada, zelo rada in ta najina navezanost drug na drugega traja še sedaj. Z veliko mero razumevanja in spoštovanja. Ko sem v mlajših letih včasih prišel domov pozno ponoči, tudi pretirano dobre volje, ni bilo ropotanja, dala je le dobro vedeti, da to ni najbolj prav. Knapovske navade, tudi tistih debat ob kozarcu, ne moreš kar tako opustiti. Marsikaj koristnega, včasih tudi neumnega, se je bilo treba pogovoriti. Sicer pa sem ji naslednji dan večinoma dal prav. Sama zlata poroka v gradiču v Trbovljah pa je potekala nepozabno. Lepo je bilo! Svoj 50 let trajajoči zakon sva z Marijo vnovič potrdila brez pomislekov in zadržkov.

Imate morda tudi stike z bivšimi sodelavci?

Ko sem končal s svojim deloma na "ajnzarju", sem svojemu "komaratu" iz mlajših vrst poklonil žepno uro, ki me je spremljala vsa leta mojega dela v jami. Po njej sem se ravnal, ko sem odhajal na delo, pa tudi, ko sem se z njega vračal. Želel sem mu, da zdrav in živ dočaka zadnji šiht. Ker sem težak invalid, se večinoma zadržujem doma. Proteze namreč ne morem uporabljati, ker me daje tudi križ. Redki so, ki pridejo kdaj naokoli. Precej mojih sodelavcev pa ni več. Pa bi se rad še s kom pogovoril in kakšno razdrl. Dosti poslušam radio. Še posebno mi je pri srcu narodnozabavna glasba.

Miha Gosak

Kje so (skrite) slike

Leta 1964 je bila po zaslugi Toneta Leskovška in njegovih prijateljev ustanovljena izlaška slikarska kolonija. Vsako poletje se domači in tuji umetniki na Izlakah spopadajo z vse težjimi motivnimi problemi ter iščejo novih, še globljih idejnih spoznanj. Od leta 1964 upravlja z umetniškimi deli ter hrani podatke o srečanjih ustvarjalcev njen predsednik, Nande Razboršek. Do danes se je slikarske kolonije udeležilo dvesto petinštirideset likovnih umetnikov, ki so v času delovanja kolonije občini Zagorje poklonili kar petsto sedeminšestdeset (567!) umetniških del.

Tudi zaradi pomanjkanja prostora v depoju Delavskega doma Zagorje visi danes več kot tristo slik v prostorih petintridesetih profitnih in neprofitnih organizacij, kjer služijo svojemu namenu. Z njimi se ponašajo uradi, hodniki, sprejemnice, jedilnice, pa tudi čakalnice. Kljub dejstvu, da nekatera izmed umetniških del visijo na istem mestu že skoraj desetletje, pogosto ugotavljamo, da jih nekateri obiskovalci še niso opazili.

III. del

V Zdravstvenem domu Zagorje visi že od leta 1981, ko so dom obnovili, približno petinštirideset umetniških del, ki so jih Delavskemu domu zapustili domači in tuji ustvarjalci izlaške slikarske kolonije.

Največ slik je obešenih na hodnikih ter čakalnicah, nekaj pa jih je moč opaziti tudi v samih ordinacijah. Glede na praktične kriterije razvrščanja umetniških del visijo največje slike v čakalnicah ter glavnih hodnikih, manjše formate zasledimo le v zaprtih prostorih.

V štirinajstih letih, odkar so dela slikarske kolonije razstavljena tudi v Zdravstvenem domu Zagorje, so nekateri akvareli že obledeli, pasteli se počasi krušijo, kot najbolj obstojna so se izkazala olja in grafike.

Med najbolj znanimi imeni ustvarjalcev je na slikah moč zaslediti podpise **Tineta Gorjupa, Zdenka Huzjana, Lucijana Bratuša, Viktorja Birse, Jasne Kozar, Janeza Kneza, Ljuba Ravnikarja, Demetrija Ceja, Jožeta Tisnikarja, Tomaža Perka, itd.**

Tomo Brezovar

Kljub skrbni izbiri razstavnih prostorov sta v zadnjih letih neznano kam izginili kar dve sliki, avtorjev Poldeta Miheliča ter Lucijana Bratuša, kar, banalno rečeno, nedvomno priča o dragocenosti izginulih del.

Tokrat smo o privlačnosti slik poizvedovali med pacienti ter uslužbenci zdravstvenega doma.

Jana Lipovšek, medicinska sestra: "Niti slučajno ne bi znala povedati, koliko slik slikarske kolonije visi v zdravstvenem domu. Med delom v ordinaciji si zaradi stalnega pomanjkanja časa ne morem privoščiti ogledovanja slik, največkrat jih opazim na poti v laboratorij."

Mara Kerin-Grošelj, zdravnica: "Poleg del izlaške slikarske kolonije visi v prostorih doma še mnogo tapiserij, risb ter grafik, ki jih je zdravstveni dom prejel kot darilo. Spominjam se, da so v zgornjem nadstropju nekaj časa visele tudi Kopitarjeve slike, zdaj pa jih že lep čas nisem opazila, morda zato, ker visi večina slik na istih mestih že skoraj petnajst let."

Drago Uranič, strugar: "Kljub temu, da nisem poznavalec slik in avtorjev večinoma ne poznam, si včasih na hodniku ali v čakalnici slike tudi ogledam. Všeč so mi konkretni motivi, abstrakcij ne maram preveč. Morda bi lahko slike z abstraktnimi motivi zamenjali s pokrajinskimi."

Jaša Drnovšek

Parnasova pota

Ureja Franci Lakovič

Vlado Garantini

Oda radosti

Rož sem vama prinesel,
kot včasih, za rojstni dan,
počivajta srečno v onstranstvu večnosti.
Mi se ne damo.
Plapolamo v vročici pekla,
skozi razpoke vesoljskega dna
sikajo sončni viharji,
opaljene škrge razžira strupeni ozon,
s penastim gobcem šavsa po nas okuženi ocean.
Mi se ne damo.
konice misli zasajamo vesolju v zenice,
v najtišje oaze možgan vrtamo rove,
s srhljivo lahkotnostjo ubijmo hčere, sinove,
v brate po krvi mečemo nože.
Mi se ne damo.
Za vajin čas počasi zorim,
brez strel in neviht.
Ljubezni, ljubezni bi rad,
zase, za vse!
Tukaj se bijeta David in Goljat.
Upogne se,
upogne, še tako silno srce.

ZABELežen O

Hrastnik

Ujetnik druge avenije, najbolj poznano komedijo Neila Simona so predstavili obiskovalcem gledališkega abonmaja v torek, 12. decembra, člani zagrebškega Teatra v gosteh. To je pripoved o uspešnem poslovnem človeku, ki čez noč ostane brez dela in se tako doma bori z depresijo. Z ženo Edno imata čustvene dialoge, prežete s humorjem, ki sta jih v dveurni predstavi dobro izpeljala igralca Lela Margitič in Pero Kvrgič.

Willy 2 je bila filmska predstava za vse učence OŠ v okviru programa Veseli december v četrtek in petek, 14. in 15. decembra. Prav tako film Knjiga o džungli in glasbeni pravljični nastop Grajski norček Ferdinand. Učenci GŠ so pripravili tudi glasbeno pravljico Lunino kraljestvo.

Novoletni koncert Glasbene šole je bil v torek, 19. decembra. Gostje so bili člani MPZ Svobode 1.

Pavliha se predstavi je igrica, ki so jo člani dramskega krožka odigrali najprej starejšim občanom Dola, v sredo, 20. decembra, pa so jih povabili še v Hrastnik. Mentorica je Veri Ristič.

Dohtar pu sil so naštudirali člani MGL Svobode 2 iz Trbovelj in navdušili dolske obiskovalce v soboto, 16. decembra. Režiserka: Nanda Guček.

F.M.

Trbovlje

Mladinski pevski zbor Trbovlje pod vodstvom Ide Virt se je 15. decembra ob 19.00 uri v gledališki dvorani DD Trbovlje predstavil s svojim opusom domačih in tujih skladb.

V Knjižnici Toneta Seliškarja so z decembrom pričeli znova prirejati ure pravljic. Zadnja je bila v torek, 12. decembra ob 17.00 uri. Tokrat so poslušali pravljico Prismoda - neroda.

Murskosoboški gledališčniki so 8. decembra ob 19.00 uri v domu Svobode gostovali s komedijo Metek f čelo.

MoPZ Zarja pod vodstvom Blaža Rojka je 15. decembra nastopil v Slovenskih Konjicah.

Partizanski pevski zbor je 13. decembra ob 17.00 uri nastopil na svojem celovečernem koncertu, ki ga je organizirala trboveljska borčevska organizacija. Zbor je pel pod vodstvom zborovodje prof. Franca Gornika. Moderator je bil Jože Logar.

Jožko Mulej je 11. decembra v rdečem salonu hotela Rudar predaval o Kitajski.

Matevž Lenarčič, biolog, svetovni popotnik, alpinist in odpravar je minuli teden izdal že svojo drugo knjigo - fotomografija z naslovom Krajinski park Logarska dolina - Solčavsko. Knjiga ima 200 strani in vsebuje veliko število barvnih fotografij ob besedilu Marte Orešnik iz Solčave.

Člani Društva revirskih likovnikov Relik Dadas so 15. decembra v razstavnem salonu Dolik na Jesenicah odprli tradicionalno skupinsko razstavo. S svojimi deli se tokrat predstavljajo Helca Krasnik, Tomo Hutar, Ivanka Uršič, Lovro Šumberger, Marjana Holešek, Mili Gracar, Vinko Hrovatič, Desanka Kreča, Alojz Lesar, Ervin Matešič, Boris Cestnik, Zoran Poznič, Fran Ostanek, Silva Drnovšek, Staša Kunšek, Emil Škrbec, Roman Vodeb, Milan Kuhar in Stane Leskovšek. Razstava bo odprta do 31. decembra.

T. L.

Pihalni orkester radeških papirničarjev

80 let aktivnega delovanja pihalnega orkestra in vseh predhodnikov, ki so v raznih zgodovinskih obdobjih nosili njegovo današnje ime, nazorno dokazuje, s kolikšno vnemo so posamezne generacije godbenikov utirale pota pihalni glasbi v Radečah in koliko žrtvovanja in vztrajnosti je bilo potrebno, da je ta zvrst glasbene kulture obstala in doživela 80. jubilej.

Bogata je bila ta pot utrjevanja in glasbene kulture po svoji vsebini in njena največja vrednota je prav v tem, da godbeniki tudi v najtežjih časih, izvzemši čas obeh svetovnih vojn, niso popustili v svoji ljubezni do pihalne glasbe, in da je godbeno društvo iz vseh kriz vedno izšlo še močnejše, bolj množično in kvalitetno.

Danes godbeni kolektiv šteje 51 aktivnih članov iz vrst delavcev Radeče papirja, iz drugih delovnih kolektivov radeškega območja, pa tudi iz vrst šolarjev in dijakov srednjih šol ter študentov.

Uspehi pihalnega orkestra potrjujejo dejstvo, kako prav je ravnala Tovarna papirja, ko je leta 1959 prevzela pokroviteljstvo nad orkestrom in vseskozi skrbi za solidno materialno oskrbljenost in zanesljivo bodočnost.

Temu pa je treba dodati tudi številne izraze razumevanja vseh drugih radeških delovnih kolektivov in družbenih dejavnikov.

Številni javni nastopi orkestra in gostovanja v tujini uvrščajo pihalni orkester med najbolj priznane in ugledne tovrstne izvajalce kulturne dejavnosti v republiki.

Trud in velika sposobnost dirigenta Jožeta Rusa pa se izražata v strokovni ravni orkestra in v vitalnosti mažoretne skupine, ki je že 10. leto del radeškega ugleda in papirniškega ponosa.

Radeški godbeniki tudi letos organizirajo božičnonovoletni koncert, ki bo 26. decembra ob 17.00 uri v športni dvorani v Radečah. K sodelovanju so tokrat povabili mažoretno skupino PORPA, ansambla Cvet in Slovenski odmev ter AD HOCH diksilend bend iz Radeč. Prostovoljne prispevke, ki jih bodo zbrali na koncertu, bodo kot pomoč podarili Brigiti Kmetič za nakup zdravil v njeni hudi bolezni.

Franci Klanšek

Arhiv

Polno praznega

Upam, resnično upam, da je bila na koncertu Zorana Predina dvorana prazna, ker so ljudje mislili, da koncerta ne bo. Dva dni pred nastopom v Delavskem domu Trbovlje se je na nacionalni televiziji prikazal z zlomljeno roko.

Dvanajstega decembra se je v gledališki dvorani izkazalo, da ima roko samo v opornici. Kot je dejal Predin sam, je to od preveč športnega življenja. Koncert se je začel s humorjem. "Dober večer, verjetno ste me vsi prepoznali, moje ime je Helena Blagne...," je dejal Predin, si snel opornico in se spravil brenkat kitaro. Humor, tisti pravi nepokvarjen humor je spremljal cel koncert. Poleg hudičevo dobre glasbe smo lahko slišali še kakšen hudomušen komentar. V skoraj uri in pol trajajočem igranju je avtor predstavil svoje velike hite, svoje uspehe, svojo enkratno glasbo. Na harmoniko je Predina spremljal Matjaž Juvan.

Zoran Predin je žal igral pred prazno dvorano. 57 obiskovalcev ne more biti pravi odraz vrednosti tega avtorja. Lačni Franc, Ambasadorji užitka in Predin sam so imena, ki že več kot desetletje krojijo in soustvarjajo zgodovino slovenske glasbe. Zato resnično upam, da je sramotno majhen obisk res samo odraz gledanja veleintelektualne oddaje, ki jo vrtijo ob nedeljah na nacionalni televiziji. **Zveza kulturnih organizacij**, ki je koncert organizirala, verjetno z obiskom ni zadovoljna. Kako bo z organizacijo podobnih koncertov v bodoče, pa je vprašljivo. Samo da ne bodo prekmalu vrgli puške v koruzo.

Tekst in foto:
Jure Nagode

It's hard...

Spraviti skupaj štiri skupine iz Zasavja je začikana naloga. Enostavno, ker je štiri skupine, ki bi se jih dalo spraviti skupaj na oder, težko najti. Vendar so prejšni petek igrale na istem odru štiri zasavske HC (?) skupine.

Včasih so se Trboveljčani in Zagorjani med seboj klofali, kadar so le mogli. Zdaj skupaj ustanavljajo bende in igrajo. Pa naj še kdo reče, da je današnja mladina pokvarjena, zanič... Prvi bend na koncertu se imenuje **Krave na cesti**. Napovedana je bila skupina Antibiotics, vendar je že pokojna. Drugi so bili **Mi tut**. Precej neznana skupina je prav tako kot prva nakazala, da se jim še splača vaditi. Tretji so igrali zdaj že veterani **Not The Same**. Občutek imam, da so na vsakem špilu boljši. Kot četrti pa so se na odru pojavili **Agenti**. Fantje imajo pri svojem delu precej težav z vajami. Glede na to, da vadijo zelo redko, so igrali dobro.

Bendi, ki nadaljujejo najboljšo tradicijo punk glasbe osemdesetih, dokazujejo, da se v Zasavju razvija nova sub scena. Mladina je besna, divja in naveličana glamourja, ki ga nudi slovenska pop in zabavna scena. Off MTV glasba pa verjetno ni rezultat kodiranja tega programa, ampak je odraz neke družbe in okolja. Na koncertu so bile moteče le mame, ki so ob določeni uri pred vrati čakale na svoje hčere in sinove, da jih odpeljejo domov. Stara garda žurantov pa je glasbi vendarle raje prisluhnila iz varne avle in izza šanka.

Tekst in foto:
Jure Nagode

Spoštovani občani Trbovelj,
spoštovani prijatelji!

Bližajo se naši skupni prazniki, ko si zaželimo vse najboljše.
V svojem imenu in v imenu Sveta Občine Trbovlje
želiva vsem prijetno preživljanje prednovoletnih dni,
v prihodnjem letu pa zdravje, mir,
osebno srečo in veliko poslovnih uspehov.

Predsednik Sveta občine
Slavko Potrata

Župan
Janez Malovrh

Spoštovane Zagorjanke in Zagorjani!

Ob iztekajočem se letu 1995 želiva vsem občanom
Zagorja in poslovnim partnerjem srečno novo leto in vesele božične praznike.
Tudi v letu, ki je pred nami, bomo skupaj ustvarjali zagorsko zgodbo o uspehu.

Predsednik občinskega sveta:
Janez VOVK

Župan:
Matjaž ŠVAGAN

Občina Hrastnik

Vsem Zasavcem, posebno še občanom Hrastnika, želimo prijetne praznike, v prihajajočem letu 1996 pa veliko delovnih uspehov in osebnega zadovoljstva.

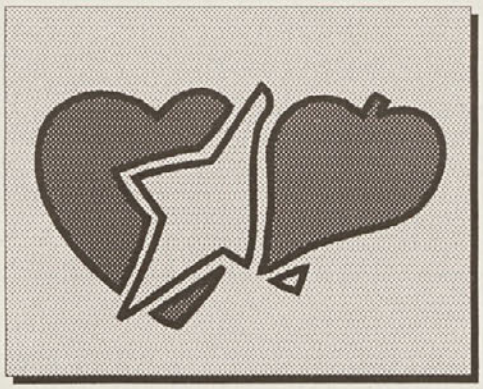

Vsem občanom želimo
v prihodnjem
letu zdravja,
dobre volje in
srečnih trenutkov.

ZDRUŽENA LISTA
socialnih demokratov
območne organizacije

HRASTNIK
TRBOVLJE
ZAGORJE

teve VARNOST®

TEVE VARNOST d.o.o.
TOVARNA EKSPLOZIJSKO VARNIH ELEKTRONAPRAV

CESTA ZMAGE 7
61410 ZAGORJE OB SAVI
SLOVENIJA

TELEFON: H.C. 0601/64 366

Vsem občanom Zagorja in poslovnim partnerjem,
želimo sreče, zdravja, uspehov
in ustvarjalnosti v novem letu 1996.

BVQi ISO 9001 DAR

IGM INDUSTRIJA GRADBENEGA MATERIALA p.o.

61410 Zagorje ob Savi, Savska cesta 1
Telefon: 0601/64 244; fax: 0601/64 284
Telefon prodaja: 0601/64 446; fax: 0601/64 023

Vsem sodelavcem, občanom
in poslovnim partnerjem želimo v
prihodnjem letu zdravja, uspehov in dobre volje.

25 LET
DELOZA d.d.
ZAGORJE OB SAVI
CESTA ZMAGE 7
PODJETJE ZA PROIZVODNJO DELOVNE, ZAŠČITNE IN OSTALE KONFEKCIJE

ŽELI VSEM BRALCEM VESEL BOŽIČ IN SREČNO NOVO LETO 1996.

Kolektiv vas prijazno vabi v svojo industrijsko prodajalno, kjer vam poleg vseh vrst trikotaže, pletenin, perila, frotirja, ženskih bluz in oblačil za prosti čas nudi po ekskluzivno nizkih cenah tudi delovna oblačila kot zelo domiselna in praktična darila Božička ali dedka Mraza.

KOP
JAVNO KOMUNALNO PODJETJE
ZAGORJE OB SAVI d.o.o.
Cesta zmage 57, 61410 Zagorje ob Savi

VESELE BOŽIČNE PRAZNIKE
IN
OBILO ZDRAVJA, OSEBNEGA
ZADOVOLJSTVA TER USPEHOV
VAM
V NOVEM LETU
1996

ŽELI KOLEKTIV
KOP Zagorje ob Savi d.o.o.

KODAG d.o.o.
KOMUNALNO OBRTNA DEJAVNOST
61411 IZLAKE, Valvazorjeva 24
TEL.: 0601/62 058/61 171

Vsem poslovnim partnerjem
voščimo veliko
poslovnih uspehov
v novem letu 1996,
Zasavcem pa vesele
Božične praznike
in
srečno Novo leto.

ČAS DOBRIH ŽELJA

To je čas, ko nam v ušesih že
odzvanja srebrno trkanje silvestrskih čaš.

Je pa tudi čas novih načrtov,
skritih sanj
in dobrih želja,
zaobljub za leto, ki prihaja.

Naša zaobljuba je prijazna
in zanesljiva pošta vseh 365 dni v letu!

VESEL BOŽIČ IN
SREČNO 1996!
Vaša pošta

POŠTA SLOVENIJE

POŠTA SLOVENIJE

Vaša voščila bomo na velikih poštah dostavili vašim najdražjim in najljubšim tudi v nedeljo, 24.decembra!

Sponzor: VIDEO Zalokar, Trbovlje

				ZASAVC	MESTO V FRANCIJI	SLOVENSKI PESNIK (VINKO)	KDOR IMA PRAVICO DO OPCIJE	KRAJ V SEVERNI NEMČIJI	ZASAVC	ZELENA VLAKNATA RUDNINA	RIMSKI ŠTENOGRAF	ERNEST HEMINGWAY	SOPROGA MIHAJLA GORBAČOVA	DUŠIK	VNEMA, POLET	IBSENOVA DRAMA
				AVSTRIJSKI ARHITEKT (ADOLF) / GVIDON BIROLLA					SLOVENSKI SLIKAR (MATEJ) / VRSTA ŽITA							
														LIDIJA OSTERC / OBRSKI VLADAR		
												PRVI MITOL. LETALEC / JAHAČEV SEDEŽ				
AVTOR: KARLI DREMEL	SREČKO KOSOVEL / SL. PESNICA ŠKERL			PRITOK DONAVE V NEMČIJI / SL. PESNICA ŠKERL					IT. FILMSKA IGRALKA PODESTA / JEZERO NA FILIPINIH							
ZNAK PRED EPILEPTIČNIM NAPADOM					RUSKI KOROBAČ / ČREVESNI KATAR						ST. GRŠKI SODNIK V PODZEMLJU / RDEČE BARVILO				FINSKI TEKAČ (LASSE)	OTOK ČAROVNICE KIRKE
ANGLEŠKI PISATELJ (CHARLES)						PISEC TRAGEDIJ / TORIJEC							IGRALKA GARDNER / BOŽJI LES			
KIP VELIKAN							KEMIČNA PRVINA / BAJKA, ZGODBA									
BAT, TOLKAČ				IGRALEC HANKS / ANGL. DRAM. JONSON				STRUPENO RAZKUŽILO / JANEZ ERŽEN						RADIJ / GLAVNO MESTO KENIJE		
DRUGI RIMSKI CESAR, ZMAGOVIT VOJSKOVODJA / AMERIŠKI LOVEC NA KOŽUHARJE									NAMEN, ZVIJAČA / SL. GLED. IGRALEC (IVAN)			TROJANSKI JUNAK / ANTON PETJE				
TANJA RIBIČ			KOŽNO VNETJE / SLED STOPALA							NAMEN, ZVIJAČA / SL. GLED. IGRALEC (IVAN)						
REKA V GRUZIJI, PRITOK ČRNEGA MORJA						STARORIMSKI BOG LJUBEZNI	RODOVITNA POKRAJINA V FRANCIJI	ENRICO CARUSO / JAPONSKI PISATELJ (AKINARI)			GRŠKA ČRKA / JEZERO V ETIOPIJI				ŽE UMRLI SLOVENSKI ŠPORTNI NOVINAR (STANE)	PROMETNI OBJEKT
POGAN, VELIKAN				STOLČEK BREZ NASLONA								EGIPČ. BOG VARUH ROKODELCEV IN UMETNIKOV	MOČNA ALKOHOLA PIJAČA / LUDOLFOVO ŠTEVILO			
DEVET MANJ ŠTIRI				MADŽARSKI SKLADATELJ KALMAN / PLATINA					MESTO NA JAPONSKEM (ZOI L. 1972)							
PAKROŽNO TELO		LANTAL							PRISTANIŠKO MESTO V JUŽNI FRANCIJI							
ORGANSKO VEČANJE					GRŠKA MATI BOGOV				EGIPČANSKO SONČNO BOŽANSTVO (DALJ. OBLIKA)				METRIČNI POUDAREK			

Vici ka Vici

V jetnišnici

Upravnik zaporov je jezen, da se kar bliska. Iz kaznilnice je pobegnil jetnik. "Ali vam nisem zabičal, da morajo biti vsi izhodi najstrožJe zastraženi?" se hudeje nad podrejene. Paznik: "Že, že, ampak ušel je pri vhodu!"

V operi

Košir pripoveduje Juriju, kakšen tepec je komandir policijske postaje: "Pomisli, zadnjič sem šel v opero in ga srečam v kopalkah. Je rekel, da gre gledat Labodje jezero." "A ti si bil tudi? Kaj ti pa je bilo najbolj všeč?" "Najlepše je bilo na koncu, ko so delili plašče. Jaz sem vzel kar dva."

VIDEO
ZALOKAR
Trbovlje, Šuštarjeva 3
tel.: 0601/22 466

Vesele božične praznike
in srečno novo leto
1996

ODSLEJ TUDI PRODAJA VIDEOREKORDERJEV IN KAMER.

BOŽIČNA NAGRADNA KRIŽANKA

BIVŠA POLJSKA SMUČARKA POROČENA S FRANCOZOM (MALBORSZATA ... TLALKA)
SLOVENSKI PEVEC ZABAVNE GLASBE
IZDAJALEC DEJANJ Z NAMENOM ŠKODOVANJA
VEČJI MORSKI PTIČ
OMAR GADAFI
LESENA PRIPRAVA ZA PROIZV. GLASOV
DOBA, VEK
ZASAVC
NAŠA IN TUJA ČRKA
DEL ROKE
POKRAJINA V ZALEDJU DALMACIJE
ZNAMENIT SPOMENIK V NIŠU
HRVAŠKA
GORJI KOTARI
SATNJA KOTARI
KVARNER
SLOV.PEVKA ZABAVNE GLASBE, TUDI ČLANICA SKUPINE MUPPET SHOW-a
STANJE SPRETEGA ČLOVEKA
ITAL. SMUČARKA (ASTRID)
HRANA AZIJCEV
PRENOS RELACIJE MED DVEMA PAROMA, PREHODNOST
OTTO STERN
DVOM, SUM, SUMNJIČAVOST
IND.MESTO V KATALONIJI PRI BARCELONI
ZASAVC
DOBA OD OTROŠTVA DO ZRELOSTI
RUSKI TEKAČ NA SMUČEH
ODPOSLANSTVO
LAURENT SCHWARZ
NORVEŠKI SMUČAR SKAARDAL
PROSTOR ZA GOJENJE DREVESNIH SADIK
KITAJSKO MESTO OB MOČVIRJU TSAJDAM V TIBETU
POSTAVITEV KULIS NA ODRU
MESTO NA SEVERU MAROKA
ZASAVC

RALINA
IT.FIZIK GALILEJ
PREŽIVLJANJE NEZAKONSKIH OTROK
TIRNICA NEBESNIH TELES
SLOVENSKO MESTO POD SNEŽNIKOM
MAZILO, KREMA
GR.SODNIK V PODZEMLJU
GRŠKI BOG LJUBEZNI
ANTON AŠKERC
TRAM OSTREŠJA, ŠPIROVEC
TELUR

NAJVIŠJA ST. POPOLNOSTI
FR.REKA SKOZI NANTES
GRŠKI LIRSKI PESNIK
KARENINA, PAVLOVA
LAŽNA PRISODITEV NAJSLABŠE LASTNOSTI
KORAL.OTOK
ZNAK ZA NATRIJ
RASTLINA IZ DR.BUČNIC, MELONA
RUSJANOVO LETALO
RISARSKA PRISPODOBA

KONCERT, POJE ZADORA
TRAJNO ZELIŠČE IZ DRUŽINE KRIŽNIC
EDGAR VARESE
FR.TENISAČ (YANNICK)
OBOROŽEN TAT
PISATELJ FLEMMING
DAVORIN NEMANIČ
KOSTA UROŠEVIČ
HRV.PEVKA (ALKA)
LETOVIŠČE PRI OPATIJI
IVAN NAVRATIL
TITAN
ZMANJŠANJE UGLEDA ALI VELJAVE
FILIPINSKO MESTO NA OTOKU NEGROS
BERTONCELJ
GRŠKA ČRKA
PREDSTAV. NAJSTAREJŠ ZNANOSTI

VRSTA TRDE DROGE
DOUGLAS MALARTHOR
LEPOTNI GRM Z BELIMI CVETOVI
MINERAL Z AVALE
25. IN 6. ČRKA
REZULTATI SEŠTEVANJ VEČ ŠTEVIL
ANTON NOVAČAN
ORIENTALSKO RIŽEVO ZGANJE
NEMŠKI KNJIŽEVNIK (THOMAS)
TIP AVT.TOVAR. DODGE

ČLOVEK PO KAKOVOSTI NA PRVEM MESTU
ZVIJAČA, GRDA NAMERA
MARCEL IANCU
GOZDNATO SLEME S OD BRESTANICE
100 m2
ŽENSKI SP. ORGAN, JAJČNIK
NADLEŽNA ŽUŽELKA

ION ELIADE
PESNITEV
AMERIŠKA SMUČARKA McKINNEY
STANJE S HRUPOM, ROPOTOM
ERICH JAENCH
ZASAVC
MEHKA SNOV ZA ČIŠČENJE
PESNICA NEGRI
IVAN RANGER
SLAVONSKO MESTO JV OD BJELOVARJA
AN.REK.SKOZI STRATFORD

NEKDANJI MADŽARSKI POLITIK (JOSZEF)
ENAKOMERNO NANESENA MALTA NA ZID
MAJHNA KRAVICA
VRH V ZASAVJU
POŽIGALEC
HUDIČ, ZLODEJ
VISOKA IGRALNA KARTA
ODEBELJEN DEL DEBLA
PEČENJE JEDI
VELEBIT

SEVERNI VIETNAM
HANOI
PHU DOAN
VAN VEN
ŠVEDSKO SMUČARSKO SREDIŠČE
NASELJE JV OD DOMŽAL
DOMORODEC Z BORNEA
NADNARAV. ŽENSKO BITJE
SRBSKA MEŠANA SOLATA
PREPIR
PARADA, SPREVOD
PRASNI DELCI PRI GORENJU
PEVKA PRODNIK
LETNI GOZDNI POSEK
GRM ALI DREVO IZ DRUŽINE CIPRES

IVAN MICHLER
RUSKO M. SZ OD MOSKVE (KALININ)
STADION V BUDIMPEŠTI
RUSKI VLADARSKI NAZIV
24 UR
RDEČKASTO RJAV VOL, MAVRAH
PREOBJEDENOST
ZASAVC
MUZA LJUB. PESNIŠTVA
VRV
BORIS PAHOR
GLASBENIK SOSS

KATJA SEIZINGER
PRIZOR IZ PREPROSTEGA ŽIVLJENJA
IGOR STRAVINSKI
PERJE PRI REPI
LOJZE ŽAGAR
GLASILO IT. SOCIALIST. STRANKE
NIKOLAUS LENAU
OTAKAR THEER
EMILE NELIGAN
KALIFORN. JEZERO SZ OD LOS ANGELESA

SVINJSKA ZAREBRNICA
PRED.SKUPINE NIŽJIH RASTLIN (ALGE IN GLIVE)
PRIPRAVA ZELENJAVE ZA OZIMNICO
CLAUDE ... ARIANA
SLOVENSKA PESNICA MAURER
VNETJE OČESNE MAVRICE

AMERIŠKA RAP SKUPINA
POLOŽAJ PRI JOGI
ŠTEVO ŽIGON
SESTAVIL DAMJAN KOVAČ
RISBA JK
POLJSKI KNJIŽEVNIK (STANISLAV JERZY)
MANJŠI ZAPRT PROSTOR ZA BIVANJE

V tej številki so pred vami, dragi bralci in bralke, tri nagradne križanke: božiča križanka, katere sponzor je LB Zasavje d.d., Trbovlje, na sedmi strani je križanka, katere sponzor je Videoservis Zalokar iz Trbovelj, na deseti strani pa je križanka, katere sponzor je Lisca iz Sevnice. Vse rešitve pošljite do 31.12.1995 na naslov:

UREDNIŠTVO ZASAVCA, Cesta 20. julija 2c, Zagorje ob Savi s pripisom "Božična nagradna križanka", "Križanka video Zalokar" in "Križanka Lisca" (fotokopij ne upoštevamo). Pri žrebanju bomo upoštevali le modre ovojnice.

Nagrade, ki vas čakajo:

Božična nagradna križanka:
1. nagrada: 30.000 SIT
2. nagrada: 20.000 SIT
3. nagrada: 10.000 SIT

Nagradna križanka (video Zalokar):
1. nagrada: Walkman
2. nagrada: 2 krat videokaseta
3. nagrada: 1 krat videokaseta

Nagradna križanka (Lisca Sevnica):
1. nagrada: Komplet spodnjega perila
2. nagrada: Komplet spodnjega perila
3. nagrada: Nedrček

Rešitve in nagrajenci bodo objavljeni v 1. številki v letu 1996. Veliko užitkov pri reševanju vam želimo!

LB Banka Zasavje d.d., Trbovlje

Ljubljanska banka - Banka Zasavje d.d., Trbovlje

Sponzor: LISCA, Sevnica

ZASAVC
PREBIVALEC V OKOLICI PTUJA (PRLEKIJA)
GLASBILO V OBLIKI ZABOJČKA Z ROČICO
ŠVEDSKO MESTO POD GOROVJEM NORRBOTTEN
ZNAK ZA ZNIŽANJE TONA
VESOLJSKO PLOVILO OPREMLJENO Z ZAŠČITNIMI NAPRAVAMI ZA VAREN POLET
DEJANJE ORGANA VIDA
DRŽAVNI PRAZNIK (1.MAJ)
ITALIJANSKA SMUČARKA (ASTRID)
PETER PAN
PRIVRŽENEC BOGOSLOVJA
SOBNI GRELNIK PRI CENTRALNI KURJAVI
FRAN.MESTO J OD LILLEA
3 11 Natrij 22,9898
ZASAVC
SESTAVIL DAMJAN KOVAČ
TONI TIŠLER
ORGANIZAC. ZA ZDRUŽENJE ARABSKIH DRŽAV
JUTRANJA PIJAČA
Z ŽALOSTJO POTOČENA SOLZA
SNOV, TVARINA
RISBA JK
DIRIGENTOVA PALICA
BIVŠI ŠVICARSKI SMUČAR (MAX)
OLJE DELTA 5
POŠKODBA
STAROEGIPTOVSKI BOG ZEMLJE
IT.MESTO JV OD MILANA
ODŽAGAN KOS DEBLA
KURIR
JUHI PODOBNA JED IZ MESA IN ZELENJAVE
NAPLAČILO, PREDUJEM
PESTNER
GRŠKA ČRKA
FR.PISATELJ (CLAUDE)
ARGENTINSKO MESTO NA VZHODNI STRANI MONTEVIDEA (ZNANO PO KAVI)
TOMAS IRIARTE
ČLAN NAJVIŠJEGA ŽIV. DEBLA
ITAL. MESTO JUŽNO OD BARIJA
LUKA OB VHODU V RDEČE MORJE
OTOMAR BAMBERG
TINCA STEGOVEC
LAHEK KONENIK NA POLJSKEM
SEBASTIAN MÜNSTER
TIP HYUNDAIEVEGA AVTOMOBILA
NEVARNA ČREVESNA BAKTERIJA
SERGEJ PAHOR
ČLAN VEDE O NEJASNIH, SKRITIH STVAREH
OTON SAJOVIC
KAJNOV BRAT
GOVEJI HLEV NA PLANINAH
MOČAN, KRATKOTRAJEN DEŽ
SPODNJI DEL NOGE PRI PRAŠIČU
KRATEK PLAŠČ, MAVADNO MODRE BARVE Z DVEMA VRSTAMA GUMBOV
FRANCOŠKI DIRKAČ FORMULE 1
PUNT, VSTAJA
OKLEPNO VOZILO
SPOR, PREPIR
ŠVIC.MESTO NEDALEČ OD ZÜRRICHA
GARDNER
VEČERNA PLESNA PRIREDITEV
POVRŠINSKA MERA
PISATELJICA PEROCI
SKRAJNO SV MALEZIJSKO MESTO
PRINCESA IZ ČEŠKE MLADINSKE NAD.
ZNAK ZA NEON
AVAR
SLOVENSKA REŽISERKA ŠPORTNIH IN ZABAVNIH PRIREDITEV
PERNATA DOMAČA ŽIVAL
ZASAVC
PODROČJE S SKUPNIMI LASTNOSTMI
PRIZNANJE VREDNOSTI, VELJAVE

Vici

Pred odhodom

"Ali bi gospod še kaj?" se priklanja receptor. On: "Ne, hvala!"

"Mogoče kaj za gospo soprogo?" "Opla, skoraj bi pozabil. Razglednico, prosim!"

V šoli

Učiteljica sprašuje slovnico: "Kateri čas je, če se stavek glasi: Mama nima denarja." "Desetega, ker je očka že prvega prinesel plačo," se glasi odgovor.

LISCA

FASHION

SEVNICA, PROIZVODNA ENOTA ZAGORJE

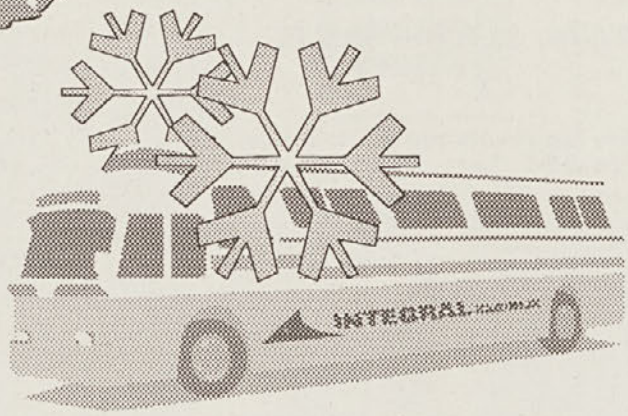

INTEGRAL
AVTOBUSNI PROMET
IN TURIZEM
ZAGORJE d.o.o.

Vesele božične

praznike

in

srečno

Novo leto

Staro leto se res bliža končni postaji,
vendar se bomo zdravi in veseli
tudi v novo leto popeljali skupaj.

vsi zaposleni

INŽENIRING, MONTAŽA, SERVISIRANJE ...

TELD d.o.o.

61420 Trbovlje, Trg revolucije 4, Slovenija
tel.: 0601/25-874 fax: 0601/22-424

TELD d.o.o.

Vesele božične praznike
in uspešno
v novo leto
1996

PANASONIC

Telefonske centrale, telefonski aparati, daljinski telefoni, telefaxi
- VSE ATESTIRANO -

Tovarna pohištva Trbovlje
Savinjska cesta 31, TRBOVLJE
Telefon: 0601/27 485, 27 052, 27 488;
Fax: 0601/ 27-568

SODOBNO PISARNIŠKO POHIŠTVO, SAMSKE SOBE, HOTELSKA OPREMA IN DELA PO NAROČILU.

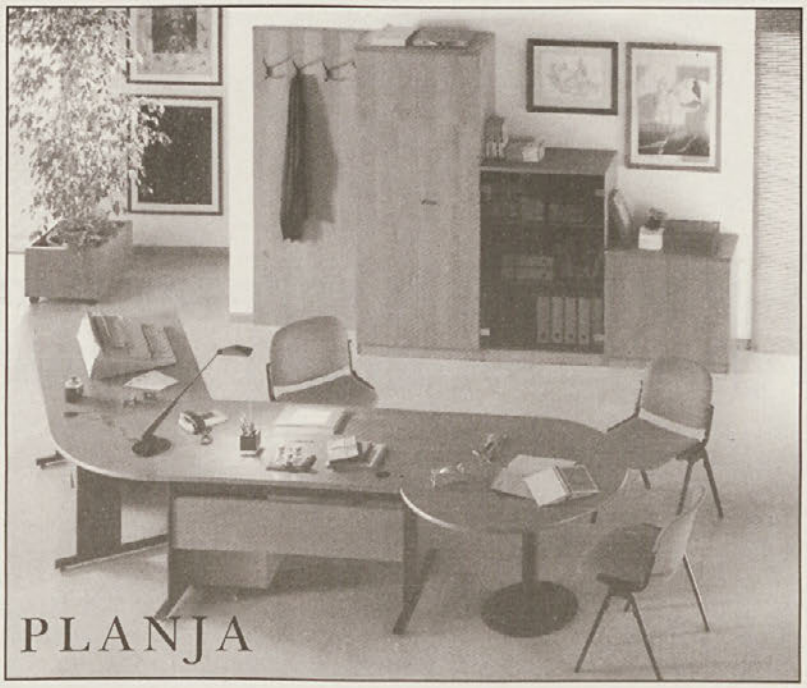

Vsem poslovnim partnerjem, sodelavcem in prijateljem voščimo vesele Božične praznike in srečno Novo leto.

FINALES

Predelava in prodaja lesa, d.o.o.
61420 Trbovlje, Nasipi 52

VESEL BOŽIČ
IN SREČNO
NOVO LETO 1996
ŽELIMO VSEM SODELAVCEM,
POSLOVNIM PARTNERJEM
IN OBČANOM
V ZASAVJU.

IPOZ

TRBOVLJE d.o.o.
Kolonija 1.maja 24/b
Trbovlje

Sodelavcem in vsem poslovnim partnerjem želimo vesel Božič in srečno Novo leto.

kolektiv IPOZ-a

Elektro Ljubljana

Javno podjetje
za distribucijo električne energije, p.o.

PE Elektro Trbovlje

Cenjenim odjemalcem električne energije želimo za praznike
in v Novem letu 1996 obilo sreče in zadovoljstva!

Kolektiv
JP ELEKTRO LJUBLJANA
PE ELEKTRO TRBOVLJE

TERMOELEKTRARNA
T R B O V L J E

Vesele Božične praznike
in
srečno v novem letu 1996

ZASAVJE TRBOVLJE
AVTOPREVOZ

AVTOPREVOZ ZASAVJE TRBOVLJE

Vodenska 50, 61420 Trbovlje

Čestita vsem svojim partnerjem
vesele božične praznike
in srečno novo leto 1996

ABC TEHNOHIT

TRGOVSKO PODJETJE NA VELIKO IN MALO

VESELE BOŽIČNE PRAZNIKE,
TER USPEŠNO
NOVO LETO 1996,
ŽELI VSEM
POSLOVNIM PARTNERJEM
IN KUPCEM
ABC TEHNOHIT D.O.O.
TRBOVLJE.

GRAFIČNO EMBALAŽNO PODJETJE
TIKA TRBOVLJE d.o.o.

Cesta Tončke Čeč 44/61420 Trbovlje;

Vsem bralcem in
poslovnim partnerjem
voščimo vesel Božič
in
srečno Novo leto 1996

proizvodnja embalaže iz papirja, valovitega kartona
in lepenke, tiskanje vseh vrst tiskovin,
opravljanje oblikovnih in likovnih
grafičnih storitev, knjigoveške storitve.

Splošno gradbeno podjetje
ZASAVJE TRBOVLJE p.o.
Trbovlje, Savinjska cesta 15

SGP Zasavje Trbovlje želi vsem občankam in občanom Zasavske regije vesele Božične praznike, ter srečno, zdravo in uspehov polno Novo leto 1996.

ABC AGROHIT

61420 Trbovlje, Opekarna 5

s poslovnimi enotami

CENTER, Trg revolucije 28c
DISKONT, Ul.1 junija 1a
HIT MARKET, Trg Franca Fakina 2
KOMUNALA, Cesta Tončke Čeč 2
VALANDOVO, Sallaumines 3c
OSKRBOVALNI CENTER, Opekarna 5

Vsem občanom Zasavja želimo prijetne božične praznike, ter srečno in zadovoljno v 1996. Posebej se zahvaljujemo našim zvestim kupcem za zaupanje v letu 1995.

ZAPLENJENO V VIDEOTEKI NANO ZAPLENJENO V VIDEOTEKI NANO

Jesenska pripoved

(Legends of the fall, ZDA, 1994, Columbia Tristar/Continenta)

"Le malokateri ljudje znajo prisluhniti svojemu notranjemu glasu in živijo v skladu z njim. Takim ljudem se omrači um. Ali pa postanejo legende."

Tako se začne zanosna, romantična, epska, lepa in žalostna pripoved o družini Ludlow in o očarljivi mladi dami, ki je usodno posegla v njihova življenja nekje na prelomu stoletja. Susanah (Julija Ormond) pride na ranč kot zaročenka Samuela (Henry Thomas), najmlajšega od treh bratov, kmalu za tem pa jo prevzame divja, prvinska & neukrotljiva privlačnost ognjevitega Tristana, srednjega brata (Brad Pitt), na čare Susanah pa niti najstarejši - Alfred (Aidan Quinn) ni imun.

Idealistični Samuel se ob izbruhu prve svetovne vojne prostovoljno prijavi v vojsko, zato gre z njim tudi Tristan. Malega bratca je pač treba zaščititi pred samim seboj, vendar je to precej težko & brezplodno početje, če srce in ideali

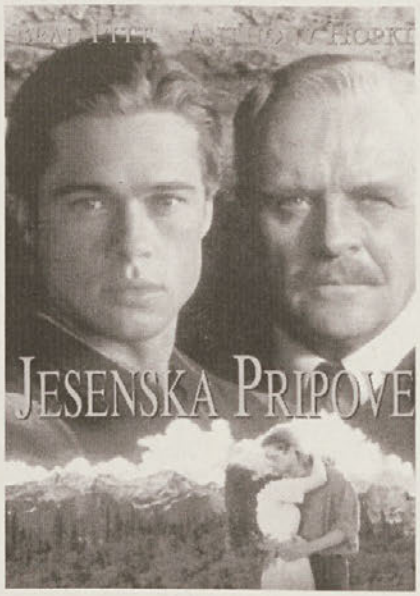

prehitevajo misli. Montana ni Pariz, in ko po tragični smrti Samuela Suzanina želja meso postane, jo Tristan popiha po sledeh svojega notranjega glasu. Glava družine Ludlow - Polkovnik Villiam (Antony Hopkins) jo obsoja, Alfred pa v situaciji vidi priložnost zase.

Jesenska pripoved Edvarda Zwicka si je prislužil lepo število nominacij in enega oskarja - za kinematografijo, nominacije za zlati globus; režija, glavna moška vloga - Brad Pitt, glasba - James Horner. Susan Shilliday in Bill Wittliff sta s prireditvijo scenarija po noveli Jima Harrisona uresničila dolgoletno željo režiserja (Zwick) in producenta (Herskovitz), ki sta si film želela posneti že od sedemdesetih let naprej. *"To je veličastna, temačna in hkrati čudovita družinska kronika. Izjemna zgodba, ki je obenem tudi meditacija o človeški ponižnosti in dostojanstvu. Igra, ki prevzame, je obogatena z nemalim številom modrosti. Ljudje si neprestano prizadevajo doseči popolnost. Nikoli je ne dosežejo; za trenutek sežejo po njej in jo spet izgubijo."* Ocena: *****.

Tommy

VIDEOTEKA NANO, Sallaumines 8, (na bazenu), tel.: 26-441

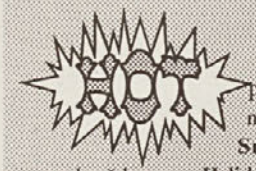

Tik pred najlepšim praznikom, Božičem, nas je osrečil tudi **Adi Smolar** in njegova založba Helidon. Čeprav je od izida kasete minil že kakšen mesec, je Adi držal besedo. Obljubil je namreč, da bo še letos izšel tudi njegov CD. Res je tako. **Bog ne daj, da bi crknu televizor** je njegov naslov, v trgovinah pa je na voljo že od prejšnjega tedna. Prepričan sem, da bo njegova glasba lepo darilo za marsikoga.

Prav tako so nas (z njihovim prvim) CD razveselili člani **Letečih potepuhov**. Čeprav je marsikdo mislil, da bodo za vedno ostali "samo" spremljevalna skupina zgoraj omenjenega Adija, se je seveda krepko motil. **Zguba časa in denarja** je njegov naslov. Njihova prva uspešnica ima naslov Bicikl, v odličnem videospotu te pesmi pa nastopa tudi Jonasova izbranka **Metka Albreht**.

Kljub temu, da je zadnje čase v javnosti o skupini **Victory** slišati bolj malo, so kljub temu zelo dejavni. Trenutno snemajo novo pesem, za katero zatrjujejo, da bo velik hit. Več o tem vam (še) ne smemo zaupati. Lahko pa vam povemo, oziroma zapišemo še to, da pripravljajo nov videospot. Posneli ga bodo za pesem **Dhjeendhjee**, scenarij je že pripravljen, snemanje pa se bo pričelo v kratkem. Sicer pa jih še letos lahko ujamete na kakšnem izmed njihovih koncertov.

Po uspešni promociji v Trbovljah in po izjemni začetni prodaji najnovejše kasete **Aleksandra Ježa**, je za zahtevnejše kupce zdaj na voljo tudi CD. Izšel je prejšnji teden, na njem pa so ob pesmih iz najnovejše kasete tudi nekatere Sandijeve starejše uspešnice. Ni dvoma, da se bosta tako kaseta kot CD dobro prodajala. Daljši zapis o Aleksandru pa si lahko preberete v eni naših prihodnjih številk.

Tomaž A. Štojs

Še malo, pa bomo začeli žurati na novo. Vsaj koledarji nas vztrajno prepričujejo, da je to res. Sicer pa kdor žurira, si srečo kuje. Mogoče se res malo ponavljamo, vendar tule je vaša zadnja šansa, da se odločite za kakšen žur.

22. decembra - Zgaga strikes again. Tokrat so na vrsti Pet ambulance in Velenja, K-Sound XXX in Kočevja in šus večera Dicky B. Hardy iz Ljubljane. Na Stavbah ob 20.00 uri. Orleki pa isti dan igrajo v Trbovljah.

26. decembra - Pero Lovšin. Predskupina po vsej verjetnosti Razvaline. Dom svobode Trbovlje.

28. decembra - veselica pod šotorom z Orleki in še s kom. V Zagorju.

J.N.

Jure Nagode

V Litiji je vsaj enkrat mesečno kakšen dober žur. Slika je iz koncerta ...A je to.

Novoletni srednješolski žur

V petek, 22. decembra, se za vse srednješolce pričnejo novoletne počitnice. Marsikdo že sedaj kuje načrte, kako bo preživel teh nekaj dni, kaj vse bo prehodil, ušpičil,... In če hočete v počitnice zakorakati na kar najboljši način, se v petek zvečer "primajajte" v Mesečino, kjer so ponovno organizirali mladinski žur.

Tam bo seveda tudi ekipa Zasavca, ki bo vse dogajanje spremljala z budnim očesom in vam o vsem poročala drugo leto. Verjetno pa vas bodo najbolj zanimali ljubezenski zapleti in razpleti vaših prijateljev. Na to bomo krvavičniki še posebej pozorni.

To je res najboljši recept za uspešne počitnice, kajti prav gotovo vam je že znano, da so srednješolski žuri res nekaj norega!

Torej pridite, ne bo vam žal! Seveda pa kupite tudi zadnjo letošnjo številko Zasavca, ki bo zares noro novoletno obarvana - 28. decembra!

Saša

Premočna zmaga

V četrtek, 14. decembra, je bil v športni dvorani TVD Partizan v Zagorju prvi kolo Šolske košarkarske lige, med gostujočo ekipo Strojne šole Trbovlje in domačo s Srednje šole za elektrotehniko in gostinstvo. Zmagali so prvi, z razliko polnih deset košev; ob koncu je bil tako rezultat 41:31. Do polčasa smo gledali zelo zanimivo izenačeno tekmo (po polovici igre je bilo namreč 17:15 za goste), toda po odmoru so Trboveljčani zaigrali na vso moč (predvsem po zaslugi najboljšega strelca Deželaka, ki je v nasprotnikov koš

arhiv

natrosil kar 17 žog), domači pa nekako niso našli moči za uspešno nadaljevanje.

Vzdušje na sami tekmi je bilo fenomenalno; igro si je ogledalo trideset gledalcev vseh starosti, pogrešali smo le navijačice.

Rado Fele

Novoletni nasveti:

Prav gotovo si bo za novo leto vsakdo pripravil noro zabavo, se veselil skupaj s prijatelji in proste dni preživel kar se da razburljivo in zanimivo. Vendar pa vedno pride prav tudi kakšen koristen nasvet in zato sem se odločila, da vam jih nekaj tudi sama napišem.

- Na zabavah se ga nikar ne napijte preveč, kajti prevelika količina alkohola ima lahko mnogo posledic (najbolj boleča in seveda tudi najdražja je gotovo spiranje želodca).

- Najboljšim prijateljem, staršem, bratom in sestram kupite skromno darilo, kajti tako si boste pridobili kakšno "plus točko" pri njih, poleg tega pa bo verjetno iz njihove denarnice "padel" tudi kakšen tolarček, katerega boste v teh dneh pravgotovo "krvavo" potrebovali.

- Ne udeležite se najdražjih zabav, ampak se raje pozanimajte, kje se "odvijajo" kakšni mega, poceni,... srednješolski žuri.

- Če pripravljate novoletno zabavo, se s prijatelji domenite, da naj vsakdo prispeva kakšen tolarček za jedačo in pijačo. Drugače boste vi ta mesec prav gotovo bankrotirali.

- Kakšen dan si privoščite obilo spanca, da boste lahko "prekrokali" vse dolge in nore noči. In to seveda brez slabe volje, ki je velikokrat prisotna (sploh pa takrat, kadar človek ni dovolj naspan).

- Nikar se ne potepajte vse dni in noči in včasih namenite toplo besedo in se ponudite za kakšno delo tudi svojim staršem, ker bodu drugače konec praznikov prav gotovo "popizdili"...

- Kakšen dan vzemite v roke tudi šolske knjige, saj bodo po praznikih naši učitelji neusmiljeno spraševali in sestavljali kontrolne naloge.

Lahko bi vam napisala še tisoč in en nasvet, vendar se bo prav gotovo vsakdo ravnal po svojih pravilih. Mnogi pa tudi teh ne boste upoštevali.

S.G.

Ljubi, ne ljubi, ljubi...

Prednovoletni čas je, mi pa vam letos ponujamo še zadnji ljubi, ne ljubi,... Upam, da vam bo všeč, in da boste v njem izvedeli kaj novega. Mi pa se bomo potrudili, da boste tudi prihodnje leto na tekočem z novičkami iz ljubezenskega področja. Najbolje bo, da kar začnemo z naštevanjem novih in starih parčkov.

Saša T. (Eu.) in Marko L. (Elek.) sta se po vroči zaljubljenosti zopet razšla. Mirjam D. (Eu.) in Sergej L. sta lahko vsem zaljubljencem za vzgled, saj traja njena ljubezen že res dolgo. Mojca K. (Eu.) še vedno občuduje nebeško modre oči, katerih lastnik je Igor M. Mina Ž. (Trg.) si je našel novo spremljevalko, Polono S. (Trg.). Anita L. (Eu.) in Dejan Š. se imata še vedno rada, prav tako pa sta si še vedno zvesta Maša F. (Eu.) in Sebastjan T. (Str.). Še vedno sta skupaj gledališčnika Tanja B. (Gim.) in Iztok L. Tina P. (Eu.) je noro zaljubljena v Dragana J. (Gost.). Skupaj sta še vedno Špela B. (Gim.) in Aljoša S. Gorazd Š. (Kem.) in Roberta Š. (Eu.) sta si še vedno zvesta. Kaj se dogaja med Darjo N. (Eu.) in Gregorjem T. še nismo odkrili, vemo pa, da ima Jani G. (Elek.) še vedno oboževalko Tino G. iz ekonomske. Tudi Simon P. (Gim.) je že poznan med ekonomskimi fazankami. Svojega princa pa še vedno išče ekonomska miss Damjana F. (Eu.). Sabina H. (Gim.) in Primož K. (Eu.) se imata še vedno rada, skrivno oboževalko pa ima Rajmond H. (Elek.).

Še veliko novih in starih parčkov se skriva po naših gostilnah, barih, hodnikih... Če poznate kakšnega, nam to sporočite, mi pa bomo vsem svetu povedali za nov ljubezenski parček. Sedaj uživajte v počitnicah, poiščite si svojega spremljevalca in malo pokukajte v knjige.

Baltazar

Mladim Zasavcem

Najbolje, da si že danes zaželimo srečno novo leto 1996, saj nima smisla čakati do zadnje številke v tem letu. Kar lahko storiš danes, ne odlašaj na jutri, pravi slovenski pregovor. Z njim se gotovo strinja tudi gospa Jasna Drnovšek, ki nam je poleg prispevkov, poslala lepe želje že v začetku decembra. Zahvaljujemo se njej in vsem tistim, ki bodo voščila še poslali.

In če ste v teh novoletnih dneh kaj pesniško navdahnjeni, si preberite še zanimive primere in poosebitve, ki smo jih prepisali iz zvezka Maje Dolanc z Dola. Pri dodatnem pouku po vsej Sloveniji v letošnjem šolskem letu namreč zavzeto spoznavajo Moje življenje I. Cankarja in opazujejo njegov jezik. Prav vam bo prišlo, če boste primere in poosebitve natančno prebrali. Ne zato, da bi jih prepisovali. Mogoče vas bodo spodbudili, da si izmislite svoje primere ali poosebitve, kadar kaj pišete.

Najdete primero v sestavku Maria Japiča?

Francka

Strah

Ko sem bil še čisto majhen in še nisem znal razločno govoriti, sem se zelo bal dedka Mraza. Ves prestrašen sem sedel v maminem naročju in opazoval veliko drugih otrok, ki so tudi čakali na darila dedka Mraza. Otroci so mi bili še kar zanimivi, ampak pogled na veliko vrečo je v meni zbujal velikanski strah. Mamica se še danes smeji, ko pripoveduje, da sem bil od strahu čisto bled, tako, da še dihati nisem upal. Drugače sem bil zelo živahen in nemiren otrok. Ko sem z mamico pristopil k dedku Mrazu, sem se tako glasno zajokal, kot da bi me napadel roj čebel. Še druge otroke sem prestrašil tako da so še oni začeli jokati. Vsi skupaj smo bili kot nekakšen jokalni orkester. Nič več me ni moglo potolažiti, niti mamica, niti darilo dedka Mraza.

Mario Japič, Litija

Super dedek

Matjaž gre z dedkom v gozd. Dedek je našel torbo, v kateri je pisalo: popij napoj in postal boš Super dedek. Dedek ga je takoj popil. Kar naenkrat se je stara obleka spremenila v rdeč dres z modrim ogrinjalom, na sredini dresa pa je pisalo SD, kar pomeni Super dedek. Matjaž je nekaj časa gledal, potem pa ga je super dedek nesel v višine, da je lahko gledal na svet iz zraka. Super dedek je na svetu končal vse vojne, premagal nasilje in tako je še danes na svetu mir. Potem se je dedek zbudil in videl, da ni več Super dedek.

Sebastjan Leskovšek, 4. a Dol

Klovni

Predstava Klovni mi je bila zelo všeč. Dogajala se je v razredu. Učenci so bili štirje klovni: Slinček, Vidra, Pepe in Čopek. Meni je bil najbolj všeč Slinček. Vsi ti učenci so učitelju zelo nagajali. Zelo smo se smejali.

Barbara Kosmač, 5. b

Pri klovnih so mi bili najbolj všeč njihovi gibi. Bili so zelo duhoviti. Všeč mi je bilo žongliranje, prav tako tudi njihove igre.

Špela Palčič, 5. b

Najbolj mi je bilo všeč na koncu, ko so igrali na instrumente in ko so brcali žoge po gledališču.

Alan Jančič, OŠ I. Cankarja

Polona

Polona je prijazno in pametno dekle. Hodi v 3. razred. Velikokrat sva istega mnenja in se dobro razumeva. Ima kratke, svetle lase, plave oči in prijeten nasmeh. Po drevesih pleza zelo spretno in si najde najboljše prostore. Medtem, ko jaz iščem kam bi se usedla, ona že sedi. Tudi pozimi je skoraj v vsem najboljša. Spretno se vozi s sanmi in obvlada lopatko.

Vedno je nasmejana. Če se skregava, se ne kuja dolgo. Skoraj z nobeno stvarjo si ne dela skrbi. Rada bi ji bila podobna.

Tjaša Majdič, 5. a
OŠ I. Cankarja

Primere:

- Spomin je sladek kakor pesem.
- Rdeče kakor večerna zarja.
- Brat, ki me je vodil, se mi je zdel kakor črn birič.
- Spreletelo me je čudno, kakor strah pred grehom.
- Videl sem jo, vso belo, kakor od milosti božje ožarjeno.
- Moj glas mi je bil, kakor tenka bel nit med Ljubljano in menoj.
- Učitelj mi je predel svoje cukrane besede, kakor priliznjen maček.
- Tam je življenje, posuto s pisanimi sanjami, kakor loka s cvetjem.
- Bela ozka lica so prežeta s svetlobo in toploto, kakor da gori v njenem srcu tiha luč.
- Prav tako mi je bilo, kakor da bi mi

ob lepem dnevu curjala rumena lužica v čevlje.
- Cingljajo kakor zvončki.
- Moja selitev v Ljubljano je bila kakor bajka.

Poosebitve:

- Ustnice boža smehljaj.
- Zasmeje se mlado sonce.
- Zelena Ljubija sanja svoje tihe sanje.
- Pravljice so nam šepetale na uho.
- Pozdravljeni Močilnik, koliko sanj počiva v tvojem naročju.
- Nerazločne pesmi včasih zapojo v duši.
- Budne besede so bile preglasne, bolele so me in bal sem se jih.
- Velika mesta so se sončila nekje v praznini, onkraj sveta.
- Rumene luže so se nabirale na poti.
- Cesta je spregovorila, polje je zapelo.

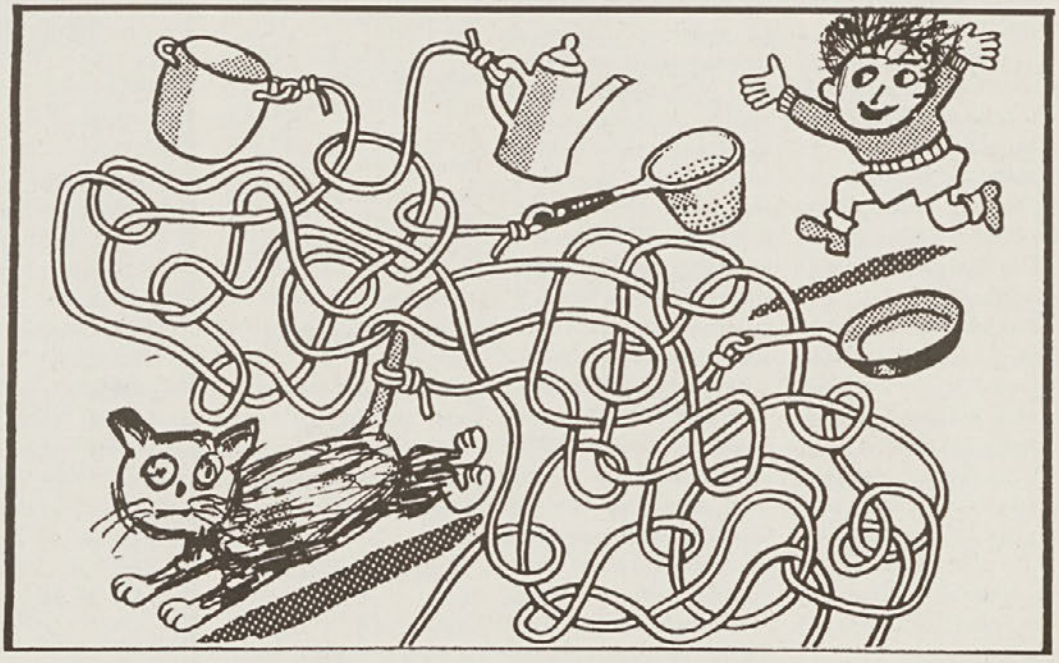

Le kaj je ubogi muci navihani Tonček obesil na rep?

23. mednarodni karate turnir "Trbovlje '95"

Trbovlje - V soboto in nedeljo, 16. in 17. decembra je v telovadnici OŠ Revirski borci v Trbovljah potekal 23. mednarodni karate turnir "Trbovlje '95", ki ga je organiziral in izvedel Karate klub "TIKA" Trbovlje. Turnirja se je v obeh tekmovalnih dneh udeležilo rekordno število nastopajočih iz 54 klubov iz Češke, Slovaške, Nemčije, Italije, Hrvaške, BiH ter iz Slovenije. V športnih borbah in v izvajanju kat v posamičnih konkurencah je v soboto in nedeljo nastopilo 509 tekmovalcev in tekmovalk v 612 disciplinah. Tekmovanje si je ogledalo 500 gledalcev, ki so imeli priložnost videti precej atraktivnih potez v borbah, zanimivi pa so bili tudi nastopi v katah, saj so nastopajoči izvajali kate iz več raznih karate stilov. Tudi domačini, člani Karate kluba TIKA Trbovlje so na turniju v obeh tekmovalnih dneh nastopili v dobri, tako številčni, kot tudi kvalitetni zasedbi.

V soboto, ko so bile na sporedu discipline v katah in športnih borbah za starejše starostne skupine, je pri ženskah v izvajanju kat domačinka **Alja Pergar** osvojila zelo dobro 5. mesto. Prav tako 5. mesto pa je v katah zasedel tudi član KK TIKA **Borut Markošek**. Isti tekmovalec je v športnih borbah v konkurenci članov v kategoriji do 78 kg osvojil odlično 2. mesto.

Več kot odlično pa so se domači tekmovalci odrezali v nedeljo, ko so bile na sporedu discipline za mlajše starostne kategorije. Že v izvajanju kat pri fantih, letnik rojstva '82 in '81 je bil prepričljivo najboljši domačin **Miha Kovačič**, ki je v finalnem nastopu premagal vse nasprotnike in tako osvojil 1. mesto. Trboveljčanka **Ida Dedič** pa je bila v izvajanju kat pri dekletih četrta. V športnih borbah je bil **Miha Kovačič** v kategoriji fantov nad 50 kg odličen tretji, prav tako pa je 3. mesto osvojil tudi domačin **Mitja Štruc** v najtežji težnostni kategoriji za fante, letnik rojstva 1980, 1979. Izredno dobro je na borišču nastopil tudi **Edin Salkič**, ki je svoje nasprotnike vse do polfinalne borbe prepričljivo premagoval, v borbi za vstop v finale pa ga je nasprotnik z nekontroliranim nožnim udarcem v glavo spravil z nadaljnega tekmovanja. V konkurenci dečkov, roj. l. 1983 in mlajši v kategoriji nad 40 kg je domačin **Poldi Herman** na koncu kategorije osvojil odlično 4. mesto.

Izvedba tega mednarodnega turnirja, ki je bil tokrat v tekmovalnem koledarju Svetovne karate organizacije, je bila odlična, za kar so poleg organizatorja v veliki meri poskrbeli sodniki z odličnim sojenjem.

F.G.

ROKOMET

Odločil Čop

Rudis Rudar - Fructal 26:24 (12:15)

Trbovlje, dvorana OŠ, gledalcev 400, sodnika Čeak (Ljubljana) in Babič (Domžale).

Rudis: Lesjak, Podbregar 2, Medved 5, Maček, Teržan 1, Vrbnjak 3, Kosec 1, Senčar 2, Čop 7, Voglar 3, Čater 2, Randželović.

Fructal: Turk, Pajntar 8, Boršo 5, Deržek 1, Vunjak 4, Kurbanović, Žvokelj, Kovšca, Rozman 2, Vidmar 1, Kranjc 3, Ostojić.

V zadnji domači preizkušnji v letošnjem letu in prvem delu prvenstva so igralci Rudisa Rudarja s precejšnjimi težavami premagali zadnjeuvrščene Ajdovce.

Trboveljčani so začeli dobro in v 13. minuti vodili s 7:4. Gostujoči trener **Vidmar** se je takrat odločil za minuto odmora, po kateri so igralci iz mesta sadnega soka zaigrali kot prerojeni, dosegli 5 zadetkov zapored in povedli z 9:7. V 21. minuti so gostje vodili z 11:8. Z enako razliko so Primorci vodili tudi ob odmoru. Domači trener **Bašič** je vseskozi menjal in iskal pravo sedmerko, tako da so v prvem delu na parket vstopili prav vsi prijavljeni igralci. V nadaljevanju je bilo pričakovati domači "juriš". V 40. minuti je vodil z 18:14, v 42. pa z 19:15. Takrat so domači vendarle "stisnili" v obrambi, **Lesjak** je ubranil nekaj strelov, "delovati" pa so začeli tudi protinapadi v katerih je bil v glavni vlogi **Medved**. Točno 14 minut pred koncem je bil tako izid izenačen na 19:19. **Vrbnjak** je 5 minut pred koncem iz 7-metrovke izenačil na 22:22, sicer nerazpoloženi **Randelović** pa je na drugi strani ubranil najstrožjo kazen **Borša**. Takrat se je ajdovska ladja začela potapljati, vse niti v svoje roke pa je vzel **Čop**, ki je dosegel zadnje štiri Rudarjeve zadetke. Sila pomembni so bili predsem prvi trije s katerimi so "rudarji" povedli s 25:22 in tako vendarle dosegli načrtovano zmago. Toda igra je bila znova vse prej kot dobra, medtem ko so zadnjeuvrščeni Ajdovci presenetili, za uspeh pa jim je manjkalo le malo več zbranosti v zaključku tekme.

S.F.

Bleda zmaga

Inženiring Šarbek - Krško 31:27 (15:15)

Litija, športna dvorana, gledalcev 600, sodnika Malenšek in Povalej (oba Ce).

Šarbek: Ulčar, Dobravec, Bilbija 2, Privšek 4, T. Kogovšek 2, Papež 8, Gradišek 5, Lubej 6, Kralj, Sotenšek 3, Mandelj, Doblekar.

Krško: Imperl, Božič, Iskra 2, Špende 3, Bogovič 5, Urbanč 5, Kukovica, Škof, Deržič 2, Mašič 5, Cvijič 5, Levičar.

Srečanje, ki je zaradi nastopa Litijana v dresu Krškega povzročilo nemalo zanimanje med rokometnimi privrženci v Litji, so veliko bolje pričeli gostje in v 4. minuti vodili s tremi goli razlike. Domači, ki so tokrat nastopili močno oslabljeni brez **Verbajsa**, zanj je prvi del prvenstva že končan in **B. Kogovška**, torej dveh krilnih igralcev, nikakor niso mogli zaigrati v obrambi. Gostje bi si lahko priigrali celo večjo prednost, saj sta dva strela **Špendeta** zletela čez gol, a mu je na drugi strani vrnil **Bilbija**. Šarbki so prvič izenačili v 10. minuti in dve minuti kasneje z igralcem manj prvič vodili. V 21. minuti gostje ponovno vodijo s tremi goli. Minuta odmora na domači strani je stvari bistveno spremenila. Precej boljša obramba domačinov in delni izzid 4:1 v domačo korist je pred pričetkom drugega dela je postavil ekipi v neodločen položaj. Gostje se kljub boljši igri domačih niso predali in v 37. minuti srečanja sta bili ekipi ponovno poravnanani. Naslednjie minute so popolnoma pripadle domači ekipi, ki je z borbeno igro v

V prvenstvo z okrepitvami

Zagorje - Nova uprava NK Zagorje ne počiva. Sicer je odpadel 1. sestanek, ki so ga zaradi nezadostnega števila članov, ki niso dosegljivi, preložili. Sicer pa je trenutno najbolj dejaven novi direktor kluba **Smiljan Tomac**, ki nam je povedal nekaj več o morebitnih okrepitvah kluba: "Vsekakor se imamo namen okrepiti. V ta namen nam je trener **Danilo Bantan** oddal spisek igralcev, ki jih želi imeti v svojem klubu. To so **Danijel Repovž, Borivoj Grden, Zoran Poglajen, Bahrija Hadžič, Rudi Uranič** in **Andželko Petrušič**. Konkretne razgovorore sem imel z vsemi naštetimi igralci, razen s Petrušičem. Igralcem sem razložil, kako je klub začel delovati. Vendar je glavni problem še vedno zaupanje klubu, a kot kaže, bodo pogovori uspeli." Nogometaši naj bi sicer s pripravami predvidoma začeli 5. januarja ob 18.00 uri, ko bo sestanek z upravo.

P.M.

obrambi v 45. minuti vodila z najvišjo prednostjo na srečanju - 24:19. Zadnjih nekaj minut smo tako spremljali igro brez pravih obramb in se ob tem nagledali še toče golov, ki so padali, kot po tekočem traku. Da pa le ni bilo vse nezanimivo, sta poskrbela **Lubej** in **Mašič**, ki sta se v nenevarnem duelu sekundo pred koncem malce grdo "pogledala" in bila nagrajena z izključitvijo. Potem sta še od blizu videla rdeči karton tokrat solidnih celjskih sodnikov. Pohvaliti velja obe navijaški skupini, ki sta športno srečanje popestrili prav tako s športnim navijanjem.

S.K.

KOŠARKA

Odličen mladi Mario Japič

Iskra Litus - Smelt Olimpija 62:73 (34:46)

Iskra: Bassin 7, Kandžič 2, Japič 4, Ivanovič 23, Bošnjak 10, Šetina 11, Šiško 5

Olimpija: Jeklin 2, Daneu 9, Reed 6, Hauptman 9, Tušek 7, Milič 4, Gorenc 20, Teheran 8, Nestorovič 8.

Oslabljena ekipa Iskre Litusa, ki še ni prebolelo visokega poraza v Polzeli, je gostila slovenskega državnega prvaka Olimpijo na čelu z Litijanom **Hauptmanom**.

Po začetnem vodstvu gostov so domačini izenačili in v 2. minuti srečanja celo povedli. Toda vodstvo niso mogli dolgo obdržati. Že v 15 minuti srečanja je Olimpija izenačila - 8:8 in v 6. minuti povedla. Od tu dalje državni prvaki vodstva niso več izpustili iz rok. Razigrane igralce Olimpije z Hauptmanom na čelu so z uspešnimi akcijami polnili litijski koš. Najvišjo razliko so gostje dosegli v 19. minuti - 16 točk (30:46).

V 2. polčasu je na igrišče stopil mladi, komaj 16-letni **Japič**, ki je zamenjal **Bassina**. Pri Olimpiji pa je ostal na klopi Hauptman, kar je dalo Litijanom nove moči za izredno dobro igro. Ko je v 23. minuti Japič zadel trojko, zaigrajo domači kot prerojeni. Iz minute v minuto zmanjšujejo razliko iz prvega dela, najnižja razlika je bila v 35. minuti - 55:60. V zadnjih 5 minutah je najprej Daneu zadel dve zaporedni trojki, domačini pa le delno izkoriščajo proste mete.

M.Š.

Izgubljena priložnost

Ježica - Zagorje 80:59 (39:32)

Ljubljana, športni park Ježica, gledalcev 100, sodnika Tomas (NM) in Špendl (Mb).

Ježica: Kovač 1, Zorko 12, Božič 12, Deležan 8, Ravnikar 5, Maček 33, Bojovič 6.

Zagorje: Draževič 8, Galič 26, Čop 2, Rojko 8, Mlakar, Kofol 1, Koren 13, Poznič 1, Krajnc.

Na začetku so bili eni in drugi zelo pozorni na najboljše strelce. Toda vseeno so domači igralci prihajali do meta na koš, kjer se je izkazal **Zorko**. Večje prednosti si niso mogli priigrati, ker so napravili preveč napak pri prenosu žoge in organizaciji napada. Izkušeni Ježičani so s trdo obrambo vsako nepazljivost kaznovali z odvzemom žoge in s hitrim protinapadom. Pri tako čvrsti obrambi je bil rezultat zelo nizek, saj so v 14 minutah gostje dosegli le 16 točk, domači pa 19 točk. Nato so Zagorjani nekaj napadov zapovrstjo zadeli in povedli. V zadnji minuti prvega polčasa so želeli Zagorjani oditi na odmor s prednostjo, vendar zaradi nezbranosti se je zgodilo ravno obratno.

V nadaljevanju so Zagorjani prevzeli pobudo z željo po zmagi. To jim je zelo dobro uspevalo uspevalo, saj so Ljubljančani v 5 minutah dali samo dva koša. Toda težko pridobljeno žogo so gostje hitro vrnili domačim igralcem. Domači so dobili krila in zadeli dva meta za 3 točke, tehtnica pa se je vse bolj prevešala na domačo stran. Tako so Zagorjani zopet zapravili lepo priložnost za zmago. Verjetno po novem letu boljše bo.

D.G.

Znova VIP turnir

Kisovec - Znani športni zanesenjak in vse bolj uspešen menadžer **Ginter Kržišnik** iz Kisovca bo v soboto znova pripravil VIP srečanje. Znani gospodarstveniki, politiki in športniki bodo loparje tokrat vihteli v teniškem centru As v Litiji. To bo že 4. letošnje srečanje zelo pomembnih osebnosti (kar kratica VIP pomeni). Maja je namreč Kržišnik podobno prireditev pripravil v Portorožu, julija v Zagorju, oktobra pa v Umagu. Po njegovih besedah bo enak razpored turnirjev, za katere vlada veliko zanimanje med sodelujočimi in sponzorji, tudi prihodnje leto.

S.F.

KEGLJANJE

V vodstvu Bizjak in Sinovićeva

Trbovlje - Na kegljišču Rudarja so se začele kvalifikacije 3. odprtega prvenstva Trbovelj. Letos je prijavljenih več kot 400 kegljačev in kegljavk, tako da je trboveljski turnir letos najbolj množičen v Sloveniji. Do 19. januarja bodo nastopili vsi najboljši slovenski kegljači, svoj nastop pa so napovedali tudi nekateri hrvaški reprezentantje. Trenutno je med moškimi v vodstvu član nemškega Freiholza **Darko Bizjak**, pri ženskah pa Zagrebčanka **Sinovićeva**.

Vrstni red - moški: 1. Bizjak (J&M Sport) 944, 2. Pintarič (Gradis Norik) 924, 3. Jerše (Hidro) 920, 4. Uršič (Proteus) 913, 5. Izgoršek (Dadas Rudar) 912, 6. Novak (Litija) 894, 7. Blaha 887, 8. Zorman (oba Gradis Norik) 878, ženske: 1. Sinović (Jedinstvo Zagreb) 438, 2. Šuštar (Eta Kamnik) 412, 3. Podjed (Elektro Ljubljana) 406.

S.F.

Stoklas drugi

Trbovlje - Kegljača Dadas Rudarja **Uroš Stoklas** in **Bogdan Hribar** sta odigrala že pet krogov kvalifikacij za uvrstitev v državno reprezentanco, ki bo nastopila na svetovnem prvenstvu v Pragi. **Uroš Stoklas** se zaenkrat odlično drži, saj je uvrščen na 2. mestu. Po 5. krogih je pred njim le Kranjčan Vane Oman, za njim pa Stoklas zaostaja 23 kegljev. Za Stoklasom je na 3. mestu Ljubljančan Pintarič, 4. pa je trenutno **Bogdan Hribar**, ki za svojim klubskim tovarišem zaostaja vsega 25 kegljev.

S.F.

Saša Burja v vodstvu

Trbovlje - Urošu Stoklasu in Bogdanu Hribarju se je v odličnih nastopih v kvalifikacijah za uvrstitev v državno reprezentanco pridružila tudi **Saša Burja**. Trboveljčanka je bila najuspešnejša na 1. krogu kvalifikacij v Slovenj Gradcu. Zrušila je 842 kegljev in ima 8 kegljev naskoka pred Kranjčanko Ribičevo ter 15 pred Cerkničanko Medenovo.

S.F.

Marela najvišje

Zagorje - V Zagorju se je tudi letos pričelo tekmovanje v kegljaški trim ligi. Doslej so odigrali 3. kroge v kegljanju "borbeno", ko moštva igrajo le na "čiščenje". V uvodnih krogih je bila najuspešnejša Restavracija Marela, ki ima kar 62 kegljev prednosti pred Avtoplastiko Koželj, na 3. mestu pa je prva ekipa Trefa. Sledijo: 4. Tref II, 5. ETI Elektroelement I, 6. TE-VE Varnost, 7. Alnex, 8. ETI Elektroelement II, 9. Buldožer in 10. Udarnik.

S.F.

PIKADO

Le Condor v gosteh

Trbovlje - V zasavski ligi v elektronskem pikadu so odigrali predzadnji krog prvega dela prvenstva. Edino gostujočo zmago je tokrat dosegel kisovški Condor, ki je premagal zadnjeuvrščeno Jevnico. Najbolj tesna odločitev je bila v Zagorju, kjer je Gambrinus s težavo odpravil Viktorijo, Gostišče Rajka, Jolly bar, Okrepčevalnica Zupan in vodilni Mojčin hram pa so zlahka zmagali.

Rezultati: Gostišče Rajka - Čipo 10:6, Gambrinus - Viktorija 9:7, Jolly bar - Bar 91 11:5, Okrepčevalnica - Amadeus 11:5, Jevnica - Condor 3:13, Mojčin hram - Mane bar 12:4.

Lestvica: 1. Mojčin hram 19, 2. Jolly bar 17, 3. Condor 16, 4. Okrepčevalnica Zupan 14, 5. Bar 91 11, 6. Viktorija in 7. Gambrinus 9, 8. Gostišče Rajka 8, 9. Mane bar in 10. Amadeus po 6, 11. Čipo 5, 12. Jevnica 0 točk.

Danes (četrtek) bo na sporedu zadnji krog jesenskega dela prvenstva. Vse tekme se bodo pričele ob 18. uri, derbi pa bo v Kisovcu, kjer bo dvoboj med Condorjem in Mojčinim hramom.

Zasavski mojstri elektronskega pikada pa bodo letošnje leto uradno zaključili v soboto, 23. decembra, ko

bo v Gostišču Rajka v Kisovcu na sporedu zasavsko prvenstvo registriranih igralcev pikada. Tekmovanje se bo pričelo ob 15. uri.

S.F.

ŠAHOVSKE NOVICE

Zmaga Kotnika

Trbovlje - V ŠK Rudar Trbovlje je 14. decembra 1995 potekal šahovski turnir v pospešenem tempu za posameznike. Z odlično igro je **Franci Kotnik** premagal vseh 7 nasprotnikov in osvojil 1. mesto. S 6 točkami je bil **Hinko Jazbec** drugi, 14 - letnik **Aljaž Dušak** je s 5 točkami osvojil odlično 3. mesto. Sledijo: Oto Krajnc st., Polde Knez, Martin Tomažič, Rado Bajda, Andrej Novak, Damjan Zdolc, Dušan Crnomarkovič. Na turnirju je sodelovalo 21 igralcev. Turnir je bil eden izmed najmočnejših v Trbovljah.

U.Z.

Prvenstvo šole

Trbovlje - OŠ T. Čeč in ŠK Rudar Trbovlje sta v petek, 8. decembra organizirala šahovsko prvenstvo OŠ T. Čeč. Na turnirju je sodelovalo 22 učencev. Prvo mesto je prepričljivo osvojil **Marko Žagar** s 5 točkami in tako postal prvak OŠ T. Čeč za leto 1995. Drugi je bil **Edo Čauševič** s 4 točkami,tretji pa **Robi Ahlin**, ki je zbral 4 točke. Sodelovali so še Jure Vodeb, Bajro Dedič, Bojan Cankar, Dejan Kneževič, Robert Murko, Kristijan Omahen, Safer Smajlovič, Haris Sačič in Imre Skrinar. Zmagovalec je prejel šahovsko garnituro, drugi in tretji knjižno nagrado, vsi trije pa še diplome in medalje.

U.Z.

Prvenstvo OŠ

Trbovlje - V soboto, 9. decembra je bil šahovski turnir OŠ Trbovlje. Turnir sta organizirala OŠ Trbovlje in ŠK Rudar Trbovlje. Pri dekletih je sodelovalo 5 igralk. Šolska prvakinja je postala **Jasna Gabrič** s 4 točkami, druga je bila **Ivana Ševerdija** s 3 točkami, trettja je bila **Janja Gabriel** z 2 točkama. Sodelovali pa sta še **Andreja Ričko** in **Edita Gabrič**.

Pri dečkih je kljub nesigurni igri postal prvak OŠ Trbovlje **Aljaž Dušak** s 6,5 točkami, drugi je bil **Primož Vozelj** s 6 točkami, tretji pa **Igor Nikolič** s 5 točkami. Sledijo: **Marko Kolenc, Omer Mujezinovič, Uroš Bricelj, Gorazd Milinovič, Klemen Resnik, Berto Kolar, Sašo Vincek.**

Oba zmagovalca sta prejela pokal, prvi trije so dobili medalje, prvih pet pa priznanja. Nagrade sta podelili ravnateljica OŠ Darinka Kostanjšek in pomočnica ravnateljice Mira Kovačič.

U.Z.

Pospešeni šah

Trbovlje - ŠD Ponikva je v nedeljo, 10. decembra ob 10.00 uri organiziralo odprti šahovski turnir v pospešenem šahu - PONIKVA '95. Nagradni sklad je znašal 100.000,00 tolarjev in deset praktičnih nagrad.

Na tekmovanju je sodelovalo preko 100 igralcev iz Slovenije in Hrvaške. Tekmovanje je končalo 96 igralcev, od tega dve ženski. Prepričljivo je osvojil prvo mesto MM Robert **Zelčič** iz Hrvaške z 9,5 točkami in zato prejel 30.000,00 tolarjev denarne nagrade. Na solidnem 22. mestu s 7 točkami je bil **Uroš Zalokar**, 34. mesto je s 6 točkami osvojil **Franc Kotnik**, 73. je bil **Bojan Kuzmič** iz Sevnice s 4,5 točkami. Najmlajši udeleženec na turnirju je bil **Marko Žagar** iz Trbovelj, ki je osvojil 90. mesto. **Luka Trebežnik** pa je z 2,5 točkami osvojil 95. mesto. Udeleženci iz ŠK Rudar Trbovlje so z rezultati zadovoljni. V prihodnje bodo še bolj aktivno delali z mladimi in se udeleževali čimveč turnirjev, na katerih se bodo izpopolnjevali.

U.Z.

Ekipno prvenstvo

Trbovlje - ŠK Rudar Trbovlje je v sredo, 13. decembra organiziral ekipno prvenstvo Trbovelj. Slabo vreme in gospodarska kriza v Trbovljah sta vplivala na majhno število udeleženih ekip. Zmagovalec Trbovelj za leto 1995 je ekipa TE Trbovlje z 11 meč točkami. Za ekipo TET so igrali le 3 igralci: Uroš Zalokar, Hinko Jazbec in Franc Kotnik. Drugo mesto je osvojila ekipa IBT Trbovlje z 10 točkami, trteja pa ekipa Upokojenci 1 z 8 meč točkami.

U.Z.

ZASAVC šport

Zadetek v polno

Prva tretjina državnega malonogometnega prvenstva je za nami. Komentarjev o nastopih ekipi, statistiko in vse ostalo, kar spremlja to panogo, smo v zadnjem času lahko spremljali v izobilju in v kvalitetnih poročilih. V tem obdobju je ob trenerskem delu v klubu pridno beležil podatke tudi selektor slovenske malonogometne reprezentance Dušan Razboršek, torej pravi človek za kratek pogovor.

"Sam pričetek lige in njen dosedanji potek smo si pravzaprav lahko samo želeli. Seveda gre tu največ zaslug komisiji za mali nogomet pri NZS in konkretno gospodoma Damišu in Golobu. Povsod sem zasledil zelo dobro organizacijo tekem, pa tudi pogoji za igro so bili do sedaj kar v redu. Mogoče sem v nekaterih dvoranah pogrešal nekaj več gledalcev, vendar pa sem mnenja, da se bo tudi to izboljšalo, samo da se stvar končno "prime". Poudaril bi tudi, da so srečanja zelo športna in fer, pa tudi odnos med samimi igralci na igrišču v posameznih ekipah je na zadovoljivem nivoju. Trenutno doseženi rezultati in uvrstitve na lestvici so nekje po pričakovanju. Veseli pa me, da so tudi preostali, nižje uvrščeni klubi, pričeli kazati "zobe", saj bomo na ta način vsi skupaj samo pridobili."

Na kvalifikacijah za EP je bil kriterij precej strožij, pa tudi nekaj novih pravil se je pojavilo?

Dosedanje sojenje lahko ocenim po mojem mnenju kot zadovoljivo. Mislim pa, da bi bilo potrebno na nekem skupnem sestanku uskladiti kriterij sojenja in pravila, vse pa v dobrobit malega nogometa.

Kaj pa reprezentanca?

Kvalifikacije v Belgiji so bile velika izkušnja, ki jo je potrebno maksimalno izkoristiti. Pri te pa paziti, da kopiramo samo pozitivne stvari v smislu igre kot tudi organizacije.

Se je v tem času pojavilo kakšno novo ime za tvoj seznam?

Liga sama je pokazala mnogo zanimivih imen, katere moramo sedaj spremljati tudi v naprej in jim ponuditi priložnost. Po načrtu naj bi imeli že v mesecu februarju medsebojno kontrolo srečanje kandidatov. To naj bi v naslednjih mesecih dva do trikrat ponovili. Šele nato pa bomo sestavili reprezentanco na malo daljši rok in jo seveda dopolnjevali in dograjevali po potrebi.

Torej še vedno ostajaš na vročem selektorskem stolčku?

Vse govorim, kot da bom selektor ostal tudi vnaprej, čeprav v to nisem več prepričan, da tako tudi bo, čeprav mi je to včasih v veliko čast in veselje. Moje pravilo v nogometu je bilo vedno, da se pred sezono regulira vse medsebojne obveznosti, katere naj bi se potem spoštovale. Na komisijo za mali nogomet oziroma NZS sem naslovih nekaj vprašanj glede svojih obveznosti in svojega statusa. In mnenja sem, da na odgovor čakam že predolgo. Že v naslednjih letih se bom dokončno odloči, kako bo z mojim delovanjem v reprezentanci.

Kaj reči za konec? Mogoče se ozreti na zadnje Dušanove besede. Torej regulirati njegov status pri opravljanju selektorskega dela. Nenazadnje, seveda tudi s pomočjo drugih sodelavcev je zaoral ledino v malonogometno reprezentanco. In prvi nastopi ter ocene so vsekakor dobri. Svojo sposobnost pa ob reprezentanci dokazuje tudi v klubu, kjer je uspešen trener že nekaj časa.

S. K.

PIVOVARNA UNION

1864

UNION

Voščimo Vam vesel Božič
ter sreče, uspehov in
zadovoljstva
v novem letu 1996.

Promet

Trbovlje - 16. decembra je S.L. zaradi prehitre vožnje po Vodenski cesti zapeljal na pločnik in trčil v hišni žleb. Drsel je ob celotni stavbi, nato pa čelno trčil v hišo. V vozilu so bili šofer in trije potniki. Dva sta se lažje poškodovala, tretji pa si je hudo poškodoval lobanjo.

Hrastnik - 18. decembra je voznica V.N. zaradi nepravilnega vključevanja v promet v Črdencu pri Dolu trčila v vozilo, ki ga je vozil K.E. Škode je za 300.000 tolarjev.

FOTOŠTORIJA

Da hrastniški policisti niso samo za "kasiranje", temveč da s svojimi rokami in težo tudi konkretno pomagajo v prometu, dokazuje tale fotozgodbica.

B.K.

Foto: **Branko Klančar**

Kradejo kot srake

Trbovlje - 11. decembra so bili policisti obveščeni, da je nekdo vlomil v trgovino Tara. Ugotovili so, da gre za S.B., ki je iz trgovine odnesel nekaj suhomesnatih dobrot.

Trbovlje - 15. decembra so iz trgovine Vezenina sporočili, da jim je neznani mlajši moški ukradel kavbojke, srajco in bundo v vrednosti 31000 tolarjev.

Trbovlje - 15. decembra je O.S. vlomil v Biser bar in si "sposodil" tri litre vina. Ker je O.S. tuj državljan, so ga policisti izročili preiskovalnemu sodniku.

Kisovec - V noči iz 14. na 15. december je neznanec vlomil v vrtec Ciciban. Odnesel je glasbeni stolp, televizijski aparat in videorekorder. Policisti so stolp in rekorder našli zakopana v snegu, televizor pa še iščejo prav tako kot vlomilca.

Aufbiks

Še malo in zadnja možnost za uvrstitev na lestvico aufbiksa bo zamujena. Nič hudega. Se bo pa januarja malo bolj delalo in tako zazihralo, da njihova dobra dela ne bodo utonila v pozabo.

V Trbovljah je 12. decembra izkoristil eno izmed zadnjih možnosti za objavo v Aufbiksu D.N. Zasačili so ga pri oviranju prometa. Ker se je zbal, da to ne bo dovolj, je policiste še malo žalil.

Š.U. pa je šel na sigurno. Trinajstega je brez razloga prebunkal J.G. in si s tem prislužil poleg snidenja s sodnikom za prekrške kakopak tudi tele vrstice.

16. decembra se v Hrastniku že pospešeno pripravljajo na najdaljšo noč. Živ dokaz je R.A., ki je ob enih zjutraj nabijal glasbo. Sosedje niso bili navdušeni nad polnočno serenado, zato so poklicali službo za utišanje nočne glasbe.

tref doo

Podjetje za svetovanje, in'eniring in trgovinsko posredovanje

Cesta 20.julija 2c, 61410 Zagorje
Telefon: 0601 64 611; fax: 64 660

CD ROMI

SONY CDU 77E,4X,IDE	21.600
PANASONIC CR581, 4X IDE	20.800
PANASONIC CR 504B, 4X, SCSI	25.800
MITSUMI FX400, 4X, IDE	21.500
TOSHIBA XM 5302B, 4X, IDE	24.400
TOSHIBA XM 5310B, 4X, SCSI	34.200
TEAC CD-56A, 6X, IDE	37.200

ZVOČNE KARTICE

SB DIAMOND 16 MCD	11.800
SB AWE 32 IDE	39.000
SB 16 PRO IDE	19.100

ZVOČNIKI

AKTIVNI 8W	2.400
AKTIVNI 15W	4.700
AKTIVNI 80W	8.300
AKTIVNI 120W	9.500

MULTIMEDIJSKI KOMPLETI

COMPRO MUK-572-1	30.952
COMPRO MUK-574-1	42.857
COMPRO MUK-504-1	46.429
COMPRO -504-1	41.000
COMPRO -574-1	36.000

Bravo in brava

Avtoservis Špajzer iz Trbovelj, ki je pooblaščeni prodajalec in serviser za vozila citroen in fiat, je v soboto 9. decembra predstavil najovejšo Fiatovo ponudbo - avtomobilski par bravo in brava. Žal avtomobila nista bila na voljo za testne vožnje, zato so si ju lahko radovedneži le podrobno ogledovali in preizkušali udobnost sedenja v enem in drugem.

Istočasno predstavljeni italijanski novosti sta si v mnogočem podobni in v mnogočem povsem različni. Podobnost brava in brave je razen po imenu takoj vidna tudi po prednji maski; identični sta armaturni plošči, ki pa imata različno oblikovane merilnike; enaki so trije od štirih možnih motorjev; enako sta oblikovani podvozji. Največja razlika je karakter obeh vozil. Če je brava žensko elegantna, daljša, mehkeje vzmetena, skratka družinsko naravnana, je bravo moško močnejši, trši, športni tip. Par, ki s svojo podobnostjo znižuje proizvodne stroške tovarni in s svojo različnostjo streže večjemu številu kupcev. Na koliko novih lastnikov brava ali brave upajo nam pri Avtoservisu Špajzer niso želeli izdati. Pri Auto Makar d.o.o. (ekskluzivnemu uvozniku fiatov za Slovenijo) pa računajo na okrog 2000 prodanih bravov in brav v letu 1996.

V Trbovljah sta bila na ogled najcenejša brava (1.4 S, cena do reg. 25.409.686 ITL) in bravo iz sredine ponudbe (1.6 SX, cena do reg. 27.450.953 ITL). Najcenejši iz para pa je bravo 1.4 S (cena do reg. 24.613.921 ITL). Vsi motorji so sodobni agregati s po štirimi ventili na valj, v bravi pa bo na voljo tudi 1.9 literski dizelski motor. Osnovna oprema vseh vozil vključuje po višini nastavljiv volan in voznikov sedež; avtoradio, ki je del sredinske konzole; tonirana stekla; hidravlični servo volan (razen pri izvedbi 1.4 S, kjer je doplačljiv) in še kakšno malenkost. Od najbolj skope opreme (S) proti najbolj bogati (bravo HGT) v serijsko opremo vstopajo še merilnik vrtljajev, centralno zaklepanje, električni pomik prednjih stekel, meglenke, ABS zavorni sistem, zračna vreča za voznika,... V vseh izvedbah pa so doplačljivi zračna vreča za sopotnika, električna pomična streha, klima s protiprašnim filtrom, kovinska barva, alarmna naprava,...

Tekst in foto: **Jože Ranzinger jr.**

Avto-rally-cross

Od letošnje pomladi na Trojanah, ali natančneje na Zavrhu pri Trojanah, potekajo avto-rally-cross tekmovanja, kot je to zvrst poimenoval glavni in edini organizator, Andrej Prvinšek z Zavrha pri Trojanah. Po domače pa bi lahko opisali tovrstno početje tudi kot "uničevanje odsluženih avtomobilov v zabavo voznikov in gledalcev".

Andrej Prvinšek pravi, da se je začelo kot zabava v krogu prijateljev v bližnjem kamnolomu. Kmalu se je krog interesentov, ki so želeli "dirkati" čedalje bolj širil in tako so na Zavrhu letos tekmovali več kot desetkrat. V nedeljo 17. decembra, je potekala zadnja letošnja "dirka". Zanjo se je prijavilo šest tekmovalcev. Najprej je vsak tekmovalec po "letečem štartu" prevozil dva kroga in si s časom vožnje priboril štartno mesto. Vozniki in tudi njihova vozila so se morali dokazati v dveh vožnjah po pet krogov in še v finalni vožnji, ki je trajala osem krogov. O zahtevnosti proge (in odsluženih vozilih) priča podatek, da sta do cilja finalne vožnje pripeljali le dve vozili od šestih, ki so stala na štartu prve vožnje.

Okoli tristo gledalcev je lahko videlo poleg klasičnih trkov vozil še nekaj "snežnih zaritij", eno prevračanje vozila, nekaj manjših "tehničnih okvar" in eno prednje kolo, ki se je uprlo voznikovemu mučenju in odpadlo... Če na takšni tekmi komu kaj pomenijo tudi rezultati, je v skupni razvrstitvi zmagal **Olaf Grabnar** z vozilom, ki je bilo včasih fiat ritmo, drugi je bil **Danilo Čop** z zastavo 101 in tretji **Andrej Dolinšek** prav tako z zastavo 101.

Če bi si radi ogledali ali celo sodelovali na takšni "dirki"; naslednja bo 28. januarja ob 11. uri.

J.R.jr.

Najstarejši smučar v Zasavju

Prijetni in zanimivi pogovori z Antonom Jerinom so mi spet razkrili staro, že znano resnico: sleherni človek predstavlja zgodbo zase. Jerinova pa je vredna cele knjige. Ne le zato, ker je najstarejši smučar v Zasavju. Bil je prvi predsednik samostojnega smučarskega kluba Rudar Trbovlje. Pravi ljubitelj smučanja je bil prisoten skoraj na vseh tekmovanjih pred in po vojni. Bil je tekmovalec, učitelj smučarskih veščin in dolgoletni športni delavec pri SD Trbovlje. Naravno in preprosto mi je pripovedoval o zanimivostih svoje smučarske poti in o svojih dosežkih ter omenil imena velikih smučarjev svojega časa. Pripovedovanje dogodkov je prijetno obarval njegov smisel za humor.

Anton Jerin kot smučarski učitelj na Mrzlici

Leto pred prvo svetovno vojno se je rodil v zahodni Nemčiji, kjer je bil njegov oče rudar. Med vojno sta se z materjo vrnila v Slovenijo. Priselila sta se v Bukovec, od koder je Tone (tako ga kličejo prijatelji) hodil v šolo v Šmartno pri Litiji uro in pol. Konec januarja devetnajstega leta je iz vojske prišel njegov oče in dve leti zatem se je družina preselila v Trbovlje.

Sedem let je bil star, ko je smučal s ... čevlji. V tretjem razredu je z drugimi otroci začel smučati na deskah. Uporabljali so stare doge ter sami izdelovali okove. Pozneje so uporabljali jesenov les. Da se je les skrivil, mu ga je mati "skuhala". Tako narejene lesene smuči so po dolžini obrobili z železjem. Na vrhu so naredili luknje in skoznje napeljali vrv. Večkrat so se pasi raztrgali. Poskusili so tudi fiksirati peto, pa je bilo nevarno, saj bi si lahko zlomili nogo. Kasneje si je seveda kupil prave smuči. Ima jih sedem parov. Z najstarejšimi se vsako leto udeležuje tekmovanja starejših smučarjev.

Ko je Tone Jerin v Zagrebu služil redno vojsko v letalstvu, se je udeležil tudi sanitetnega tečaja, kar mu je pozneje vedno prišlo prav. Takrat se je direktno iz nočne izmene ter smučal kar v istih čevljih.

"Med vojno ni bilo skoraj nič smučanja, ker nismo smeli v hribe," je naprej pripovedoval, "še smuči so nam pobrali! Meni so vzeli smučke, ki sem jih kupil." Pritožil se je, a niso jih več našli. Dali so mu druge, skoraj nove, vojaške smučke. Štiriinštiridesetega leta se je pridružil partizanom.

Po vojni je hodil v rudarsko šolo v Ljubljano. Čez tri leta je postal "obersteiger". "Kaj je to, če denarja ni bilo," pravi, "še inženirji niso imeli denarja!"

Devetinštiridesetega leta se je smučarska sekcija Rudarja Trbovlje osamosvojila in poimenovala v Smučarski klub Rudar. Tone je bil do štiriinpetdesetega leta prvi predsednik. Bil je najstarejši član in tekmovalec v klubu. Skupaj z Jožetom Repom sta se tudi edina iz Zasavja udeležila svetovnega kongresa smučarskih učiteljev v Badgasteinu.

Vodil je smučarske tečaje za šolarje na Mrzlici in Kalu, na šolah v Čečah, pod Planino in na Dobovcu.

Po letu 1965 je v okviru šole v naravi poučeval

Med planinci na Čemšeniški planini

"Vstal je, upognil kolena in nazorno pokazal plužno tehniko."

včlanil v smučarsko društvo Kum, ustanovljeno štiriintridesetega leta. Uveljavil se je kot tekmovalec in je bil eden najhitrejših smučarjev. Pripovedoval je, da je bil Tine Mulej štiridesetega leta na Mrzlici zmagovalec že tradicionalnega tekmovanja v slalomu in smuku. "Mulej je bil as v svetovnem merilu," poudari. Oči se mu smehljajo: "Ko sva takrat skupaj tekmovala, vendarle nisem bil čisto zadnji," pravi. Pravzaprav se je dobro odrezal, bil je drugi. Takrat je šel na tekmovanje cele generacije učencev petih razredov osnovne šole. "Plug je pri smučanju najbolj pomemben za začetnike," pravi, "brez tega tečajnik ne more iti skozi." Vstane, upogne kolena in mi nazorno pokaže plužno tehniko. "Tako, počasi. Ampak, danes hočejo vse vsi na hitro. Kot ta zadnji pohod na Mrzlico," še doda. Tone je že dolga leta član PD Trbovlje. "Ob pol osmih so bili že vsi gor. Jaz sem prišel ob devetih zvečer. Počasi sem šel in sem vmes počival. Ha, ha, ti mladi! Ne morejo iti počasi!"

Ko sem ga vprašala, kam namerava za božič in novo leto, se je potopil v svoje misli." Za novo leto... ne vem," mi je čez nekaj časa odgovoril. "Hčerka je poročena na Primorskem. Te dni je bila pri meni. Vnuka imam v Trbovljah. Sicer imam prijateljico...".

Lahko bi se dolgo pogovarjala z njim, saj dogodki slikovito oživijo, ko jih opisuje. Le še eno vprašanje sem mu zastavila. Če pri triinosemdesetih še kaj smuča. "O, ja!" je odgovoril. "Če bom le mogel, se bom v januarju udeležil že tradicionalnega tekmovanja veteranov."

Ghislaine Seifelislam

Anketa Prazničnī vrvež

"Kje boste praznovali?" je vsekakor največkrat izgovorjeno ali slišano vprašanje, namenjeno naključnim ali bližnjim znancem, ki jih te dni srečujete po ulicah. Nekateri boste že "razvpite" božično-novoletne praznike proslavili tako, kot želite. Morda v družinskem krogu ali pa vas mikajo družabna slavja. Drugi spet, se nikar ne jezite, če vam denarnice ne dopuščajo, da bi s tem potratili veselje ob božiču ter najdaljši noči v letu. Če že odštevate, potem veste, da bijejo poslednji dnevi leta 1995 - teh deset dni si imate čas pravljično orisati, vnesti kar največ veselja in sreče v praznične dni. Saj veste, sreča je v majhnih trenutkih. Razveselite se z dobrim počutjem, skuhajte imenitno kosilo, povabite se na obisk k prijateljem, odenite se v najlepšo obleko,... Mimoidoče Zasavce smo povprašali, koliko pozornosti sploh namenjajo prazničnemu slavju.

Tekst in foto: **Petra Radovič**

Jožefa Premec, upokojenka iz Hrastnika: "Tako za božič kot za novo leto bom doma, z družino, ob televiziji, saj ni denarja za kam drugam. Ob tej priliki okrasimo smreko, pripravimo jaslice, prijetno pa je tudi, da smo vsi domači skupaj."

Andrej Kosmač, medicinski tehnik iz Zagorja: "Za božič bom doma, saj je to družinski praznik. Za večerjo in okrasitev jelke sicer poskrbi mami, k polnočnicam pa grem. Zame lepši praznik je novo leto, čeprav bom morda takrat v službi."

Rajmond Hočevar, dijak iz Hrastnika: "Božič je zame manj pomemben praznik, ki ga praznujemo le v ožjem, družinskem krogu. Dosti rajši imam čakanje novega leta, ko se tudi obdarimo. Sicer bolj iz navade, a vseeno. Gre za to, da se kaj dogaja."

Petra Lesičar, študentka iz Trbovelj: "Za Božič bomo skupaj vsi domači, privoščili pa si bomo slavnostno večerjo. Saj je običajno, da je to drugačen dan. Za novo leto se obdarimo, tudi kakšno jelko pripravim in vse, kar spada zraven."

Stane Kovač, prometnik iz Zagorja: "Za božič se bomo doma pogostili s kakšno ekstra večerjo. Slavnejše je novo leto, ko je vse za malenkost drugače, bolj veseli smo, kakšen deci vina več spijemo, zraven seveda spada tudi novoletna jelka in kakšno darilce tudi. Kje bomo praznovali, pa še ne vem."

Željko Romih, uslužbenec iz Hrastnika: "Božič bom praznoval z družino, saj je to izrazito družinski praznik. Vsemu navkljub, vsako leto malce drugače proslavimo. Za letos nimam nobenih načrtov, tudi za novo leto ne, ker so še druge zadeve, ki so pomembnejše."

Dolores Ličar, dipl.ing. tekstilne tehnologije iz Trbovelj: "Malo praznujem, če pa že, potem v družinskem krogu, saj takšen praznik božič je. Pripravimo bolj slovesno večerjo, že prej okrasim tudi jelko, k polnočnicam pa ne gremo. Za novo leto še ne vem, kako se bodo stvari odvijale."

Mateja Klanšar, dijakinja iz Zagorja: "Božič mi ne pomeni veliko, ker nisem verna, je pa lep praznik. Novo leto bom morda praznovala s prijatelji, pa tudi v družinskem krogu se bomo zbrali in si nazdravili. Z darili še ne vem, kako bo."

Janoš Teršek, dijak iz Hrastnika: "Božič praznujem, čeprav ne pripravim jaslic, temveč grem le k polnočnicam. Meni je ljubši praznik novo leto. Kot ponavadi, nič ne planiram, kje in s kom bom praznoval, saj je vedno tako, da več, ko se meniš, slabše je. Če bo denar, bom poskrbel še za darila."

Janez Uštar, brezposelen iz Trbovelj: "Božič praznujem skupaj z družino, novo leto tudi. Ker pa sva oba z ženo brezposelna in se vsi skupaj "prebijamo" iz meseca v mesec, z obdarovanjem verjetno ne bo nič. Težki časi, pač, a voščili si bomo vseeno."

Saša Kovač, pripravnica iz Zagorja: "Božič je lep običaj, več pa praznujem novo leto, ker je bolj svečano. Letos bom praznovala skupaj s prijatelji na Kalu, tudi obdarili se bomo. Upam, da bo veselo."

Dva metra globoki...

Dva metra globoki, en meter široki, pravilni robovi, so naši grobovi... Tako nekako prepeva kantavtor Adi Smolar v eni izmed svojih hudomušnih pesmi. Vendar je v večini primerov smrt preresna stvar, da bi se iz nje norčevali. Misel na smrt nas spremlja od rojstva. Filozof je o smrti zapisal: "Ko sem jaz tu, One ni. Ko mene ni, je Ona tu."

Mogoče ne veste, vendar je trboveljsko pokopališče eno izmed najbolj urejenih v Sloveniji. Zimska podoba pokopališča je sicer zaradi kupov snega dokaj klavrna. Pa vendar. Urejenost okolja samega prav tako kot urejenost grobov tvorijo spokojno sliko zadnjega počivališča mnogih Trboveljčanov. Ko so v začetku sedemdesetih let začeli graditi novo pokopališče je bilo jasno, da je edina prava in možna lokacija Gabrsko na samem robu Trbovelj. Arhitekturne zasnove novega pokopališča se je lotil arhitekt **Ratko Blažič**. Za svoje delo je kasneje prejel tudi prvojunijsko občinsko nagrado. Ureditev in vzdrževanje pokopališča sodi v pristojnost komunalnega podjetja.

Iz pietete do umrlih je navada, da se staro pokopališče lahko spremeni v park po dvajsetih letih mirovanja. Tako so začeli leta 1993 premeščati posmrtne ostanke iz starega na novo pokopališče. Uredili so tudi grobišča borcev, ki so padli v 2. svetovni vojni. Tudi na vernike niso pozabili. S soglasjem občine je katoliška cerkev na desni del pokopališča postavila in uredila svoje simbole. Leva stran, ki je bila urejena najprej, je bila zasnovana za žarne pokope, prav tako kot za klasične. Vendar se je v zadnjih letih število žarnih pokopov močno povečalo. Zato so uredili dodatne prostore za žare. V letu 1991 so uredili tudi poseben prostor za posipanje pepela pokojnih. **Darja Tauzl**, ki je skupaj z **Milanom Žnidaršičem** prijazno posredovala informacije o trboveljskem pokopaliču pravi, da so do sedaj opravili štiri takšne pogrebe.

Trboveljski pogrebci opravijo na leto več kot dvesto pokopov. Na pokopališču je šest mrliških vežic, vendar dve niso v uporabi. Hiter ritem življenja se pozna tudi pri pokopih. Pokojnike pokopljejo hitro. Letno pa izkopljejo od dvajset do trideset novih grobov. Ostale pokopljejo v družinske grobove. Če se bodo grobovi širili s tako hitrostjo, bo pokopališče zadostovalo do leta 2040. Vsaj tako predvidevajo na trboveljski občini.

Poleg urejenih parkovnih površin in grobov, ki dajejo pokopališču lep in urejen videz, je lepo urejeno tudi parkirišče za vse tiste, ki obiščejo umrle svojce in prijatelje. Parkirišče so uredili tik pred 1. novembrom letos. Kljub nekaterim pomislekom med ljudmi se je parkirišče izkazalo za ustrezno. 1. novembra ni bilo pretiranih zastojev. Ob parkirišču stoji tudi cvetličarna in svečarna, ki marsikomu, posebej starejšim, olajša obisk pokopališča, saj ni treba cvetje in sveče nositi na avtobus. Z modernizacijo pa naj bi pridobili tudi hladilnice in ozvočenje celotnega prostora.

V Trbovljah so poleg pokopališča v Gabrskem še tri pokopališča. Tisti na Dobovcu je z leti postal premajhen. Zato predvidevajo njegovo širitev in ureditev prostora za žare. Na pokopališču na Planini pa opravljajo pokope samo v družinske grobove. Širitev tega je skoraj nemogoča. Tretje, mogoče najbolj zanimivo pokopališe v Trbovljah, je najstarejše pokopališče. To pokopališče, ki je na tako imenovanem Kobacovem travniku oddaljeno nekaj sto metrov od župnije, trenutno žal propada. V pripravi je namreč zakon, ki bo urejal grobišča vseh vrst. Vsekakor pa je to pokopališče zanimivo zaradi svoje starosti in sodi pravzaprav že v kulturno in zgodovinsko dediščino Trbovelj.

Trboveljčani se s tem, da je pri njih eno izmed najlepših pokopališč, verjetno res ne morejo pretirano hvaliti. S takšno stvarjo se pač ne hvali. Vendar si lahko rečejo vsaj, da bo kraj njihovega zadnjega počitka lep. Če je že dolina, v kateri živijo, umazana.

Tekst in foto:
Jure Nagode

IZOGNITE SE NAKUPOVALNI EVFORIJI IN DOLGIM ČAKALNIM VRSTAM

TRGOVINA DEŽMAN

VAM IN ZA VAS
VSE PRAZNIČNE DNI

TRGOVINA DEŽMAN

VABI K NAKUPU
VSE LETO IN TUDI V PRAZNIČNIH DNEH

OD 8. - 21. URE

S CELOTNO PONUDBO

MED PRAZNIKI - VSE DNI SVEŽE PEČEN KRUH
MED PRAZNIKI - DOPOLNJENA PONUDBA SLADKIH IZDELKOV IN KOZMETIKE
MED PRAZNIKI - TRADICIONALNA BOGATA IZBIRA BUTELJČNIH VIN
MED PRAZNIKI - VSE DNI PRODAJA SVEŽEGA MESA IN DELIKATESNIH IZDELKOV PO ŠE VEDNO IZJEMNO NIZKIH CENAH.

ŽELIMO VAM PRIJETNE PRAZNIKE IN PRIJAZNO PRIHAJAJOČE LETO.

BOGO ŠPORT

Trgovina z mešanim blagom
61420 Trbovlje, Trg revolucije 28c
telefon 0601/ 22 165

VSE ZA ZIMO

smuči RONSSIGNOL, ELAN, ATOMIC

okovje MARKER, TIROLIA, ATOMIC - ESS, SALAMON

čevlji ALPINA, SALAMON, KOFLACH

oblačila in dodatki

NA ZALOGI gamaše, dereze, cepini, hlače SCHÖELLER

za pohodništvo in plezanje

SKRATKA VSE

ZASAVSKA HRANILNO KREDITNA SLUŽBA p.o., Zagorje ob Savi
61411 Izlake
Izlake 40
tel.: 0601 73 696
fax: 0601 74 024

Blagajna

IZLAKE	odprto 7.30-14.30
73-696	sobota -
ZAGORJE	odprto 7.30-14.30
64-058	sobota 8.00-11.00
DOL	odprto 6.00-14.00
41-616	sobota -

DEJAVNOSTI

- zbira hranilne vloge in depozite občanov in pravnih oseb
- vodi žiro račune in tekoče račune občanov in ciilno pravnih oseb
- opravlja plačilni promet (položnice)
- opravlja denarne in kreditne posle v imenu in na račun ustanoviteljev, bank in drugih finančnih organizacij
- opravlja menjalniško poslovanje.

UGODNOSTI

- v vseh trgovinah KZ IZLAKE lahko plačate blago s hranilno knjižico ZASAVSKE HKS. Pri takšnem nakupu nad vrednostjo 500,00 SIT vam nudimo POPUST v višini 4% od vrednosti nakupa
- opravljamo najcenejši plačilni promet (vplačilo občanov, društev in civilno pravnih oseb na žiro račune podjetij s splošno položnico)
- UPOKOJENCI lahko prejemajo pokojnino preko HKS
- najugodnejši menjalniški tečaji

ZA HRANILNE VLOGE JAMČI REPUBLIKA SLOVENIJA!
VESELILO NAS BO, ČE NAM BOSTE IZKAZALI ZAUPANJE IN SE OBRNILI NA NAS!

mali oglasi

Mali oglasi v Zasavcu bodo še naprej zastonj. Izpolniti morate le priloženo naročilnico in jo poslati na naslov Uredništva Zasavca, Cesta 20.julija 2c, 61410 Zagorje ob Savi. Objavili bomo le male oglase (največ 20 besed), kjer bo napisan točen naslov pošiljatelja. Brezplačno objavljamo le male oglase za nakup ali prodajo osebnih stvari. Omrežno skupino pišemo takrat, ko je ponudnik iz druge omrežne skupine, ne iz 0601.

STANOVANJA, PARCELE

PRODAM garsonjero, 28 m2, tel.: 27-321.

PRODAM 3,6 ha zemlje, hišo, kozolec in hlev na deželi ob cesti, tel.: 061/882-228

PRODAM garažo v centru Zagorja, tel.: 74-183

PRODAM 6,6 m dolgo, 4,2 m široko in 2,39 m visoko garažo z urejeno dokumentacijo, nad Strojegradnjo v Trbovljah, tel. popoldan: 26-233, int. 285

NAROČILNICA

za brezplačni mali oglas

Brezplačni mali oglas

ZASAVC NO 46/95

Tekst: .....

.....

.....

Moj naslov: .....

.....

.....

AVTOMOBILI, DELI

PRODAM Z 101, bele barve, dobro ohranjeno, reg. do 10/96, za 1.800,00 DEM, tel.: 21-785.

PRODAM osebni avto Audi 50, l. '75, tel.: 24-797.

UGODNO prodam skoraj vse dele za "Fičota", moj naslov: Branko Hohkraut, Podkraj 92, 61430 Hrastnik

RAZNO

PRODAM kompresor z raznimi priključki, tel.: 75-134.

PRODAM ali zamenjam snežne verige, nove. št. 7 in št. 6, tel.: 41-052

UGODNO prodam zamrzovalno skrinjo Körting 1201, prtljažnik za smuči (se zaklene) in otroško posteljico z jogijem, vse lepo ohranjeno, tel.: 22-092.

PRODAM el. štedilnik - 2 plin, 3 elektrika, za 5.000,00 tolarjev, moj naslov: Branko Hohkraut, Podkraj 92, 61430 Hrastnik

PRODAM daljnogled 20x60 z etuijem ter klavirsko harmoniko Weltmeister, tel.: 71-553.

PRODAMO tri butare smrekovih drv, tel. 26-092.

PRODAM etažno peč za centralno ogrevanje - raztezna posoda, črpalka, cevni termostat, tel.: 42-150, po 17. uri.

PRODAM poročno obleko za visoko, vitko osebo in dva zimska plašča, oba skupaj za 15.000,00 SIT, tel.: 76-321.

PRODAM otroško posteljico z jogijem, športni voziček in termoakumulacijsko peč, tel.: 24-965.

PRODAM dve postelji (1m x 2m) in omari, ugodno, tel.: 44-332.

IŠČEMO klaviaturista, tel.: 64-285.

INŠTRUKCIJE

INŠTRUIRAM nemščino in francoščino, tel.: 73-719.

INŠTRUIRAM strokovne predmete elektrotehniške smeri ter slovenski jezik, MA in FI za 1. letnik srednje šole, tel.: 64-285.

INŠTRUIRAM angleščino za OŠ in srednjo šolo, tel.: 64-610.

INŠTRUIRAM angleščino za OŠ in za 1. in 2. letnik srednje šole ter nemščino in francoščino za 1. in 2. letnik srednje šole, tel.: 43-756 od 12. - 14. ure.

INŠTRUIRAM angleški jezik za OŠ in srednjo šolo, tel.: 26-671.

SREČANJA

IŠČEM prijatelja do 50 let za občasna srečanja in prijeten klepet, pisma na šifro: "Novo leto".

STORITVE

NEGO in pomoč na domu nudimo starejšim, slabotnim osebam in invalidom, tel.: 26-624.

RENT A CAR osebnih vozil, non-stop, tel.: 27-386.

ZASAVČEV SEJEM

20. - 24. december

Delavski dom Trbovlje

Odprt vsak dan od 9. do 19. ure,
v petek, 22.12., od 9. do 20.ure
in soboto, 23. decembra, od 8. do 19. ure.

Organizator: ZASAVC d.o.o., Zagorje o/S.

SOP TRBOVLJE

SPLOŠNO OBRTNO PODJETJE
TRBOVLJE Trg Revolucije 28
61420 TRBOVLJE

JAVNI RAZPIS

za oddajo del:

Pridobitev dveh novih stanovanjskih enot iz obstoječih klubskih prostorov v objektu **Kolonija 1. maja 10/A v Trbovljah.**

Razpisna dokumentacija, iz katere je razvidna vsebina del, se lahko dvigne v prostorih **Splošno obrtnega podjetja Trbovlje, Trg revolucije 28, Trbovlje.**

Orientacijska vrednost razpisanih del je cca **3,500.000,00 tolarjev.**

Rok za pričetek del je takoj po podpisu pogodbe, najpozneje do 31. decembra 1995 in rok dokončanja 29. februar 1996.

Pri izbiri najugodnejšega ponudnika se upošteva sorazmerni odnos med kvaliteto del in ceno ter pogoji plačila.

Pisne ponudbe je potrebno oddati do 27. decembra 1995 do 14.00 ure v zaprtih kuvertah z oznako: **PONUDBA ZA PRIDOBITEV DVEH NOVIH STANOVANJSKIH ENOT IZ OBSTOJEČIH KLUBSKIH PROSTOROV V OBJEKTU KOLONIJA 1. maja 10 a v Trbovljah,"** na naslov: **Splošno obrtno podjetje Trbovlje, Trg revolucije 28, Trbovlje.**

Odpiranje ponudb bo 28. decembra 1995 ob 8.00 uri v prostorih SOP Trbovlje.

Ponudniki bodo o izbiri obveščeni v roku 5 dni od dneva odpiranja ponudb.

MEDICUS CURAT, NATURA SANAT

ZDRAVILIŠČE LAŠKO

Zdraviliška cesta 4
63270 Laško

Srečno 1996

Bliža se najdaljša noč v letu. Vabimo Vas, da jo z Vašimi najdražjimi in Vašimi prijatelji preživite skupaj z nami v Zdravilišču Laško.

Postregli vam bomo z dobrotami naše kuhinje.

V novo leto bomo zaplesali z ansamblom KRISTALI.

Informacije in rezervacije po tel. št. 063 731 336

KRONA

DRUŽBA ZA UPRAVLJANJE INVESTICIJSKIH SKLADOV IN DRUŽB d.o.o. LJUBLJANA
Tržaška 116, 61111 Ljubljana

Obveščamo vas, da vpisujemo delnice KRONA "KRONA" še do 31.12.1995

VLOŽITE SVOJ CERTIFIKAT
VARNA IN DONOSNA NALOŽBA

PIVOVARNA Laško
LEK Ljubljana
MLINOTEST Ajdovščina
CEMENTARNA Trbovlje
SVILANIT Kamnik
KOLINSKA Ljubljana ...

Informacije in vpis na tel. 0601-64-655
ali na sedežu Podjetja M2 d.o.o. Cesta 20.julija 2c, Zagorje ob Savi.

Pokličite, pridemo tudi na dom.

GAMA TRADE d.o.o.
Gladež 32, IZLAKE

Iščemo natakarice oziroma dekleta za strežbo za nov lokal v Zagorju

SALOON

Začetek dela v januarju.
Stimulativen OD.

Pisne prijave pošlite na gornji naslov do 31.12.1995.
Informacije na telefon: 0601/74-153, 0609/623-094

INDUSTRIJSKO PODJETJE

M E H A N I K A

TRBOVLJE d.d.

Prijetne praznike in
srečno Novo leto

kolektiv Mehanike

ZA OČI DA VIDIJO

Proizvodnja kontaktnih leč, optika in trgovina na drobno d.o.o.

DL CONTACT

Skrbimo v firmi DL CONTACT PE OPTIKA JAZBEC in očesni ambulanti (četrtek od 14. do 18. ure) v prostorih Zdravstvenega doma v Zagorju.

VAM NUDIMO VSE VRSTE: **KOREKCIJSKIH OČAL**
KONTAKTNIH LEČ
NOVO NA TRŽIŠČU: **KONTAKTNE LEČE Z UV ZAŠČITO**
KOZMETIKO EYE CARE

DOBAVNI ROK OD 0 DO 5 DNI;
PLAČILO: GOTOVINA 5%popusta, 2-3 ČEKI, EUROCARD
Informacije in naročila na tel 0601 62 505

Vsem našim kupcem se zahvaljujemo za zaupanje.

ŠAHOVSKI PROBLEM

ČRNI NA POTEZI. MAT V 4 POTEZAH.

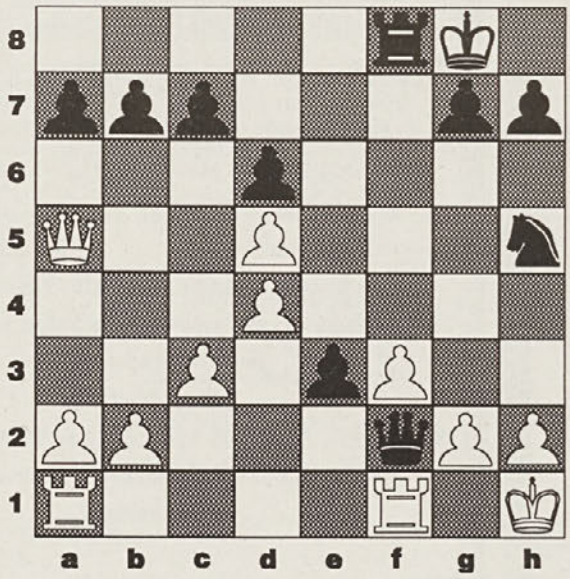

Rešitev: 1.Sg3, 2.hg3 Tf6, 3 Tf2:ef2, 4. g4 Th6 mat

U.Z.

Rešitve: SRČNANEVROZA, PORAZDELITEV, ROTOR, RENOME, ES, SANOK, LN, RUM, MET, AS, KAJAKAŠI, SVAT, RAČUNAR, KIŠ, TELO, TARTINI, VLAGA, REA, KUŠTER, OTROK, IS, ASKARI, VENLO, OBI, ČUD, ELEONORADUSE, ILINDEN, DROGA, TL, KARTUM, KIKLA, TIL, AGA, KIMON, EPIRKE, RAC, TRIGA, RASKAR.

Nagrajenci iz 44. številke:

1. nagrada: Darilni paket v vrednosti 4.000 SIT, Vivod d.o.o., **Novko Kolobarič, C. 3. julija 11, Hrastnik;**

2. nagrada: Darilni paket v vrednosti 2.500 SIT, Vivod d.o.o., **Zdenka Hribar, Partizanski vrh 4, Trbovlje;**

3. nagrada: Darilni paket v vrednosti 1.500 SIT, Vivod d.o.o., **Janez Kovač, Pod ostrim vrhom 38, Trbovlje.**

Vsem nagrajencem iskreno čestitamo!

Anagram 1

Slovenci imamo odličnega o r o d n e g a t e l o v a d c a , ŽAL PA NJEGA nismo videli v finalu nedavnega svetovnega prvenstva.

Anagram 2

Borut je pri zajtrku po nerodnosti ZMOČIL ANJO - s katero p i j a č o?

Anagram 3

Mornarji so imeli dan čiščenja, vsak je bil zadolžen za svoje področje in imel svoje orodje. Katero o r o d j e sta dobila tista dva, ki STA IMELA KROV?

Rešitev: 1. Aljaž Pegan, 2. Čaj z limono, 3. Sirkova metla.

ŠAHOVSKI PROBLEM

BELI NA POTEZI. MAT V 3 POTEZAH.

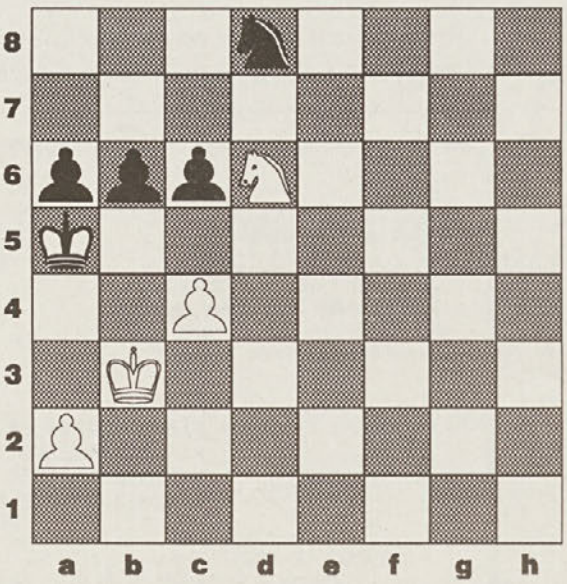

Rešitev: 1.c5 be5, 2. Sc5+Kb5,3. h4 mat ali 1. c5b5, 2. a3Se6, 3.Sb7 mat

U.Z.

ŽIVA RESNICA

Neumnost je prostovoljna nesreča.

Nicholas Ling

Vsi televizijski kabelski sistemi si pridržujejo pravico do spremembe programa

RTV TRBOVLJE K10

ČETRTEK 21.12.1995

09.00 VIDEO STRANI, 18.00 VIDEO STRANI, 20.00 PRELUDIJ - ČESTITKE, 20.15 VEČNI KROG (Horoskop za vsa nebesna znamenja)

PETEK 22.12. 1995

09.00 VIDEO STRANI, 10.00 VEČNI KROG (p), 11.00 VIDEO STRANI, 18.00 VIDEO STRANI, 20.00 PRELUDIJ - ČESTITKE, 20.15 ŽEBLJIČKI (Kontaktna oddaja s filmsko lestvico in skritim gostom), 21.15 FILM TEDNA (film, ki ste ga izbrali vi, dragi gledalci)

SOBOTA 23.12. 1995

13.00 VIDEO STRANI, 16.00 DANNY PRAZNUJE - promocija kasete in praznovanje rojstnega dne, 16.40 MINI PET - lestvica otroških pesmi, 17.00 FILM TEDNA (p)

NEDELJA, 24.12.1995

23.30 POLNOČNICA - neposredni prenos iz župnijske cerkve sv. Martina iz Trbovelj

PONEDELJEK 25.12. 1995

9.00 VIDEO STRANI, 18.00 VIDEO STRANI, 20.00 PRELUDIJ - ČESTITKE, 20.15 ŠPORT ZA ŠPORT (GREGOR KITA PREDSTAVLJA ZASAVSKI ŠPORT), 20.35 GLOBI - PRIJATELJ OTROK (Kontaktna oddaja)

TOREK 26.12.1995

09.00 VIDEO STRANI, 10.00 ŠPORT ZA ŠPORT (p), 10.25 VIDEO STRANI, 18.00 VIDEO STRANI, 20.00 PRELUDIJ - ČESTITKE, 20.15 VVZ - UTRINEK IZ ŽIVLJENJA NAJMLAJŠIH, 20.35 ALEKSANDER JEŽ SHOW - 1.DEL

SREDA 27.12.1995

09.00 VIDEO STRANI, 10.00 VVZ - UTRINEK IZ ŽIVLJENJA NAJMLAJŠIH (p), 10.20 ALEKSANDER JEŽ SHOW - 1.DEL (p), 11.00 VIDEO STRANI, 18.00 VIDEO STRANI, 20.00 PRELUDIJ - ČESTITKE, 20.15 VRT ŽIVLJENJA - KONTAKTNA ODDAJA O DUHOVNOSTI, 21.00 ALEKSANDER JEŽ SHOW - 2.DEL

ETV ZASAVJE

ČETRTEK 21.12. 1995

8.30 VIDEOSTRANI, 10.00 SREDA NA ETV (ponovitev), 11.30 VIDEOSTRANI, 18.00 TOREK NA ETV (ponovitev), 20.00 KNJIŽNI MOLJI, 20.10 MINI PET, 20.10 REPORTAŽA - OTROŠKE PRIREDITVE, 20.30 EPP, 20.35 POZOR, SNEMAMO, 20.45 ZASAVSKI MAGAZIN, 21.15 NE ZAMUDITE

PETEK 22.12. 1995

8.30 VIDEOSTRANI, 10.00 ČETRTEK NA ETV (p), 11.30 VIDEOSTRANI, 18.00 SREDA NA ETV (p), 20.00 ZASAVSKI MAGAZIN (p), 20.30 EPP, 20.32 NE ZAMUDITE, 20.35 3-2-1-START (p), 21.05 NAŠE OKOLJE (p), 21.50 NE ZAMUDITE

SOBOTA 23.12. 1995

8.30 VIDEOSTRANI

NEDELJA 24.12. 1995

9.00 ZASAVSKI MAGAZIN (p), 9.30 EPP, 9.32 NE ZAMUDITE, 9.35 KNJIŽNI MOLJI (p), 9.45 REPORTAŽA - OTROŠKE PRIREDITVE (p), 10.05 POZOR, SNEMAMO (p), 10.15 REZERVIRANO: ZASAVCI V ŽIVO NA ETV (p), 11.45 NE ZAMUDITE

PONEDELJEK 25.12. 1995

8.30 VIDEOSTRANI, 20.00 BOŽIČNA ODDAJA - BOŽIČNA POSLANICA ŽUPNIKA FRANCA KUSTERJA, DOKUMENTARNA ODDAJA O IVANU ARHU

TOREK 26.12. 1995

830 VIDEOSTRANI, 10.00 PONEDELJEK NA ETV, 11.30 VIDEOSTRANI, 20.00 POSNETEK KONCERTA PIHALNEGA ORKESTRA SVEA

SREDA 27.12. 1995

8.30 VIDEOSTRANI, 10.00 TOREK NA ETV. 11.30 VIDEOSTRANI. 18.00 PONEDELJEK NA ETV, 20.00 VIDEOBUM 40, 20.45 EPP, 20.47 NE ZAMUDITE

RADIO TRBOVLJE

ČETRTEK 21.12.1995

6.00 - 10.00 JUTRANJI PROGRAM, 10.00 - 14.00 PROGRAM MAJ, 14.15 POROČILA, 14.45 OBVESTILA IN EPP, 15.15 RGL KOMENTIRA IN OBVEŠČA, 16.15 RADIO DW IN ZASAVSKI DNEVNIK, 16.45 OBVESTILA IN EPP, 17.00 OB SAVI NAVZDOL, OB SAVI NAVZGOR, 18.45 POROČILA, 19.00 - 24.00 ŽIVA NOČ 24.00 -6.00 NOČNI PROGRAM

PETEK 22.12.1995

6.00 - 10.00 JUTRANJI PROGRAM, 10.00-14.00 PROGRAM MAJ, 14.15 POROČILA, 14.45 OBVESTILA IN EPP, 15.15 RGL, 15.30 GLASBENE NOVOSTI, 16.15 RADIO DW IN ZASAVSKI DNEVNIK, 17.00 MLADINSKI VAL, 18.45 POROČILA, 19.00 NOČNI PROGRAM

SOBOTA 23.12.1995

8.00 DOBRO JUTRO, 9.00 POPEVKA TEDNA, 10.00 GOST NA RADIU, 10.45 EPP, 11.00 TEDEN BIL JE ŽIV, 12.00 KUHAJMO Z DUŠO, 12.45 OBVESTILA IN EPP, 13.00 POROČILA, 14.00 ČESTITKE, 15.15 RGL KOMENTIRA IN OBVEŠČA, 16.15 RADIO DW IN ZASAVSKI DNEVNIK, 16.45 OBVESTILA IN EPP, 17.00 SOBOTNO POPOLDNE, 19.00 NOČNI PROGRAM

NEDELJA 24.12.1995

8.00 - 9.00 DOBRO JUTRO, 9.00 CICIVRTILJAK, 10.45 OBVESTILA IN EPP, 11.00 TEDEN JE ZA NAMI, 11.15 VIŽA TEDNA, 12.00 VEČNO ZELENE MELODIJE, 12.30 EPP, 12.45 OBVESTILA, 13.00 ČESTITKE POSLUŠALCEV, NEDELJSKO POPOLDNE, 19.00 NOČNI PROGRAM

PONEDELJEK 25.12.1995

6.00 - 10.00 JUTRANJI PROGRAM, 10.00 - 14.00 PROGRAM MAJ, 14.15 POROČILA, 14.45 OBVESTILA, EPP, 15.15 RGL KOMENTIRA IN OBVEŠČA, 15.30 ŽELELI STE JIH SLIŠATI, 16.15 RADIO DW IN ZASAVSKI DNEVNIK, 16.45 OBVESTILA, EPP, 17.00 RADIO NA OBISKU, 18.00 ODDAJA O KULTURI, 18.45 POROČILA, 19.00 NOČNI PROGRAM

TOREK 26.12.1995

6.00 - 10.00 JUTRANJI PROGRAM, 10.00 - 14.00 PROGRAM MAJ , 14.15 POROČILA, 14.45 OBVESTILA IN EPP, 15.15 RGL KOMENTIRA IN OBVEŠČA, 16.15 RADIO DW IN ZASAVSKI DNEVNIK, 16.45 OBVESTILA, EPP, 17.00 ŠPORT, 18.45 POROČILA, 19.00 NOČNI PROGRAM

SREDA 27.12.1991

6.00 - 10.00 JUTRANJI PROGRAM, 10.00 - 14.00 PROGRAM MAJ, 14.15 SPOROČILA, 14.45 OBVESTILA IN EPP, 15.15 RGL KOMENTIRA IN OBVEŠČA, 16.15 RADIO DW IN ZASAVSKI DNEVNIK, 16.45 OBVESTILA IN EPP, 17.00 UPOKOJENCI MED NAMI, 18.45 POROČILA, 19.00 NOČNI PROGRAM

LDS

LIBERALNA DEMOKRACIJA SLOVENIJE

Želimo vam prijetne praznike, ob prihajajočem letu pa obilo poslovnih uspehov, predvsem pa osebne sreče in zadovoljstva.

občinski odbor
Zagorje ob Savi

GOSTIŠČE GM "MARTIN"

Partizanska cesta
Trbovlje

od torka do petka od
11 - 23
petek, sobota od 11 - 02
nedelja od 12 - 22
ponedeljek zaprto

GOSTILNA "PRI MEDVEDU"

Trboveljska cesta 2
Zagorje

od torka do sobote od
11 - 23
nedelja od 15 - 22
ponedeljek zaprto

Veseli bomo Vašega obiska
in želimo, da se prepričate
o naši gostinski ponudbi.
Organiziramo tudi družabna
srečanja, poslovna kosila,
poroke in druge svečanosti.

NOVOST SO TUDI
MARTINOVE TORTE

Naročila sprejemamo na
tel.: 26-351 in 62-274

Ob zaključku leta pa vam v letu 1996
želimo vse najlepše ter vesele
božične praznike

Družina Vodušek
s sodelavci

RUDAR RUDAR
GOSTINSKO PODJETJE **RUDAR p.o.**
trg revolucije 26 TRBOVLJE

Kolektiv

Hotela Rudar
pizzerije Rudar
Zlatorog kluba
restavracije Zasavc
Bistroja 75
Zanzi bara
Kekca in
Kolodvora

se vam zahvaljuje za izkazano zaupanje ter vam voščimo
VESEL BOŽIČ IN USPEŠNO NOVO LETO 1996
z željo, da boste tudi v letu, ki prihaja, naši zvesti gostje.

Obenem vas obveščamo, da imamo še nekaj prostih mest za silvestrovanje.
Cena z večerjo je 4.800 sit, cena brez večerje 2.200 sit.
Rezervacije v recepciji hotela "Rudar", telefon št. 26-733.

ZASAVČEV SEJEM
20. - 24. december
Delavski dom Trbovlje

RENAULT 4, YUGO 55, VW POLO, VW GOLF JX

KOMBI PREVOZI
PREVOZNIŠTVO
AVTOVLEKA
RENT - A - CAR
MINIBUS

61410 ZAGORJE
tel.: 0601/63 206
telefaks: 0601/63 206
MOBITEL:
0609/61 0057

rent a car
JUVAN

Želimo vam vesele
božične praznike
in srečno novo leto

VW GOLF 3, R-5, VW TRANSPORTER, MERCEDES BENZ C

Dolg čas preženimo

TRBOVLJE

Galerija S Design, ljubiteljski slikar Bogdan Barovič.

DOLIK na Jesenicah, člani Relik Dadasa.

VESELI DECEMBER

ZAGORJE

Delavski dom: 21.12. ob 8.30 in 10.30 Pekarna Miš maš, ob 16.00 ples osmošocev z ansamblom Hiša; Dvorana Izlake: 21.12. ob 8.30, 10.00 in 11.00 Kako je bilo potem; Knjižnica Zagorje: 21.12. ob 17.30 Čudežne sani; Pred Živo: 21.12. ob 16.00 Živ žav;

Delavski dom: 22.12. ob 10.30 Sneguljčica; Dvorana Izlake: 22.12. ob 8.30,9.30 in 10.30 Pepelka malo drugače; Delavski dom: 23.12. ob 19.00 Božično novoletni koncert Glasbene šole; Delavski dom: 25.12. ob 19.30 koncert Pihalnega orkestra Svea; Pod šotorom: 27.12. ob 15.30 Novoletni Miš maš z vrtcem in Snoopyjem;

HRASTNIK

Športna dvorana: 22.12. ob 16.00 novoletno rajanje s Hajdi in dedkom Mrazom; Dol: 23.12. ob 15. uri glasbena pravljica in srečanje z dedkom Mrazom za otroke od 3. do 6. leta; Športna dvorana: 23. 12. ob 16. uri novoletno rajanje z Mojco in dedkom Mrazom.

ŽUR & KONCERT

Svoboda Trbovlje: 22. 12. Orleki

Svoboda Trbovlje: 26. 12. Pero Lovšin

Vici za Vice

Spanje

"No gospodična, po zdravilih in mojih nasvetih sedaj gotovo bolje spite?" "Oh seveda, gospod doktor!" "Torej štejete ovčke, kot sem vam svetoval?" "Ne ovčke, gospod doktor, pastirčke, pastirčke!"

Vprašanje

Žena vpraša moža: "Povej mi, ali sem fejst, ali sem grda?" Mož: "Oboje - fejst grda!"

Hipnotizer

V neki dvorani nastopa izreden hipnotizer. Ukaže: "Vstanite!" in vsi vstanejo kot vojaki. Ukaže: "Smeh!" in občinstvo poka od smeha. Ukaže: "Jok!" in občinstvo se topi v solzah. Nato gre preko odra po nek rekvizit, pri čemer se spotakne in zagodrnja: "Sranje!". V enem tednu so komaj skidali dvorano.

Jecljanje

Gospod, ki malce preveč jeclja, kliče ljubljansko komunalo: "H-h-alo, v n-nas-s-i u-u-lic-c-i j-j-e c-c-crkn-n-jen k-k-konj. A b-b-i g-ga p-p..." Komunalec (se mu ne da več poslušati): "Ja, ja gospod, ga bomo prišli iskat. V kateri ulici, pa je to?" Gospod: "V p-p-..." Komunalec: "A v Prešernovi?" Gospod: "N-n-ne, v p-p..." Komunalcu je zadosti in vrže slušalko dol. Naslednji dan gospod ponovno pokliče: "H-h-h-alo, v n-nas-s-i u-u-lic-c-i j-j-e c-crkn..." Komunalec: "Ja, crknjen konj, v kateri ulici?" Gospod: "V p-p-p-..." Komunalec: "A v Prešernovi?" Gospod: "N-n-ne, v p-p-p..." Komunalcu je zadosti in spet vrže slušalko dol. Naslednji dan gospod ponovno pokliče: "H-h-h-alo, v n-n-nas-s-i u-u-lic-c-i j-j-e c-c-crkn..." Komunalec: "Ja, crknjen konj, v kateri ulici?" Gospod: "V p-p-p-..." Komunalec: "A v Prešernovi?" Gospod: "J-j-ja s-s-smo g-g-ga t-t-tja p-p-p-prest-t-tavili."

Utopljenec

Napol mrtvega človeka potegnejo iz reke. "Kaj ne znate plavati?" vpraša reševalec. "Znam, samo tukaj stoji tabla P R E P O V E D A N O PLAVANJE."

Naša bodočnost

11. 12.: **Marjeta Bantan,** hči Anja; 12. 12: **Lidija Martinčič,** hči Meža; **Polona Romih,** hči Helena; **Cvetka Podlesnik,** sin Teo; **Nataša Grošelj,** hči Tina; 13. 12.: **Sabina Šušter,** sin Kevin; **Špela Železnik,** sin Matic; **Irena Baloh,** hči Anja; 14.12.: **Mihaela Simončič,** hči Mateja; **Brigita Marcen,** sin Rok; **Darja Bolčina,** hči Larisa, 15. 12.: **Alojzija Kmetič,** hči Tanja.

Iz ETV sporeda

Tudi v studiu ETV Zasavje je pred novim letom ogromno dela. Sodelavci pripravljajo posebne oddaje ob božičnih in novoletnih praznikih.

V ponedeljek si bodo gledalci ETV Zasavje lahko ogledali posebno božično oddajo. Letos bo o božiču spregovoril izlaški župnik Franc Kuster. Marko Planinc in Tomo Brezovar sta za praznik pripravila dokumentarec o zagorskem orglarju in skladatelju Ivanu Arhu. Spregovoril je o svojem življenju, ki je bilo izjemno zanimivo. Že v mladosti se je spoznal z orglami, se s pomočjo čemšeniškega župnika šolal v Ljubljani, vojno vihro preživel kot mobiliziranec širom Evrope, po vojni je pretrpel preganjanje nove oblasti in v Zagorju vsa povojna leta opravljal dela orglarja in mežnarja.

Preko praznikov pa se bo zvrstilo nekaj posnetkov zanimivih prednovoletnih prireditev. Prihodnji torek, 26. decembra, bomo objavili posnetek novoletnega koncerta Pihalnega orkestra SVEA.

V četrtek, 28. decembra, si bodo mladi gledalci lahko ogledali posebno novoletno oddajo Mini pet. Starejši pa verjetno ne bodo zamudili novoletnega Zasavskega magazina.

Prvi dan novega leta se obetata novoletni oddaji 3-2-1 START in KULT & URA. Naslednji dan, 2. januarja, pa bomo zavrteli posnetek novoletnega koncerta Mladinskega pihalnega orkestra VIVA Glasbene šole Zagorje.

Televizijci ETV Zasavje želijo vsem svojim zvestim gledalkam in gledalcem obilo sreče in zadovoljstva v novem letu 1996.

Horoskop

OVEN Z lahkoto se boste razburili in takrat bodo prizadeti vsi okrog vas, najbolj pa vi sami. Nemirni in nervozni boste. Poskušajte se pomiriti, saj ni razloga za agresivnost. Št.: 14.

BIK Težave so za vami. Lahko, da boste občutili še kakšne majhne posledice prejšnjih problemov, vendar se bo v kratkem situacija povsem umirila. Št.: 11.

DVOJČKA Težko se boste izognili problemom in spremembam na ljubezenskem področju. Partner se je trmoglavo odločil narediti po svoje, čeprav vam to ne odgovarja. Št.: 1.

RAK Mučile vas bodo razne skrbi, še najhuje pa tiste, ljubezenske. Počutili se boste nemočne, vendar počakajte. Čez nekaj tednov bo vse drugače. Št.: 24.

LEV Takoj se posvetite delu! Resno se boste morali podvizati, če želite resnično narediti tisto, kar ste načrtovali. V ljubezni pa vas čaka lepo presenečenje. Št.: 7.

DEVICA Počasi boste začeli popuščati, čeprav je pred vami še nekaj težkih dni. Poslušajte svoj notranji glas in vedeli boste kako naprej. To ne bo tako težko. Št.: 27.

TEHTNICA Odnosi v družini ne bodo ravno rožnati. Morali boste izgovoriti nekaj odločnih besed in tudi stati za njimi. To bo za vas prava preizkušnja. Št.: 30.

ŠKORPIJON Sprostite se in uživajte. Vsi problemi se bodo rešili, kot s čarobnim izrekom, eden za drugim. Najprej poslovni, takoj za tem pa še ljubezenski. Št.: 5.

STRELEC Posvetite se delu, igrajte pogumno, blefirajte, tvegajte. Razširite posel, vlagajte v nove projekte. Pred vami so zelo zanimivi delovni dnevi. Št.: 15.

KOZOROG Ne razmišljajte preveč, saj boste imeli za posledico le glavobol in nič drugega. Vsak nov dan vam bo prinesel popolnoma nove ideje, le občutkom ne boste preveč zaupali. Št.: 10.

VODNAR Malo časa vam bo ostalo za družabna srečanja, saj se boste morali posvetiti delu. Prosti čas ne trošite s sedenjem pred TV ekranom. Čim več se razgibavajte. Št.: 23.

RIBI Delajte samo tisto, kar želite in se ne preobremenjujte z dolžnostmi. Posvetite se sebi, spremenite garderobo, frizuro, glejte se v ogledalo in ponovno odkrijte, kako ste lepi. Št.: 2.

Program kino

HRASTNIK: 21.-24.: BUTEC IN BUTEC (am. kom.), čet., sob. in ned. ob 15.00 uri; **21.-24.: RANGOON** (am. akc.), čet., sob. in ned. ob 17.00 uri; **21.-24.: DOLORES CLAIBORNE** (grozlj.), čet., sob. in ned. ob 19.00 uri; **22. in 25.: NI KINO PREDSTAVE; 26.: NEBEŠKA BITJA** (am. drama - **FILMSKO GLEDALIŠČE); 27.-28.: ČUDEŽ V 34. ULICI** (am. božični), sre. ob 17.00 in 19.00 uri, čet. ob 17.00 uri;

DOL PRI HRASTNIKU: 23.: DOLORES CLAIBORNE (grozlj.), sob. ob 18.00 uri; **24.: BUTEC IN BUTEC** (am. komed.), ned. ob 10.00 uri;

TRBOVLJE: 21.: POCAHONTAS (ris.), čet. ob 17.15 uri; **21.: CORRINA CORRINA** (drama), čet. ob 19. uri; **22. - 25.: BOŽIČEK** (kom.), pet., sob., ned. in pon. 17.00 uri; **22.-25.: APOLLO 13** (akc.), pet., sob., ned. in pon. ob 19.00 uri; **26.in 28.: OBLEGANI 2** (akc.), tor. in čet. ob 17.00 in 19.00 uri; **27.: NI KINO PREDSTAV;**

ZAGORJE: 21.-26.: APOLLO 13 (am. drama), čet. in pet. ob 19.00 uri, ned., pon. in tor. ob 17.00 uri; **23.: NOVOLETNI KONCERT** (Glasbena šola Zagorje), sob. 19. uri; **25.: KONCERT PIHALNE GODBE SVEA ZAGORJE**, pon. ob 19.30; **24.-26.: MOJE ŽIVLJENJE** (am. drama), ned., pon. in tor. ob 19.15 uri; **27.: JOHNNY MNEMONIC** (grozlj.), sre. ob 19.15 uri; **28.: NOVOLETNI KONCERT** (Mladinski pihalni orkester **VIVA**); čet. ob 19.00 uri;

IZLAKE: 24.: APOLLO 13 (am. drama), ned. ob 19.30 uri;

Program kino

Petarde

Policaji bodo zadnja dva letošnja tedna in prvega v prihodnjem letu vsakomur, ki jim bo prinesel petarde, nagradila z darilcem. Če bo akcija uspela, lahko v prihodnje pričakujemo še darila za tiste, ki bodo vozili trezni, pa za one, ki bodo prečkali cesto po zebri, pa za tretje, ki bodo spoštovali semaforske luči in raznorazne omejitve.

Redakcija jetrnic predlaga, da v času darilnih akcij policaji šapke zamenjajo z dedekmrazovskimi kučmami, pendreke z miklavževskimi palicami, namesto siren pa naj si prednost v prometu utirajo z božičkastimi kraguljčki.

Stavke

Tudi pri organizaciji stavk smo večji profesionalci. Včasih se je stavkalo petnajstega, če plače tisti dan niso bile prave ali jih pa sploh ni bilo. Danes se ve, da se stavka takrat, ko se s stavko doseže najboljši možni učinek.

Železničarji so tako stavkali, ko sta zima in sneg že itak razredčila možnosti prevoza. **Zdravniki** so nase opozorili takrat, ko je vsak drugi Slovenec kašljal, kihal in se držal za glavo ali trebuh. **Šolniki** o stavki še razmišljajo: če se bodo zanjo odločili, bo verjetno med novoletnimi in zimskimi počitnicami.

Po modrosti, ki jo izkazujejo borci za pravice določenih poklicev, lahko pričakujemo malce pred novim letom stavko **trgovcev in gostincev**, po novem letu jim bodo sledili **bankirji**, na svoj položaj bodo **kulturniki** opozorili v začetku februarja, **cvetličarji** pa pred marčevskimi prazniki...

Še droben nasvet. Če tudi po dveh, treh dneh vaše stavke ni opazil nihče, je morda pametno stavko prekiniti.

Redakcija jetrnic

novo

V Hrastniku so obnovili svoj bazen. Čeprav se kljub dobrim namenom kdaj zgodi, da pri takšni naložbi komu spodrsne, so Hrastničani vnaprej rešili tudi morebitni tovrstni problem. Vse so obložili z nedrsečo keramiko.

IZJAVA TEDNA

"Kar verjeti ne morem, da v Litiji praznujemo že 110 let čitalništva, pa je še toliko nepismenih."

J. V. iz Litije

Vlada

Če bodo na oblast prišli socialdemokrati, sicer ne bomo imeli več ministrskega predsednika, bomo pa imeli ministrico za delo, družino in socialne zadeve. Ministrica bo nesojena trboveljska županja **Aleksandra Forte**. Na veliko presenečenje minister za šolstvo in šport ne bo postal **Alojz Pavlovič**. Če hočejo socialdemokrati tudi v Zagorju dobiti vsaj kak glas, mu morajo že zdaj jasno obljubiti vsaj položaj državnega sekretarja za lokostrelstvo.

Spet bomo stanovali

Med šestnajstimi občinami, ki so se uvrstili na listo dobitnikov ugodnih stanovanjskih posojil za gradnjo stanovanj, so tudi tri naše. V **Hrastniku** bodo pozidali **štiri** stanovanja, v **Trbovljah** jih bodo **dvaindvajset** prenovili, v **Zagorju** pa pod streho spravili **sedemnajst** novih.

Konkurenca

Gostinski boj za črko **M** se razplamteva. Potem ko je Stane Maček s šentgotardskim **Mačkom** po hudem boju pred leti izgubil proti **Medijskim Toplicam**, so bili ti z naslovno firmo, **Medijo**, in **Marelo** nesporni M-kralj. Tokratni izzivalec prihaja z druge strani: Marta in Martin Vodušek sta po trboveljskem **Martinu** zdaj zasedla še **Medvedovo** v Zagorju.

Koliko smo vredni

Oktobrske plače so bile v naših krajih tolikšne:

Litija	61.880 SIT
Hrastnik	65.749 SIT
Trbovlje	71.762 SIT
Zagorje	66.979 SIT

Za primerjavo še vrh z **90.243 SIT** v Ljubljani Center in podenj s **57.585 SIT** v Mariboru Pesnici.

Najbolj razvite Trbovlje so svojo premoč tudi že praktično demonstrirale. Odločili so se za solidarnostno pomoč manj razviti Ljubljani: med prvim ducatom podpisnikov pisma o nameri za sovlaganje v gradnjo Fakultete za družbene vede je tudi trboveljski rudnik.

Bolestno

Hrastničani so najbolj bolni Zasavci. Vsaj dokler hodijo v službo. S 7,4 odstotno odsotnostjo iz zdravstvenih razlogov so se v državi uvrstili takoj za Velenjem in Črnomljem.

Pričakovanje bogate jeseni.

StudioMarketing

Mnogi se za rentno zavarovanje odločijo takrat, ko sredi poti pogledajo naprej. Kaj še skriva življenje? Kakšne radosti me še čakajo? Si jih bom znal vzeti? Si jih bom lahko privoščil? Z rentnim zavarovanjem Zavarovalnice Triglav so odgovori na ta vprašanja jasni. Rentno zavarovanje vam daje premišljeno možnost, da povečate svojo pokojnino in zato brezskrbneje pričakujete prihodnje dni. Dni prijaznega počitka, sproščenega veselja, zanimivih stvari, za katere danes nimate časa.

Pričakovanje jeseni. Zakaj ne bi bilo to pričakovanje bogate jeseni?

ŽIVLJENJSKI KROG

Rentna zavarovanja Zavarovalnice Triglav

zavarovalnica triglav

Celje - skladišče
D-Per
6/1995
5000002442,46
COBISS
OSREDNJA KNJ. CELJE

Banka Zasavje

Trbovlje

Ljubljanska banka - Banka Zasavje d.d.

Čas je prazen prostor,
ki ga izpolnijo šele dogodki,
misli in občutja.
Da bi bili le-ti čim lepši
v prazničnih dneh
in v prihajajočem letu 1996
vam želimo.

SREDSTVA, NAMENJENA ZA VSE INDIVIDUALNE ČESTITKE POSLOVNIH PARTNERJEM, BO BANKA ZASAVJE NAMENILA ZA NAKUP MAMOGRAFA BOLNIŠNICI TRBOVLJE.

Povprašajte na okencih Banke Zasavje - banke, ki dela z ljudmi - za ljudi

NAROČILNICA

10% CENEJE

ZASAVC, Cesta 20. julija 2c, Zagorje ob Savi
tel.: 0601/64 250, 64 166; fax: 0601/64 494

Naročam časopis ZASAVC

Ime in priimek .....

Datum rojstva .....

kraj ..... poštna št. .....

ulica ..... telefon .....

datum ..... podpis .....

NAROČNINO BOM PLAČEVAL:
sproti, trimesečno, polletno (ustrezno obkroži)

ZASAVČEV SEJEM
20. - 24. december
Delavski dom Trbovlje