Leto XXIV., št. 237

Poštnina plačana v gotovini
Postgebühr bar bezahlt

Ljubljana, nedelja 15. oktobra 1944

Preis — Cena 1.— L

Upravništvo: Ljubljana, Puccinijeva ulica 5. Telefon št. 31-22, 31-23, 31-24

Inseratni oddelek: Ljubljana, Puccinijeva ulica 5 — Telefon št 31-25, 31-26
Podružnica Novo mesto: Ljubljanska cesta 42
Izključno zastopstvo za oglase iz Italije in inozemstvo: UPI S. A., MILANO

Računi: za Ljubljansko pokrajino pri poštno čekovnem zavodu št. 17.749, za ostale kraje Italije: Servizio Conti. Corr. Post. No 11-3118

JUTRO

Izhaja vsak dan razen ponedeljka.
Mesečna naročnina 25 lir.

Uredništvo:
Ljubljana — Puccinijeva ulica št. 5.
Telefon št. 31-22, 31-23, 31-24.

Rokopisi se ne vračajo.

Weiter heftige Kämpfe im Westen

Amerikanische Angriffsverbände östlich der Strasse Bologna—Florenz aufgefangen — Im Kampfraum Belgrad 36 Panzer abgeschossen — Erfolgreiche Gegenangriffe an der oberen Theiss — Fortgang der erbitterten Schlacht südlich Debrecen — Sowjetische Durchbruchsversuche nördlich Warschau und im Narew-Brückenkopf vereitelt — Frontverkürzung an der Düna

Aus dem Führerhauptquartier, 14. Okt. DNB. Das Oberkommando der Wehrmacht gibt bekannt:

An der Landbrücke zur Insel Süd-Beveland wurden fünfmal wiederholte starke Angriffe des Feindes abgewiesen.

In den Stellungskämpfen um Aachen erzielten die Amerikaner trotz starker Panzerangriffe gegen den tapferen Widerstand unserer Grenadiere nur geringe Fortschritte.

Dafür verwüsteten sie die alte Kaiserstadt auch ausserhalb unserer Stellungen mit schwersten Bomben und Granaten. Am Nordrand der Stadt, westlich Stolberg und im Wald von Rötgen wurden mehrere feindliche Angrife zerschlagen. Südöstlich Remiremont traten die Amerikaner auf breiter Front erneut zu starken Angriffen an. In mehereren Einbruchstellen wird noch gekämpft.

Schnelle Kampf- und Nachtschlachtflieger griffen in der vergangenen Nacht Nachschubstützpunkte des Gegners mit guter Wirkung an.

Von unseren Küstestützpunkten werden starkes Artilleriefeuer auf Dünkirchen und erfolglose feindliche Angriffe vor Lorient gemeldet.

London lag wieder unter dem Feuer der V 1.

Im Kampfraum südlich Bologna greift die 5. amerikanische Armee weiter scharf an. Nach wechselvollen Kämpfen gelang es dem Feind, südlich Vergato etwas voranzukommen und eine Höhe zu nehmen. Östlich der Strasse Bologna-Florenz fingen unsere Grenadiere nach hartem Kampf die angreifenden amerikanischen Verbände auf. An der Adria-Front wurden britische Angriffe abgewiesen geringfügige örtliche Einbrüche abgeriegelt.

Kampffähren der Kriegsmarine und Fahrzeuge eines deutschen Geleits versenkten im dalmatinischen Inselgebiet und im Nordteil der Adria drei britische Schnellboote und beschädigten vier weitere, von denen eines wahrscheinlich gesunken ist.

An der altbulgarischen Westgrenze wiesen unsere Truppen südwestlich Sofia den Angriff einer bulgarischen Division ab. An der Morawa zwischen Nisch und der Donau und südlich Belgrad wurde in Angriff und Abwehr heftig gekämpft. Hierbei wurden im Kampfraum Belgrad 36 Panzer abgeschossen.

An der oberen Theiss brachten Gegenangriffe deutscher und ungarischer Verbände weitere Erfolge. Die Schlacht südlich Debrecen nimmt in erbitterten Kämpfen ihren Fortgang. Zwischen Klausenburg und den südlichen Ausläufern der Waldkarpathen setzten sich unsere Truppen aus dem Nordteil des Szekler-Zipfels vom Feind ungestört auf neue Stellungen nach Nordwesten ab. Am Dukla- und Czirokatal-Pass in den Ostbeskiden scheiterten erneute Anstrengungen des Feindes, über die Passhöhe vorzustossen, am hartnäckigen Widerstand unserer Divisionen.

Nördlich Warschau und im Narew-Brückenkopf westlich Rozan wurden die unter schwerstem Artilleriefeuer und ständigen Schlachtfliegerangriffen geführten Durchbruchsversuche der Sowjets vereitelt.

Im Gebiet der unteren Memel griff der Feind unter dem Eindruck der in den letzten Tagen erlittenen Verluste in Menschen und Material gestern nur mit schwächeren Kräften und ohne Erfolg an.

Unsere Schlachtflieger brachten nördlich Warschau und nördlich Tilsit den in harten Abwehrkämpfen stehenden Erdtruppen fühlbare Entlastung.

An der Düna brachen mehrfache bolschewistische Angriffe zusammen. Zur Frontverkürzung wurden die auf dem Ostufer der Düna stehenden Verbände unter Zerstörung aller kriegswichtigen Anlagen im Ostteil der Stadt Riga auf das Westufer zurückgenommen.

Vor der Halbinsel Sworbe verhinderten leichte deutsche Seestreitkräfte weitere sowjetische Landungsversuche und versenkten hierbei ein Landungsfahrzeug und ein Schnellboot. Die Vernichtung eines weiteren ist wahrscheinlich.

Die Sowjets verloren am gestrigen Tage in Luftkämpfen und durch Flakartillerie der Luftwaffe 45 Flugzeuge.

An der Bucht von Petsamo sind schwere Kämpfe mit gelandetem Feind im Gange. Marine-Artillerie versenkte hierbei ein grosses bolschewistisches Landungsboot. Weiter südlich zerschlugen unsere Gebirgsjäger alle Versuche der Sowjets, über den Naamajoki vorzudringen.

In norwegischen Gewässern vernichteten Sicherungsfahrzeuge der Kriegsmarine zwei erfolglos angreifende sowjetische Schnellboote.

Nordamerikanische Terrorflieger griffen Wien und oberschlesisches Gebiet an. Durch verstreuten Bombenabwurf und Bordwaffenangriffe in West- und Südwestdeutschland hate die Zivilbevölkerung Verluste. Einzelne britische Flugzeuge warfen heute in den frühen Morgenstunden Bomben auf Köln. 55 anglo-amerikanische Flugzeuge wurden abgeschossen.

U-Boote versenkten drei Schiffe mit 17.000 BRT sowie sechs Zerstörer und Geleitfahrzeuge.

Ein weiterer Dampfer wurde durch Torpedotreffer schwer beschädigt. Ausserdem wurden drei feindliche Flugzeuge abgeschossen.

Nadaljnji siloviti boji na zapadu

Ameriški napadalni oddelki ustavljeni vzhodno od ceste Bologna—Florenca — Na bojišču pri Beogradu uničenih 36 oklopnikov — Uspešni protinapadi ob zgornji Tisi — Nadaljevanje ogorčene bitke južno od Debrecena — Sovjetski poizkusi prodora severno od Varšave in na predmostju pri Narevu preprečeni

Füherjev glavni stan, 14. okt. DNB. Vrhovno poveljništvo oboroženih sil objavlja:

Na ožini ob otoku južni Beveland so bili odbiti petkrat ponovljeni močni sovražnikovi napadi.

V položajnih bojih za Aachen so dosegli Američani kljub močnim oklopniškim napadom proti hrabremu odporu naših grenadirjev le skromne uspehe.

Zato so uničili staro cesarsko mesto tudi izven naših postojank z najtežjimi bombami in granatami. Na severnem robu mesta, zapadno od Stolberga in v gozdu pri Rötgenu je bilo več sovražnikovih napadov razbitih. Južnovzhodno od Remiremonta so pričeli Američani ponovno močno napadati na širokem bojišču. Na več vdorih boji še trajajo.

Brza bojna in nočna bojna letala so napadla v pretekli noči sovražnikova preskrbovalna oporišča z dobrim uspehom.

Z naših obalnih oporišč javljajo o močnem topniškem obstreljevanju Dunkerqua in o brezuspešnih sovražnikovih napadih pred Lorientom.

London smo zopet obstreljevali z ognjem orožja »V 1«.

Na bojnem področju južno od Bologne napada ameriška 5. armada še nadalje z vso silo. Po izpremembi polnih bojih je uspelo sovražniku, da je nekoliko napredoval južno od Vergata in zavzel neko višino. Vzhodno od ceste Bologna-Florenca so ustavili naši grenadirji po ogorčenih bojih napadajoče ameriške oddelke. Na jadranskem bojišču so bili odbiti britanski napadi, majhni krajevni vdori pa so bili zapahnjeni.

Prevozne ladje vojne mornarice in ladje neke nemške spremljave so potopile na dalmatinskem otoškem področju in v severnem delu Jadranskega morja tri britanske brze bojne čolne in poškodovale štiri nadaljnje, katerih se je eden bržkone potopil.

Na staro-bolgarski zapadni meji so odbile naše čete južnozapadno od Sofije napad bolgarske divizije. Ob Moravi med Nišem in Dunavom in južno od Beograda so ogorčeni obrambni in napadalni boji. Tukaj je bilo na bojnem področju Beograda uničenih 36 oklopnikov.

Ob zgornji Tisi so prinesli protinapadi nemškim in madžarskim oddelkom nove uspehe. Bitka južno od Debrecina se v ogorčenih bojih nadaljuje. Med Clujem in južnim pobočjem Gozdnih Karpatov so se umaknile naše čete nemoteno iz južnega dela Szeklerjevega rogljiča na nove postojanke proti severozapadu. Ob prelazih Dukla in Czirokatal v vzhodnih Beskidih so se ob žilavem odporu naših divizij izjalovili ponovni sovražnikovi napori, da bi prodrl preko prelazov.

Severno od Varšave in ob predmostju ob Narevu zapadno od Rozana smo izjalovili z najtežjim topniškim ognjem in stalnimi letalskimi napadi izvršene sovjetske prebijalne poizkuse.

Na področju spodnjega Memla je sovražnik spričo velikih človeških in tvarnih izgub napadal včeraj le s slabšimi silami in brez uspeha.

Naši bojni letalci so nudili severno od Varšave in severno od Tilsita hudo borečim se četam na zemlji občutno pomoč.

Ob Dvini se je zrušilo več boljševiških napadov. V svrho skrajšanja bojne črte smo umaknili na vzhodnem bregu Dvine stoječe oddelke po uničenju vseh vojaško važnih naprav v vzhodnem delu mesta Rige nazaj na zapadni breg.

Pred polotokom Sworbe so preprečile nemške lahke pomorske sile nadaljnje sovjetske izkrcevalne poizkuse in potopile eno izkrcevalno ladjo in en brzi čoln. Verjetno so uničile še en nadaljnji čoln.

Včeraj je bilo v letalskih bojih in po protiletalskem topništvu sestreljenih 45 sovjetskih letal.

V zalivu pri Pečengi so težki boji z izkrcanim sovražnikom. Mornariško topništvo je potopilo velik boljševiški izkrcevalni čoln. Bolj proti jugu so razbili planinski lovci vse sovjetske poizkuse, da bi prodrli preko Naamajokija.

V norveških vodah so uničile zaščitne ladje vojne mornarice dva brezuspešno napadajoča sovjetska brza čolna.

Ameriški teroristični bombniki so napadli Dunaj in zgornješlezijsko ozemlje. Spričo raztresenega odmeta bomb in napadov s krovnim orožjem je imelo civilno prebivalstvo zapadne in južnozapadne Nemčije izgube. Posamezna britanska letala so vrgla danes v zgodnjih jutranjih urah bombe na Köln. Sestrelili smo 55 angloameriških letal.

Podmornice so potopile tri ladje s 17.000 tonami ter 6 rušilcev in spremljevalnih vozil. Nadaljnji parnik je bil s torpednim zadetkom težko poškodovan. Poleg tega so zbile tri sovražnikova letala.

Beseda našega prezidenta

Pod tem naslovom se je na knjižnem trgu pojavila drobna, a nadvse dragocena knjižica govorov g. prezidenta, generala Leona Rupnika. Dostojno opremljene knjižice bi ne smel pogrešati noben slovenski dom. V njej so zbrani vsi proglasi in govori g. prezidenta, kakor jih je sproti in ob raznih prilikah naslavljal slovenskemu narodu, odkar mu je stopil na čelo v naši pokrajini. Za vse, ki so doslej poslušali ali čitali prezidentove govore, bo ta knjižica dragocen in trajen vodnik na poti v bodočnost, obenem pa nepogrešljiv dokument za vse pomembno dogajanje na naših tleh v usodnih časih od lanskega septembra dalje.

Kdor je imel samo enkrat priliko slišati prezidenta Rupnika neposredno, poslušati njegovo jasno in kleno besedo, ta bo z zanimanjem listal v tej knjižici in iskal vse tiste bogate in sočne misli, ki jih je ta krmilar slovenskega čolnička izrekel o našem narodu, njegovi zgodovini, njegovi sedanjosti in njegovi svetli bodočnosti. V pravem občutku za mero in vago je vedno govoril o Slovencih kot malem narodu, vendar z vso samozavestjo iskrenega rodoljuba, ki ve kaj hoče in ki tudi ve, kaj je svojemu narodu — morda prav zato, ker je ta tako majhen — dolžan.

Vse prezidentove besede so zrasle iz neposrednega življenja. Izrečene so bile ali v težkih preizkušnjah našega naroda ali v slovesnih trenutkih, ob žalostnih ali radostnih prilikah. Izpovedal jih je kot svoje misli jasno in odkrito, ker se je zavedal, da je po svojem položaju dolžan dati narodu, kar narod od njega pričakuje. Njegova glavna skrb, ko nam je govoril ob tej ali oni priložnosti, je bila vselej, da nam v teh težkih časih pokaže pravo pot. Prav vse njegove misli nosijo pečat te težnje: voditi narod, da ne zaide, kakor oče čuvati nad njim, da ne zdrkne v prepad, ki se mu odpira zdaj na tej, zdaj na oni strani, biti mu močna opora in neumoren glasnik njegovih teženj.

Kaj nam razodevajo vse te njegove besede, ki jih imamo sedaj tako lepo zbrane pred seboj? Predvsem vročo in neomajno ljubezen do domovine in naroda. Razodevajo pa nam tudi prezidentovo odločno voljo, da stori za svoje ljudstvo vse, kar more. Noče mu biti le uradni zaščitnik in predstavnik, biti mu hoče tudi njegov prvi delavec. Predvsem pa mu hoče neprestano vlivati trdno vero, da bi niti za hip ne podvomil o sebi, da bi ga tudi najtežje preizkušnje ne potrle in da bi vedno imel pred očmi svojo jasno začrtano pot k vstajenju in nadaljnjemu boljšemu življenju. Pot g. prezidenta je pot zvestobe narodu, zvestobe narodnemu izročilu in zvestobe vsem tistim svetinjam in vrednotam, ki smo si jih v teku stoletij izoblikovali, vanje verovali, jih branili in pred vsem svetom zastopali, ki pa so nam jih židovsko-boljševiški sovražniki našega naroda — ob sodelovanju naših domačih izkoreninjencev — hoteli ugrabiti in jih poteptati.

Z vsako svojo besedo poziva g. prezident Slovence k strnjenosti, medsebojni povezanosti in požrtvovalnosti v službi naroda. Interesi narodne skupnosti so mu več kakor vsi drugi interesi. On daje, neprestano daje in iz polnega srca. Nobena njegova beseda ne pade slučajno, nobena ni vržena kar tjavendan, vsaka je dobro pretehtana, vsaka na svojem mestu. V vseh pa se zrcali tolikšna zavest odgovornosti za vse, kar dela, da ji le težko najdemo primero v slovenski politični zgodovini. V tem je njegova največja moč, v tem je tudi skrivnost njegovega vpliva na ljudske množice, ki vidijo v njem svojega veščega in sigurnega vodnika. Ta skrivnostni vpliv njegove besede so nam razodevala zlasti neštetа ljudska zborovanja po naši deželi, kjer je vsaka prezidentova beseda padla na rodovitna tla.

Naše ljudstvo vidi v generalu Rupniku odločnega in nepopustljivega borca proti komunizmu in njegovim pomagačem, s tem pa tudi svojega rešitelja, kajti nihče bolje ne ve kot preprosti ljudje, kakšno zlo in kakšno nesrečo pomeni zanje komunizem. Prezidentov program je v tem pogledu jasen, saj izvira iz spoznanj ljudstva samega. Mati, domovina, Bog — ta tri vodila ljudstva so tudi vodila prezidenta.

Nadaljnji hudi boji pri Aachenu

Obrambni boji na severu zapadnega bojišča in zapadno od Vogezov

Berlin, 14. okt. »Z ultimatom nemški posadki v Aachenu smo se osmešili,« je priznala v sredo neka londonska vest. »Nemci so imeli priliko, da nam pokažejo svoje zaničevanje do nas ter ponovno dokazali najodločnejšo voljo njihovih vojakov. Ultimat je vojaško kot psihološko več škodoval, predvsem še, ker mesta še niti obkolili nismo«.

Tudi v četrtek ni uspelo Severnoameričanom niti z najmočnejšimi napadi skleniti obroč okoli Aachena. Sovražnik, ki je prejšnjega dne prodrl pred aachenske obrambne postojanke, je poizkušal dobiti inicijativo v svoje roke s tem, da je podpiral svoje sile, osredotočene na ozkih odsekih z močnimi oddelki bombnikov. Ta izpremememba taktike je nov dokaz, da si drznejo Severnoameričani poslati v boj svoje pehotne in oklopniške sile šele ko menijo, da ne bo nobenih večjih izgub. Nemški letalci so se vrgli takoj v borbo proti sovražnikovim zračnim silam z vso silo ter razbili v hudih letalskih spopadih sovražne oddelke. Ko bombniki niso dosegli zaželenega uspeha, je pričelo streljati sovražno težko topništvo. Toda zopet so Nemci s protinapadi onemogočili sovražnika, pritisnili so Severnoameričane ob severnem in severnovzhodnem zapahu nazaj ter zadržali sovražnikove sile, ki so prodirale od juga pri Haarenu in Verlautenheidu. Aachenski branilci so si opomogli ter so uničili sovražnikovo vdorno mesto v industrijskem področju »Rdeča zemlja« vzhodno od mesta. Položaj je ostal s tem v splošnem isti, kakor prejšnjega dne.

Kljub silovitosti pa ima borba za to mesto, ki leži pred zapadnimi utrdbami bolj simboličen kakor operativni pomen. Izredno težke severnoameriške izgube so merilo za fanatizem branilcev. Četudi bi uspelo sovražniku Aachen obkoliti, bi dobil s tem le oporišče pred utrdbami, ki ščitijo zapadno mejo, cilj napadalcev pa bi s tem ne bil nikakor dosežen.

Večji pomen pa je treba pripisati bojem za izliv reke Schelde. Tukaj poskušajo Angloameričani, da se polaste doslej pogrešanih pristanišč, ki jih potrebujejo za dovoz čet na bojišče. Opirajoč se na Anvers je uspel sovražnikovim armadam, ki so se koncentrirale na nizozemskem področju, deloma tudi pri Aachenu, poskus, da so severni del zapadnega bojišča spravili zopet v valovanje Nemškim obrambnim uspehom na izlivu reke Schelde, kjer so nemške čete onemogočile razširjenje sovražnikovega predmostja proti Vlissingenu in odstranile vdorno mesto, ki ga je sovražnik dosegel prejšnji dan ob kanalu Leopold, ter odvrnitvi sovražnikovih oklopnikov, ki so silili proti polotoku južni Beveland, je treba pripisati popolen pomen.

Za nemškimi obrambnimi uspehi v južnem delu zapadnega bojišča pa tiči vsekakor več, kakor je možno na prvi pogled razvideti. Zlom močnih sovražnikovih prebijalnih sil na področju severno in severnovzhodno od Nancyja, kjer je sovražnik pri brezuspešnih napadih proti nemškemu bojiščnemu odseku pri Nomenyju in proti zapahu med Seillo in prekopom Rena-Marne utrpel hude izgube, pomeni ponovno izjalovljenje poskusa, da bi si zopet nazaj pridobil v zadnjih tednih izgubljene baze proti področju Saare. Proti drugemu, na obeh straneh Remiremonta ležečemu težišču južnega dela zapadnega bojišča je pritisnil sovražnik z brezobzirnim žrtvovanjem francoskih kolonialnih čet. Tam so nemški oddelki sovražnika tako onemogočili, da poskuša dobiti prostost gibanja proti južnim prehodnim cestam v Vogezih. Žilav odpor in odlični nemški protiudarci pa so vzeli sovražniku, ki napada z močnimi silami v zapadnih Vogezih, iniciativo iz roke. To se kaže na primer v njegovem nepoznavanju dogodkov za nemškim bojiščem in položaja nemškega težkega orožja. Sovražnik je poskušal na več mestih z lažnimi manevri čet in oklopnikov izzvati obstreljevanje nemškega topništva, da bi ugotovil nemške položaje ter da bi nato lahko nemške protiukrepe onemogočil. Kako visoke so izgube tudi pri takšnih krajevno omejenih bojih, kaže pregled o desetdnevnih borbah v času od 29. septembra do 5. oktobra. V to obdobje ne spada niti britanski poraz pri Arhemu niti bitka za Aachen. V 10 dneh so izgubili Angloameričani 475 oklopnikov, 75 izvidniških oklopnikov in 51 topov raznih kalibrov, dalje je bilo 12.300 vojakov ubitih in preko 3200 ujetih.

Ogromne izgube angleške letalske pehote

Stockholm, 14. okt. Po vesteh iz Londona je izjavil general Eisenhower zastopnikom tiska, da se je prva divizija britanske letalske pehote pri Nijmegnu skrčila od 7.500 na 2.000 mož. Eisenhower je dejal, da se je to zgodilo zato, ker so Nemci tako energično postopali proti pristalim četam.

Ni sredstva proti „V 1“

Amsterdam, 14. okt. Poveljnik angleške domovinske obrambe general Pile je izjavil včeraj v svojem govoru, da nimajo doslej nikake uspešne obrambe proti letečim bombam. Pile je dejal dobesedno: »Po mojem mnenju ‚V 1‘ še zdavnaj ni odigral svoje vloge ter potrebuje prav tako kot vsako drugo novo orožje svojega protisredstva. Po vojni bo za Veliko Britanijo zelo važno, da iznajde primerno protiorožje.

Mobilizacija v Franciji

Amsterdam, 14. okt. Reuter javlja, da je objavil v petek pariški radio da bodo z novim mobilizacijskim zakonom pozvali v vojaško službo vse Francoze stare od 18 do 47 let.

Werfer im Osten

Der Werfer, der mittels eines Kabels ferngezündet wird, ist in allen seinen Rohren geladen und wird feuerbereit gemacht

Foto: Hoepner-Atlantic

Metalec na vzhodni fronti

Metalec min, nabasan v vseh svojih ceveh, se pripravlja za odstrel. Metalec se sproži po kablu iz daljave

Težki boji v južni Madžarski

Izjalovljenje hudih sovjetskih napadov na Gozdnih Karpatih, severno od Varšave in pri Rigi

Berlin, 14. okt. S. Še trajajočo oklopniško bitko na južno-madžarski pusti je bila ohromljena udarna sila velikega boljševiškega sunka proti Madžarski. Boji se razvijajo z vedno večjo trdoto. V trčenju nasprotnih oddelkov je obležalo južnozapadno od Debrecina ponovno 44, zapadno od Velikega Varadina 19 in na drugih mestih mnogo sovražnikovih oklopnikov, tako da so nemške čete v tej bitki od 8. oktobra dalje uničile 257 sovražnikovih oklopnikov. Kot posledica teh velikih izgub pa se osredotočujejo boji vedno bolj in bolj na posamezna žarišča, tako da boljševiki nimajo več dovolj sil, da bi vzdržali svoj pritisk proti zapadu preko Tise. Čeprav so dosegli na nekaterih točkah s hitro premestitvijo udarne smeri nekaj prednosti, so se morali vendar le izogniti v drugih odsekih nemškemu in madžarskemu protipritisku.

Boljševiške sile, zbrane med Dunavom in spodnjo Moravo, so obdržale svoj pritisk v severnozapadni smeri ter poskušale prodreti preko Morave proti zapadu in v smeri proti Nišu proti jugu, toda tudi tukaj je čutil sovražnik nemške protiukrepe. Na obeh straneh Cluja so napadle sovjetske čete z ojačenim pritiskom, da bi posegle iz Sedmograške v bitko, tukaj pa so bile ali odbite ali ustavljene in niso dosegle nobenih uspehov. Istočasno so pričele sveže sovjetske sile napadati prehode preko vzhodnih Beskidov. Čeprav so napadli na težiščih 6 do 7 krat sovjetski oddelki, močni od bataljona do polka, so bili v splošnem odbiti. S tem je bil zopet onemogočen sovražnikov poskus, da bi posegel s severa v tok dogodkov v dolini Tise.

Sličen cilj osredotočenih, toda brezuspešnih operacij so nudili boljševiški napadi med Varšavo in Ljepayo z namenom, da bi sunili proti Vzhodni Prusiji. Severno od Varšave so napadli po kratki topniški pripravi s tremi svežimi divizijami, toda že nemško topništvo je razbilo večji del naskakovalnih čet. Neki vdor je bil odstranjen s takojšnjim protinapadom. Pri Rozanu je podvzel sovražnik težke napade z močnimi pehotnimi silami in približno 60 do 70 oklopniki. Proti žilavemu nemškemu odporu, ki je zadal sovražniku hude izgube, je začasno premaknil svojo bojno črto za malenkost naprej, pri čemer je zasedel tudi kraj Rozan. Zapadno od Novograda je prišlo do ogorčenih bojev. Po obrambi boljševiških napadov, izjalovljenih v jakosti polkov, so odstranile nemške čete star, že prejšnje dni ogroženi vdor. Glavni sovjetski pritisk proti Vzhodni Prusiji pa je bil severno od Memla. Tukaj so nemške čete onemogočile sovražniku prodor na obeh straneh ceste Taurogen-Tilsit, ki so ga poskušali doseči z nastopom dveh armad in enega oklopniškega zbora. Nemško topništvo je ob tej priliki z odličnim obstreljevanjem onemogočilo večji del napadov še med razporejanjem sil. Le severno od ceste je dosegel sovražnik nekaj vdorov, proti katerim pa so se takoj usmerili protinapadi nemških oklopniških bojnih skupin. Boljševiki so bili ustavljeni, prodrle skupine pa odrezane od svojih zvez. V nadaljnjih nemških protiukrepih so dosegle nemške čete vzhodni breg reke Russ, sovražnikovi napadi proti predmostju ob Memelu pa so občutno popustili.

V severnem delu vzhodnega bojišča trajajo še nadalje težki, tudi krajevno omejeni boji. Južno od Liepaje so vrgli nemški protinapadi boljševike več kilometrov nazaj. Vzhodno odtod, pri Šodenu je izgubil sovražnik v brezuspešnem napadu 8 oklopnikov in na področju pri Mošeikenu so zboljšali Nemci svoje postojanke s protinapadi. Proti Ridi so zopet napadle močne boljševiške sile, ki pa so bile odbite in so utrpele izgubo številnih oklopnikov. Tudi na otok Oesel so izvedli močne, toda brezuspešne napade, ki so se zlomili ob odporu nemških grenadirjev in pionirjev, kakor tudi v ognju mornariškega topništva. Sovražnikov izjalovljeni pristajalni poskus, ki bi naj odprl zapah ob ožini, je stal sovražnika 230 padlih in 215 ujetnikov, številni boljševiki pa so utonili pred obalo.

Boji v Italiji

Berlin, 14. okt. Na italijanskem bojišču so nadaljevali Severnoameričani na Apeninih z napadi s krajevno osredotočenimi pehotnimi in oklopniškimi silami, ki so neprenehoma udarjal proti nemškim položajem. Močni topniški ogenj in neprestani napadi številnih borbenih letal, srednjih in težkih bombnikov so podpirali sovražnika, ki je hotel doseči prodor skozi nemško obrambo z vso silo, ne oziraje se na visoke izgube. Toda tudi tokrat ni uspel.

Trdi, izpremembi polni boji so se razvijali posebno severno in severno vzhodno od Monzuna, kakor tudi severno od Lojana. Na cesti Lojano-Pianoro je sovražnik najprej nekoliko napredoval ter zasedel 2 višini na obeh straneh ceste, s katerih pa so ga nemški grenadirji pregnali s takojšnjimi protinapadi. Ob tej priliki so ujele nemške čete številne sovražnikove vojake. Hudi boji na področju gore Monte delle Formiche pa trajajo nadalje. Tam so poizkušali prodreti Severnoameričani s 5 napadi, ki so se pa vsi izjalovili ob izvrstni obrambi in odločnosti nemških hrabrih oddelkov. Na obeh straneh Sassolecna je uspelo sovražniku po številnih sunkih doseči nekaj krajevnih vdorov, ki so jih pa nemške čete takoj onemogočile.

Na zapadnem obalnem odseku so nadaljevali Severnoameričani brezuspešne izvidniške sunke proti nemškim oporiščem. Na jadranskem odseku je prišlo na področju pri Monte Leonu do ogorčenih, sem in tja valujočih bojev, ki pa niso prinesli omembe vrednih uspehov. Nemške baterije so razbile močne sovražnikove pripravljalne položaje severno od Longiana in ob obali Jadranskega morja. Razen tega so z odličnim uspehom onemogočile poizkus Britancev, da bi prekoračili reko Cino.

Beda mladine na Siciliji

Milan, 14. okt. Dopisnik ameriškega lista »American Traveller« poroča, kakor javlja severnoitalsko časopisje, da je na Siciliji mladina vsa prežeta z zločini. Ponavljajo se na Siciliji tragedije zapuščenih otrok, kakršni so se odigravali svoječasno v Sovjetski zvezi. Na Siciliji tvorijo otroci, ki so izgubili pri bombniških napadih dom in starše- velike tolpe ter se vlačijo, stradaje, ropaje in proseč po Siciliji. Ameriški vojaki pa izkoriščajo obupni položaj zapuščenih otrok v vsakem pogledu.

Poklonitev žrtvam komunizma na ljubljanskem pokopališču

Pomemben govor škofa dr. Rožmana — „Bodite v tej uri vsi enega srca in ene misli!“

Ljubljana, 14. oktobra.

Ob drugi obletnici zavratnega umora bivšega bana dr. Marka Natlačena je bila včeraj, v petek, ob 15. na njegovem grobu pri Sv. Križu lepa spominska svečanost, ki jo je opravil škof dr. Gregorij Rožman ob številni asistenci. Ker je pokojni bivši ban najvidnejša žrtev med vsemi, ki si jih je doslej izbral okrutni komunizem med slovenskim narodom, postaja obletnica njegovega umora spominski dan za vsemi žrtvami komunističnega terorja. Zato se niso zbrali na pokopališču samo svojci in sorodniki velikega pokojnika in ne le njegovi ožji prijatelji in nekdanji somišljeniki, marveč so se zbrali na njegovem grobu predstavniki slovenskega ljudstva vseh slojev in prepričanj, da poudarijo svojo solidarnost v odporu zoper komunistično ubijanje in uničevanje.

V zastopstvu g. prezidenta generala Leona Rupnika se je udeležil spominskih svečanosti načelnik upravnega oddelka pokrajinske uprave g. dr. Hubad. Mestno občino je zastopal vršilec dolžnosti župana gospod Jančigaj. Navzoča sta bila tudi upravnik policije dr. Hacin in načelnik informacijskega urada dr. Puš, nadalje predstavniki javnih uradov ter vseh pomembnejših korporacij, organizacij in ustanov. Dr. Natlačen je bil nekdaj v časih strankarskih bojev izrazit politični delavec in voditelj. Kako daleč so ti časi že za nami, kako zelo so že izginila nekdanja strankarska nasprotstva in kako so vsi ljudje, ki se zavedajo odgovornosti do naroda in čutijo zanj, danes že tesno povezani v splošni slovenski skupnosti ne glede na nekdanje nazorske ali strankarsko politične razlike in razprtije, je najlepše izpričala udeležba pri včerajšnji svečanosti, saj so se ob grobu dr. Natlačena zbrali v isti misli in volji poleg njegovih nekdanjih soborcev in sodelavcev tudi ljudje, ki so veljali takrat za njegove nasprotnike. Pokazalo se je na ta način vnovič, da so bile zaman vse komunistične spletke in vsa komunistična hujskanja in da je danes naš narod ne glede na to, kar ga je v prošlosti razdvajalo, tesno strnjen v odklanjanju komunizma in njegovih načel ter v odporu in borbi proti njima.

Takoj po prihodu g. škofa je zapel pomnoženi pevski zbor »Ljubljane« vedno lepo molitev »Usliši nas, Gospod«. Nato je cerkveni nadpastir opravil nagrobno molitev, v kateri se je spomnil poleg pokojnega bana tudi vseh ostalih žrtev komunizma. Po končanem verskem obredu je imel naslednji pretresljivi in pomembni govor na zbrano množico:

»Če pšenično zrno ne pade v zemljo in ne umrje, ostane samo, če pa umrje, obrodi obilo sadu« (Jan. 12, 24), te besede Zveličarja, ki je o sebi rekel: »Jaz sem vstajenje in življenje,« nam prihajajo na misel, ko na drugo obletnico smrti stojimo ob grobu slovenskega bana drja Marka Natlačena. **Ta grob nam je danes spomin in simbol vseh onih tisočev znanih in neznanih grobov, v katerih počivajo izmučena in mnogokrat okrnjena trupla vseh, ki so se iz svojega najglobjega prepričanja in iz ljubezni do svojega naroda kakor koli borili zoper največje zlo, ki preti materialni in duhovni kulturi našega naroda, zoper brezbožni komunizem.** Od tega, nam vsem dragega groba, hitijo naše misli in naše molitve k vsem grobovom, ki krijejo žrtve brezbožnega komunizma.

Kakor pšenična zrna so padli vsi ti v našo zemljo, ki jo je pustil Bog zanje razorati od rdeče revolucije naši miselnosti in našim svetim izročilom tujega komunizma. Navidezno so uničeni in zdi se nam, da so vrzeli, ki jih je njihova smrt vsekala, tako velike in nevarne, da jih ni mogoče več zamašiti. Kakor kmet smo, ki je vsejal žito, a ga je ostalo le prgišče še v kašči. S strahom in skrbjo misli, s čim bo prehranil družino do žetve, ki je še daleč.

Kakor mora pšenično zrno umreti, da obrodi obilo sadu, tako — verujemo — je Bog pustil tudi te idealne borce in tihe junake umreti, da iz njihovih grobov zraste obilen sad.

Dvojne vrste sad: za nje same in za narod. Umrli so v veri v izvrševanju dolžnosti, ki so jih imeli po sodbi lastne vesti za svete in Bogu všečne; umrli so v zvestobi do konca, zato upamo, da se je njih žalost že v veselje spremenila, da so po besedi psalmista že prišli v božje shrambe, z veseljem nesoč snopje bogate žetve, ko so prej jokaje šli sejat svoje seme, seme lastne krvi in tuzemskega življenja. Upamo, da bodo iz teh grobov na veliki Gospodov dan njihova trupla, ki so jih sejali v minljivosti in slabosti, vstala v neminljivosti, časti in moči (I Kor. 15, 42). To je njihov oseben sad, samo zanje.

Isti zakon velja za življenje naroda. Tudi narod doživlja usodno težke čase, ko v žalosti in solzah seje najdražje seme, ki bi ga po človeški sodbi nujno potreboval, da ne shira in ne pogine, seje v brazde od sovražne ali krvave bratske roke izorane. In kakor daleč seže njegovo solzno oko, ne vidi konca tej žalostni setvi in začne dvomiti, če bo iz tega semena za življenje naroda sploh kaj zrastlo. In verno srce vprašuje: Zakaj tako, Gospod zakaj? Zakaj so zaman vse naše prošnje, tako zelo s solzami in krvjo zalite? Pa mu Gospod iz nebes po prerokovih ustih odgovarja: »Kolikor višje je nebo od zemlje, toliko višja so moja pota od vaših potov, in moje misli od vaših misli« (Iz 55, 9).

Tolikšne žrtve, padle v zvestobi, resnici in ljubezni, tudi narodu obrode obilo sadu. Kakor vsaka setev rabi svoj čas za rast in zorenje, tako tudi ta naša narodna setev, vsejana v deset- in desettisoč grobov. Taka setev zori deset- ali celo stoletja, a dozori gotovo v času, ki ga je Vsemogočni in Vsevedni določil. Sejemo sedaj mi, najbrže še ni povsem končana ta setev, ne vemo pa, ali bomo dozorelo žetev tudi učakali. Ni to važno, saj pravi Gospod: »Eden seje, drugi žanje,« drug rod za nami bo morda šele veselo zbiral sadove sedanje krvave žetve; navzlic temu bo res, da se bosta po isti Gospodovi besedi »skupno veselila sejavec in žanjec« (Jan 4, 37).

Ob tem grobu se zavejmo še svoje **dolžnosti, da storimo vse, kar je na nas, da bo ta setev v rešitev in boljše življenje naroda hitro dozorela,** da jo bo še sedanji rod mogel požeti in uživati. Kaj je v tem pogledu naša dolžnost? Da se ravnamo dosledno in zvesto po nauku, ki ga nam iz teh posvečenih grobov dajejo naš dr. Marko Natlačen in tisočeri njegovih tovarišev. In ta nauk je:

»Bodite edini, podajte si roke, strnite trdno svoje vrste vi vsi, ki pravite, da narod zares ljubite, da mu želite ohraniti življenje in mu pripraviti lepšo, svobodnejšo in bolj blagoslovljeno bodočnost na temelju resnice, pravice in ljubezni, ki je za vse človeštvo uzakonjena v božjih zapovedih. Vi vsi, ki to resno hočete, bodite enega srca in ene misli v tej uri. Naj vas ne bega in ne plaši nič, kar navidezno še grozi. Skovani v eno voljo, eno ljubezen in eno moč stojte trdno in vztrajajte zvesto do konca.«

Dragi rajni bratje in sestre! Sprejemamo to vaše navodilo, ki ste ga podpisali z lastno krvjo. Vaš zgled in vaša zvestoba nam ostaneta dragocena in sveta zapuščina. Zato naš odgovor vam: **»Eno v zvestobi do konca!«**

Besede g. škofa so segle globoko v srca vseh navzočih. Potem ko je pevski zbor zapel zaključno žalostinko »Glej, človek«, se je žalni zbor razhajal pod močnim vtisom besed škofa dr. Rožmana in s trdnim sklepom, storiti vse, da se v popolnosti uresniči poziv, ki ga je na koncu svojih izvajanj naslovil na vse Slovence v imenu dr. Natlačena in vseh ostalih žrtev komunističnega sovraštva.

Danes 15. oktobra bo govoril ob pol 20. v ljubljanskem radiju šef pokrajinske uprave prezident divizijski general Leon Rupnik

Ostro streljanje

Občinstvo se opozarja na naslednje:

Strelišča pri Brdu in Sostrem so zaznamovana z rdečimi trikotnimi drogovi in vse dovozne ceste in poti so zaprte z zatvornicami. Na vseh streliščih so postavljeni beli drogovi, na katerih so pritrjene rdeče svetilke. Kadar so zatvornice spuščene in svetilke potegnjena v višino, pomeni, da je ostro streljanje in da je dostop na to ozemlje življenjsko nevaren.

Uprava policije.

Gospodarstvo

= **Iz zadružnega registra.** Pri Bolniški podporni zadrugi nameščencev mestne občine in Mestne hranilnice Ljubljanske, zadruge z. o. j. v Ljubljani, so bili izbrisani člani upravnega odbora Milan Strlekar, Jože Langus, inž. Nace Perko, Josip Hribar in Viktor Lapajne, vpisani pa so bili Leopold Novelli, mestni služitelj, dr. Stanislav Pirš, podravnatelj Mestne hranilnice, Ladislav Tomec, trošarinski preglednik, Janez Kušar, načelnik oddelke Mestne hranilnice in Karel Pirnat, mestni tehnik v Ljubljani.

= **Prepoved tiskanja razglednic v Nemčiji.** V okviru ukrepov za koncentracijo vojnega gospodarstva je nemški produkcijski pooblaščenec za tisk objavil odredbo, po kateri se s takojšnjo veljavnostjo prepove izdelovanje razglednic, razen naročil za izvoz, za katera pa je potrebno posebno dovoljenje. Že začeta dela se morajo končati do 30. novembra t. l.

= **Iz hrvatskega gospodarstva.** Hrvatski kmetijski in prehranjevalni minister je odredil odkupno ceno za laneno in konopljeno seme. Kmetovalci, ki oddajo svoj pridelek, dobe za vsakih 100 kg semena brezplačno 6 kg masla, 30 kg oljnih tropin in 6 kg firneža. — Zagrebška podružnica tvrdke Zugmayer & Gruber (s sedežem v Slovenski Bistrici) se spremeni v samostojno delniško družbo pod istim imenom. Glavnica nove družbe bo znašala 1.5 milijona kun. — Zagrebška tvornica čevljev d. d. se je fuzionirala v Zagrebško tvornico usnja d. d. Prevzemna tvrdka Zagrebška tvornica čevljev poziva sedaj upnike tvornice usnja, naj prijavijo svoje terjatve. — Kmetijski in prehranjevalni minister je predpisal naslednje enotne prodajne cene za moko v trgovini na debelo, franko namembna postaja kupca kjerkoli v državi: bela pšenična moka »0« 180 kun za kg, pšenična krušna moka 10 kun, pšenična enotna moka 36.80 kun, pšenična ržena moka 36.80 kune, ječmenova enotna moka 47.90 kune. — Hrvatska tvrdka Sladorana d. d., ki je bila ustanovljena s 50% udeležbo hrvatske države, je sedaj zvišala glavnico od 100 na 250 milijonov kun. Podjetje je bilo ustanovljeno z nalogo, čim prej zgraditi dve novi sladkorni tvornici, da se doseže kritje domače potrebe sladkorja. Sedaj ima Hrvatska samo eno sladkorno tvornico, ki ne more predelati niti vsega pridelka sladkorne pese. Uresničenje tega načrta se je zaradi raznih ovir precej zavleklo, vendar upajo, da bo ena tvornica, ki je že dograjena, še letos dobila potrebno opremo, tako da bo lahko začela obratovati. Tako bo prihodnje leto mogoče znatno povečati pridelovanje sladkorne pese in doseči potrebno samooskrbo s sladkorjem.

= **Švicarske uvozne težkoče.** Švica ima velno večje težkoče s prekomorskim uvozom, kar se kaže tudi pri stalno nazadujočih carinskih dohodkih. Tako so letos v avgustu znašali carinski dohodki le še 6.2 milijona frankov, to je za 1.1 milijona frankov manj kakor v istem razdobju lanskega leta. V prvih osmih mesecih letošnjega leta so dosegli carinski dohodki le 64.8 milijona frankov nasproti 91.3 milijona frankov v istem razdobju lanskega leta, tako da je nastal pri dohodkih primanjkljaj nasproti prejšnjemu letu v višini 26.5 milijona ali skoro 30%.

= **Žigosanje bankovcev v Belgiji.** V zvezi z ukrepi za pobijanje črne borze bodo v Belgiji do konca oktobra žigosali vse bankovce po 10.000, 1000, 500 in 100 frankov. Pri predložitvi bo vsakdo lahko zamenjal stare bankovce tudi za nove bankovce po 2000 frankov. Med Belgijo in Anglijo je bil sporazumno določen tečaj funta v višini 176.60 belgijskega franka. Ta tečaj naj bi veljal tri leta in ga v tej dobi ne bi bilo mogoče spremeniti brez sporazuma.

= **Povečanje angleškega obtoka bankovcev.** Zadnji izkaz Angleške banke zaznamuje novo rekordno stanje obtoka bankovcev, v višini 1155 milijonov funtov nasproti 1089 milijonom ob koncu lanskega leta in 987 milijonom pred enim letom. V teku enega leta se je torej obtok povečal za 168 milijonov funtov ali za 17%.

= **Razmerje med funtom in dolarjem.** Londonski »Daily Mail« poroča iz New Yorka, da se bodo v kratkem pričela v Walshingtonu kočljiva pogajanja o angleško-ameriški valutni pariteti. Pred izbruhom sedanje vojne je veljal angleški funt nekaj manj kakor 5 dolarjev. Medtem se je to razmerje spremenilo, tako da velja danes funt 4 dolarje. Angleži zaradi izvoznih interesov po vojni že dolgo zagovarjajo potrebo znižanja tečaja funta pod 4 dolarje. Temu pa se Američani hudo upirajo. Pri dosedanjih razgovorih med Rooseveltom in Churchillom o tem še ni prišlo do sporazuma.

Obvestila »Prevoda«

Razdeljevanje krompirja

Opozarjamo potrošnike, da dvignejo domač krompir na odrezke št. 21—24 vključno do ponedeljka 16. t. m., ker s tem dnem ti odrezki zapadejo.

Italijanski krompir na odrezke št. 1 do 20 še deli nabav. zadruga železničarjev in Gospodarska zveza, Maistrova 10.

Tvrdke, ki delijo domač krompir, pozivamo, da nam v torek dne 17. t. m. sporoče, koliko krompirja so prodale in koliko ga še imajo na zalogi.

Nagradno razdeljevanje kuhinjske soli proizvajalcem mleka

Oni proizvajalci mleka, ki so v prvem mlekarskem polletju, t. j. od 1. III. do 31. VIII. t. l. oddali Prevodovim zbiralnicam predpisane ali še večje količine mleka, prejmejo za nagrado kuhinjsko sol in sicer sorazmerno po dobavljeni količini in odstotkih zadostitve. Nagrajenci bodo prejeli nakaznice te dni na svojih zbiralnicah mleka in morajo dvigniti sol najkasneje v treh dneh po njih prejemu pri spodaj navedenih tvrdkah:

Obč. Ljubljana tostran zapornega pasu in vasi: Studenec (obč. Polje), Zg. in Sp. Hrušica in Fužine (obč. Dobrunje): Kmetijska zadruga, Ljubljana, Maistrova 10. Obč. Ljubljana onstran zapornega pasu — Dravlje; zbiralnica mleka, Dravlje. Obč. Rudnik in občina Ljubljana onstran zapornega pasu — Črna vas: Podobnik, Rudnik. Občina Dobrova: Zalaznik, Dobrova. Občina Brezovica: Zor, Brezovica. Občina Ježica: Snoj, Ježica. Občina Dobrunje: Črne, Dobrunje. Občina Polje: Ham, Vevče. Občina Vrhnika: Mlekarska zadruga, Vrhnika. Vse ostale občine pa pri občinskih preskrbovalnih uradih oziroma po njih določenih tvrdkah.

Potrošnikom kuriva

Zaradi oblastvene odredbe trgovci s kurivom ne smejo deliti premoga na odrezke za mesece, ki so že pretekli. Glede na to se potrošniki opozarjajo, da pravočasno dvignejo pri trgovcih s kurivom premog, ki jim pritiče v tekočem mesecu.

Sindikat trgovcev s kurivom

Novi telefonski naročniki

Poštna direkcija obvešča vse imetnike novega telefonskega imenika za 1944. leto za področje mesta Ljubljane, da ga je treba izpopolniti s sledečimi telefonskimi naročniki, ki jim je bil telefon naknadno uvrščen v promet: Bogataj Ivan, elektrotechn. Unternehmung — elektrotehnično podjetje, Kongresni trg 19 — 20-03; Gorec A., Fahrräder, Auto- u. Wintersport-Artikel — kolesa, avto- in zimskosportne potrebščine, Dunajska c 1a — 30-06; Hrehorič F., Wohnung - stanovanje, Šelenburgova 3 — 33-09; Kobal, dr. Alojzij, Rechtsanwalt - odvetnik, Dunajska 1a — 21-38; Kosi & Šver, Bauunternehmung - gradbeno podjetje, Cesta 29. okt. 16 — 21-75; Krivic, dr. Rudolf, Rechtsanwalt - advokat, Pražakova 15 — 27-12; Mandeljc Drago, autor. Baumeister - pooblaščeni graditelj, Albanska 4a — 38-50; »Marad«, Lager - skladišče, Živinozdravniška ulica — 32-33; Ogrin, Ing. Gustav, autor. Ingenieur-Architekt - pooblaščeni inž. arhitekt, Dobrilova 30 — 34-47; Pavlič Miroslav, Mala čolnarska 7 — 28-85; Petrček, Konditorei-Caffe - slaščičarna-kavarna, Ulica 3 maja 6 — 34-90; Schumi Iv., Heitzmaterialhandlung - trgovina s kurivom, Kanzlei - pisarna, Frančiškanska 10 — 22-75; Slovenia-Transport, Speditionsunternehmung - špedicijska tvrdka, Miklošičeva 13, Büro - pisarna — 27-18; Zollvermittlung u. Lager - carinska pisarna in skladišče — 37-19; Šumi Iv., Holzmaterialhandlung - trgovina s kurivom, Kanzlei - pisarna, Frančiškanska 10 — 22-75; Šver & Kosi, Bauunternehmung - gradbeno podjetje, Cesta 29. oktobra 16 — 21-75.

Hkrati opozarjamo telefonske naročnike, da se bo prodajal telefonski imenik od 20. t. m. dalje samo na glavni pošti.

Zaplemba imovine upornikov

Službeni list šefa pokrajinske uprave v Ljubljani od 14. oktobra l. 1944. objavlja odločbo o zaplembi imovine upornice Guček Marije, trgovke, nazadnje stanujoče v Ljubljani, Staničeva ul. št. 6; in upornikov Kolarja Antona, natakarja, nazadnje stanujoča v Ljubljani, Poljanska c. 20; Čuka Ivana, učitelja, nazadnje stanujočega v Ljubljani, Povšetova ul. 16; Sajovica Janka dijaka, nazadnje stanujočega v Ljubljani, Svetčeva ul. 4/I; in dr. Budiča Zdenka, zdravnika, nazadnje stanujočega v Ljubljani, Domžalska c. 11.

Zaklonišča je treba od časa do časa prezračiti. Ako imate v zaklonišču stalno nameščene odeje, jih je treba redno iztepati. Pitno vodo menjati vsak dan!

Zahvala

Vsem, ki ste spremili našega dragega ata, gospoda

JANKA GRADA

okr. šolskega nadzornika v pok.

k večnemu počitku, zastopnikom oblasti, čč. duhovščini, gg. zdravnikom, šolskim tovarišem in tovarišicam, prijateljem in znancem, vsem darovalcem krasnih vencev in cvetja, g. banskemu šolskemu nadzorniku Štruklju in šolskemu upravitelju g. Šlibarju za prisrčne poslovilne govore, učiteljskemu in mošanskemu pevskemu zboru za v srce segajoče žalostinke, vsem plemenitim darovalcem, ki so namesto cvetja na grob obdarili siromašno šolsko mladino, kakor tudi vsem onim, ki so z molitvijo in sv. mašami zadušnicami spremili njegovo dušo v večnost, se iskreno zahvaljujemo.

Ljubljana, 14. oktobra 1944.

Grad Pavla, žena; Boris, Ivo, Slavo, Pavli, Ela, Ivanka, Cilka, Darinka, Majda, Dragica, otroci; zetje, snahe in vnuki

Velika letalska bitka nad Formozo

Boji, ki so se pričeli v četrtek, se nadaljujejo z nezmanjšano silovitostjo — Kombinirana letalska ofenziva ameriških bombnikov

Tokio, 13. okt. Japonski glavni stan objavlja, da je 12. oktobra okrog 1100 sovražnikovih letal napadlo več krajev na otoku Formozi. Japonske edinice so sestrelile približno 110 letal. Od 13. oktobra zjutraj napadajo sovražnikovi letalski oddelki vnovič Formozo. Obrambni boji so opoldne še trajali.

Naknadno javljajo: V vodovju okrog Formoze in nad otokom samim divja trenutno največja letalska bitka vzhodnoazijske vojne. Vesti iz japonskega glavnega stana pravijo, da divjajo boji praktično brez prestanka že od četrtka zjutraj in so se v petek še vedno nadaljevali.

Japonski bombniki so takoj zatem, ko so odkrili izvidniki v vodovju južno od otoka sovražnikovo brodovje, obstoječe po večini iz nosilk letal, silovito napadli te ladje. Ker tudi ti napadi še trajajo, sedaj ni še nikakega zaključnega poročila. Žrtev prvega japonskega napadalnega vala so postale zvečer 12. oktobra dve nosilki letal in dve nadaljnjni vojni ladji, ki so bile potopljene oziroma težko poškodovane. Smatrajo, da se bodo poškodbe Američanov bistveno zvišale. Posebej značilno pri tej ameriški ofenzivi je dejstvo, da jo prvič izvajajo kombinirane sile, ki so startale z nosilk letal in s kitajske kopnine. Američani so napadli tudi s svojimi modernimi velebombniki »B 29«, ki so prileteli s Kitajske.

Tokio, 13. okt. Po poročilih z bojišča so imela ameriška letala, ki so napadla Formozo, potvorjene znake. Očividno so nameravala prevariti japonske branilce. Poročila pravijo, da so bili znaki taki, da se niso na večjo razdaljo prav nič ločili od japonskih.

Nad 1000 angloameriških ujetnikov utonilo

Tokio, 14. okt. »Domej« poroča z nekega japonskega oporišča, da je nedavno utonilo nad tisoč angloameriških vojnih ujetnikov, ki so bili na ladji, namenjeni na Filipine, katero je torpedirala in potopila sovražna podmornica. Takoj po nesreči je odšla na pozorišče japonska reševalna ekspedicija, kateri pa se je kljub največjim naporom od 1200 ujetnikov posrečilo rešiti le 171 ljudi.

Izigravanje Mikolajczyka v Moskvi

Amsterdam, 14. okt. Londonski radio javlja, da je imel poljski min. predsednik Mikolajczyk takoj po prihodu v Moskvo razgovor z britanskim zunanjim ministrom Edenom. Moskovski dopisniki javljajo, da se bo Mikolajczyk najbrže najprej razgovarjal z britanskimi in sovjetskimi osebnostimi in šele potem z zastopniki poljskega odbora v Lublinu.

Stockholm, 14. okt. Uradna »Rdeča zvezda« je dokaj neprijazno pozdravila poljskega min. predsednika Mikolajczyka. Po poročilu »Exchange Telegrapha« je napisal sovjetski list članek, poln silovite kritike, proti londonski »bankroterski kliki poljskih reakcijonarjev« in zlasti proti državnemu predsedniku Raczkiewiczu.

Stockholm, 14. okt. Po Reuterjevi vesti iz Washingtona je nastopil predsednik poljsko-ameriškega kongresa, ki zastopa 6 milijonov ameriških državljanov poljske narodnosti, zelo ostro proti Churchillovi poljski politiki. Po razgovoru z Rooseveltom je izjavil: Anglija je šla zaradi Poljske v vojno in bilo bi zelo čudno, ako bi sedaj Anglija izročila dele poljskega ozemlja Sovjetski zvezi.

Ženeva, 14. okt. »New York Times« pravi v uvodniku: »Min. predsednik Churchill, ki razpolaga gotovo z zelo dobrimi informacijami, je mnenja, da je izpolnitev ruskih zahtev glede poljske meje pravična.« List nadaljuje: »Rusija in njene želje predstavljajo zelo važen faktor in bo poljska begunska vlada prav storila, ako se bo vdala moskovskim zahtevam.«

•

Iz vsega navedenega izhaja nad vse razločno, da bo moral Mikolajczyk v Moskvi dati le še svoj pristanek na vse sovjetske zahteve. Angleško »jamstvo« za neokrnjene meje Poljske se je izkazalo kot povsem nedostatno spričo sovjetske silovitosti. Ne ozirajoč se na dano besedo »zaveznika«, zasledujejo Kremeljski mogotci svoje cilje in Anglija je danes v tako hudih škripcih, da si ne more dovoliti kakega odločnejšega nastopa proti Sovjetski zvezi. Ugled Anglije dobiva udarec za udarcem in med temi gotovo ni najmanjši vprašanje poljskih meja, ko morajo v Londonu brez moči pogaziti svečana zagotovila, obljube in jamstva. Vsakomur mora biti jasno, da je moskovska nejevolja napram poljski begunski vladi, naperjena v enaki meri proti Angliji.

Londonski Poljaki se selijo v Brazilijo

Stockholm, 14. okt. Po nedavnih vesteh o tem, da se namerava izseliti londonska poljska izseljeniška vlada v Ameriko, poroča sedaj »United Press« iz Ria de Janeira, da je dovolila brazilijska vlada vsem članom poljskega izseljeniškega odbora v Londonu, da se smejo naseliti v Braziliji. V zadnjem mesecu je prejela brazilijska vlada prošnje 40 izseljenih Poljakov glede dovolitve prihoda v Brazilijo. Sedaj potrjujejo tudi govorice, da si je kupil bivši poljski vrhovni poveljnik general Sosnkovski farmo v Braziliji.

Le Moskva odloča na Balkanu?

Bern, 13. okt. Dopisnik »Chicago Daily Newsa« javlja iz Italije, da je sredozemsko poveljništvo generala Wilsona odklonilo prošnjo več rimskih dopisnikov, naj bi jim preskrbelo pri sovjetskih oblastvih dovoljenje za potovanje na Balkan. Dopisnikom so izjavili, da dobe dotedevno dovoljenje lahko le neposredno pri sovjetskih oblasteh. Tudi ta izjava znova potrjuje absolutno sovjetsko nadoblast, ki ne pusti, da bi ji angloameriški dopisniki gledali v karte.

„Kraljevsko“ dejanje

Ženeva, 14. okt. Po vesti »United Pressa« iz Bukarešte je podpisal kralj Miheal dva odloka, v katerih izrecno odobrava aretacijo vseh narodno usmerjenih Rumunov in kaznovanje bivših članov vlade. Mihael si je s tem pridobil žalostno čast sovjetskega rablja.

Boljševiško rovarjenje na Finskem

Stockholm, 13. okt. Švedski tisk poroča o naraščajoči napetosti med finskimi marksisti in o vedno večji gonji proti njihovemu glavnemu zastopniku Tannerju. »Folkets Dagbladet« poroča, da se je sovjetska nadzorovalna komisija le iz taktičnih razlogov obnašala prvotno precej vzdržno napram finskim marksističnim organizacijam, da ne bi napravila slabega vtisa na marksiste drugih narodov, medtem pa je sovjetskim agentom že uspelo pridobiti zase razne višje marksistične strankarske funkcijonarje ter pričeti pravo gonjo proti Tannerju.

Zanimiva je v zvezi s tem tudi vest, da so pozvali stockholmsko sovjetsko zastopnico gospo Kolontajevo v Moskvo, kjer naj bi podala svoj zagovor glede obljub, ki jih je dala julija meseca Fincem v razgovorih s Paasikivijem. S temi obljubami so skušali taktat zavesti Fince, ki so šele v Moskvi zvedeli za brutalno resnico.

Stockholm, 13. okt. »Folkets Dagbladet« je zvedel iz finskega vira da se je vrnil v Viipuri znani finski boljševik Kuusinen, ki naj bi tamkaj organiziral »Karelijsko sovjetsko republiko«. To je prvi korak na poti k sovjetski republiki Finski. Ta vest je tem bolj vznemirila javnost v Helsinkih, ker se boje, da bo organiziral Kuusinen v Viipuriju tudi boljševiško gardo.

Stockholm, 14. okt. TT javlja iz Helsinkov, da je bila finska vlada spričo izrednih bremen mirovne pogodbe prisiljena zvišati davke. Za l. 1945 bodo zvišali dohodnino za 20%, zemljarino pa za 25%. Računajo, da bodo prinesli zvišani davki milijardo kron, ki naj pokrije letošnji primanjkljaj.

Bolgarska delegacija za premirje

Beograd, 14 okt. Po vesti radijske postaje v Sofiji so odobrili zavezniki, potem ko je sofijska vlada pristala na izpolnjevanje predpogojev, posebno delegacijo za pogajanja o premirju. Ta pogajanja bodo v Moskvi. Ministrski svet je imenoval za člane delegacije: zunanjega ministra Petka Stainova, ministra brez listnice Kerkašova, ki je komunistični zastopnik v vladi, ministra brez listnice Petkova in finančnega ministra Stojanova. Kot svetovalci so dodeljeni bivši poslanik v Moskvi Mihalčev, ki ga poznajo v Bolgariji kot salonskega boljševika, generala Jurija Popova, ki se je udeležil zasedbe Dobrudže ter bil leta 1941. odstavljen. Član delegacije je tudi polkovnik Antonov, vodja ravnateljstva za civilno mobilizacijo, torej za zaposlitev delavstva, iz česar se lahko sklepa, da bo Sovjetska zveza zahtevala bolgarske delavce.

Volitve v Egiptu

Stockholm, 14. okt. Po poročilih iz Kaira namerava izvesti egiptska vlada nove volitve. Po ustavi se bodo morale vršiti najkasneje v februarju leta 1945. Do takrat bo vladal Maher paša z dekreti.

Stockholm, 14. okt. Komentarji angleškega tiska o izpremembi vlade v Egiptu razodevajo gotovo zaskrbljenost. Tako pravi Spectator: »Nahas paša v opoziciji bo lahko zasledoval popolnoma drugo politiko kot Nahas paša, ki ga je vezala vladna odgovornost. Pri tem ni treba, da bi bila ta nova politika Angležem naklonjena.«

Zatemnitev od 18.30 do 5.30

Attlee še nadalje na čelu angleške delavske stranke

Amsterdam, 13. okt. Kot javlja londonski radio, so izvolili Attleeja znova za vodjo angleške delavske stranke.

Sirijska vlada odstopila

Lizbona, 13. okt. Po vesti bejrutskega radia je na seji parlamenta odstopila sirijska vlada. Odstop je sledil po parlamentarni seji, na kateri so obravnavali panarabsko predkonferenco v Aleksandriji. Poleg tega so nastale za vlado nove težave zaradi zadržanja De Gaullove vlade, ki se je izrecno uprla proglasitvi sirijske neodvisnosti.

Seja turške vlade

Beograd, 14. okt. Kakor poroča ankarski radio, se je včeraj pod predsedstvom Saradzoglja sestal ministrski svet.

Spominu Simona Gregorčiča

15. oktobra 1844 — 15. oktobra 1944

Danes poteka sto let, kar se je rodil slovenski pesnik Simon Gregorčič. Bil je prvi pesnik večjega formata, ki ga je dala Goriška in še njega ni rodila nižina, »dežela rajskomila« s trto in toplim podnebjem, marveč so ga dale planine, kakor so z Brdi in s planinskimi kraji povezani malone vsi Gregorčičevi nasledniki na slovenskem Parnasu. Simon Gregorčič je postal prvi pesnik teh trdih, a lepih tal, bard sončne Goriške. Vstopil je v zgodovino slovenske poezije s častnim nazivom »goriški slavček«. Dvoje je povedano s tem malce romantično staromodnim ukrasnim pridevkom, ki se zvesto oklepa njegovega imena: Najprej to, da je bil pesnik Goriške, glasnik njenega ljudstva in njenih tal, zatem pa to, da je pel pesmi kakor slavček: z neko usvajajočo lahkoto, lepe, skladne, v srce segajoče, kakor jih ne zmore zlepa drug pevec.

Zares, če se ozremo naokrog po slovenski poeziji, opazimo pesnike, ki Simona Gregorčiča prekašajo po globini in umetniških vrednotah svoje poezije, vendar ni nobeden izmed njih tako zagrabil slovenskih src, glas nobenega ni segal tako na široko, kakor Gregorčičev. Zaradi tega ni bil noben slovenski pesnik za življenja češčen tako kakor on. Še danes ni izginil spomin na njegov pogreb, ki je po veličastnosti in ganljivem sočutju udeležencev spominjal na antične čase, ko je narod častil v pesnikih in umetnikih svoje vidce, preroke in moralne vodnike. Tak sloves si je mogel pridobiti samo pesnik, ki ni govoril zgolj občini izbrancev, tako imenovanim prijateljem poezije, marveč vsemu narodu. In res, pesmi Simona Gregorčiča so prebirali v kmečki hiši enako kot v meščanskem »salonu«: ne preje in ne pozneje ni imela slovenska poezija toliko bralcev in tako vnetih častilcev. Danes, ko se nam je nekoliko odmaknil stil in duh Gregorčičeve poezije, zavzema izmed klasikov slovenske vezane besede část-

no mesto »goriškega slavčka« samo največji in najdostojnejši: **Prešeren,** zakaj samó kult njegove poezije je presegel ožje ali širše ljubiteljske kroge in postal splošna narodna zadeva.

Simon Gregorčič je po vsem svojem bistvu **korenito slovenski pesnik.** Če izvzamemo nekatere pesmi izrazito refleksivne vsebine, ga ni mogel doslej noben prevod v druge slovanske jezike, v nemščino, italijanščino in francoščino pokazati v pravi luči, zakaj pri Gregorčiču je pesniška misel tako tesno združena ne le z izrazom samim, marveč tudi z melodijo in vokalno barvo besede, da je malone vsak prevod samo obledela in le približna podoba izvirnika. Njegova poezija je potekla iz svojevrstne sensibilnosti slovenskega alpskega človeka; toda če je ta občutljivost pri drugih ostala nekako trda in zaprta, so jo pri Gregorčiču po svoje raznežili vplivi goriških tal, vplivi sončne dežele, v katero zdaleč že diha morje in ki se nagiblje bolj proti jugu, kakor v srednjeevropski alpski prostor. Gregorčič je bil kot pesnik izrazito **ljudski človek,** resda duhovnik, vendar ni v ničemer kazal, da pripada tipu »inteligenta« ali »meščana«, dasi si je s svojo poezijo najprej pridobil inteligenco in meščanske kroge. Samo tako razumemo, zakaj je v izražanju svojih čustev prišel včasi v navskriž z dolžnimi oziri svojega poklica, zakaj je pisal poezijo, ki je enako kakor v njem zadrhtela v vsakem slovenskem srcu. Najsi je imel svoje vzornike v nekaterih starejših nemških in morda nekoliko tudi italijanskih pesnikih, najsi je pisal poezijo, ki je ustrezala zlasti estetskemu okusu njegovega pesniškega učitelja Stritarja, so bili to zgolj formalni vplivi in nam lahko razlože samó vnanjo podobo Gregorčičeve poezije. **Pravo značilnost in resnično vsebino pa daje njegovi pesmi tisto preprosto, jasno in čisto čustvo, kakor je živelo v slehernem našem človeku; poleg čustva se oglaša iz njegovih pesmi tudi tisti stari, zdravi, nekoč še nezprijeni »sensus communis« z naravo živečega skušenega človeka.**

Gotovo je mogoče pisati o Gregorčičevih filozofskih idejah, o miselnosti, ki jo izžareva njegova poezija, vendar je vse to drugovrstnega pomena in ni je skoraj ideje, ki bi ne bila umljiva vsakemu bralcu, saj je odraz tega, kar je v tej ali oni obliki sam mislil, čustvoval, doživljal. Samo tako malo kompliciran, tak po naravi preprost, vendar vzvišen in vidovit duh lahko postane **bard svojega naroda.** In Gregorčič je bil to vsaj od l. 1882., ko so izšle njegove »Poezije«, pa malone do svoje smrti.

*

Simon Gregorčič je najbližji tipu **nalvnosentimentalnega pesnika** v Schillerjevem smislu. Pesnik, ki hoče biti ljudski, niti ne more biti drugačen. V izbiri motivov, v njih oblikovanju, v njih utemeljevanju z razumskimi elementi in barvanju s čustvi, je kazal Gregorčič tisto sproščujočo naivnost, ki je materino znamenje slehernega pravega lirika. Če hočemo nazorno spoznati prvenstveno lirično in prvenstveno epično pesniško naravo, lahko primerjamo Gregorčiča z njegovim mlajšim tovarišem Aškercem, ki je imel drugačno čud, drugačen temperament in zato tudi bistveno različen pesniški izraz.

Gregorčič je bil **pesnik ljubezni,** kar je po starih, nenapisanih pravilih malone vsak lirik, saj je ljubezen najmočnejše človeško čustvo, pa naj gre za njene nebeške ali zemeljske oblike; sam se izpoveduje v svoji 33. predsmrtnici, da mu je bila ljubezen vsekdar trdnejša od vere in nade.

Cvet Vere kdaj omahoval
in je v vetrovih trepetal.
Cvet Nadin večkrat je bledel,
pogled je v daljo ji temnel.
Ljubavi cvet omahnil ni,
nikdar bledel in sahnil ni.

Vse tri zdaj oživele so,
krasnó se razcvetele so.
Zdaj Vera trdno mi stoji
in Nada več mi ne bledi.
Še bolj plamti Ljubavi cvet —
kaj brez teh treh pač bil bi svet?!

Pri Gregorčičevem izpovedovanju ljubezni niso najvažnejši izrazito erotični motivi, ki so bili spričo njegovega »črnega plašča« največji kamen spotike njegovim prestrogim kritikom; te pesmi nedvomno odlikuje doživljeno čustvo, in tudi njega se pesnik ne sramuje, saj je bil v življenju in v ustvarjanju preblizu »vsemu človeškemu«. Toda važnejši in značilnejši od določno erotičnih pesmi je tisti topli val ljubezni, ki preveva vso Gregorčičevo liriko, pa naj se nanaša na usodo lastnega naroda in domovine, naj se oklepa drobnih, ljubkih ptičic ali meri s srčno simpatijo cvetlico med travo. Ljubezen, ne pa strast in oholost je gibalo vsega Gregorčičevega odnosa do narave, do ljudi, do človeških občestev; ona ga vodi, ko z enako toploto opeva kmečko hišo kakor lastavičje gnezdo, sproščenost pastirja prav kakor heroizem bojevnika.

S tem ni rečeno, da bi ta ljubezen ne mogla dobiti tudi silnejših oblik in se približati fortissimu strastnega čustva, vendar ostaja v pesnikovi mili naravi še vedno ljubezen — čuječa, bodra, usmiljena in povzdigujoča ljubezen. Ta odsotnost močne strasti in napadalne bojevitosti se kaže v Gregorčičevem zadržanju tudi tedaj, ko se je bil moral braniti pred neizprosno, trdo, hladnosrčno kritiko ali pred klevetami, ki so ga tako zagrenile, da ni več pisal pesmi in da se je rajši vživljal v svetopisemske podobe o trpinu Jobu. Kako drugače se je odzival življenju pesnik »Balad in romanc«! Samo poet ljubezni, tega najplemenitejšega, dasi — če ni združena s kontrolo razuma — tudi slepega in pogubnega čustva, je mogel trpeti in v trpljenju odpuščati takrat, ko bi se drug boril za svojo resnico in pravico ter hrabro odbijal udarce neogibnih nasprotnikov, kakor utemeljuje to potrebo Hamlet v svojem znamenitem monologu.

Gregorčič je bil poleg tega naš do tedaj največji in najsposobnejši **domovinski pesnik.** Prešeren je v nekaterih svojih sonetih, prav tako v uvodu »Krsta pri Savici« takisto izpovedal svoja domovinska čustva,

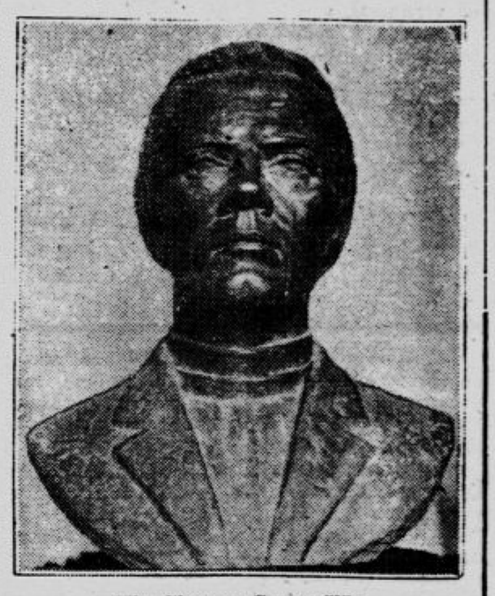

Kip Simona Gregorčiča

vendar v tisti pesniško visoki formi, ki ni mogla biti popularna. Simon Jenko je pel v tem pogledu že mnogo bolj konkretno in izraževal domovinska čustva v stilu dobe narodnega prebujenja. Fran Levstik in Josip Stritar sta tudi prinesla nekaj novih pesniških poudarkov v tej smeri. Simon Gregorčič pa je izmed vseh navedenih pesnikov dal domovinskemu čustvu najbolj liričen izraz, se pravi, največ čustvene toplote in vidovitosti, ki je v »Soči« dosegla naravnost preroški privid. Njegova domovinska pesem je izmed vseh dotedanjih najbolj razgibala in raznežila slovensko domovinsko čustvo in dala pojmu naroda in domovine posebno toplo čustveno vsebino.

Simon Gregorčič pa je bil tudi pesnik **človeške usode,** pri čemer je — kakor je že samoumevno — izražal — **predvsem lastno usodo** v raznih pesmih, ki razodevajo dialektična nasprotja njegovega osebnega življenja, prepad med njegovim sanjskim svetom in stvarnostjo. Zanj je bilo značilno to, da je bil duhovnik in da se ni mogel — kot pesnik — docela sprijazniti s tisto odpovedjo, ki jo v nekaterih čustvenih ozirih nalaga poslanstvo tega poklica. To živo in neugnano nasprotje je nedvomno ojačilo melanholično potezo njegove občutljive narave in povzročilo tista vedno bolj prevladujoča čustva žalosti, ki so potekala iz njegovih duševnih, prav kakor telesnih nadlog (pesnik je bil vedno bolj rahlega zdravja). Zato srečujemo v velikem delu Gregorčičeve poezije posebej še v treh nadaljnih zbornikih njegovih »Poezij«, stopnjujoče se izraze otožnosti: naj piše »predsmrtnice« ali prevaja Joba, vedno je nekje na dnu teh na videz objektivnih in občečloveških pesniških podob biografija Gregorčičeve duše, njegov rahli in tihi pogovor z Bogom, ki mu je naložil odpoved in trpljenje. Vzlic temu pa se njegova pesem povzpenja včasih v bodrilno življenjsko modrost, kakor jo je pokazal že v prvi zbirki (Sam, Daritev, Kupa življenja, Življenje ni praznik, i. dr.). Najpristnejši in najglobljí izraz njegove življenjske skušenosti pa je vendarle pesem **»Človeka nikar«:** že tu je z leopardijevsko idejo izpovedal čustvo, ki ga je spremljalo do smrti, da je boljše **ne** živeti kakor biti človek in da je človek najsrečnejši tedaj, ko »duhu poženo peroti, ki jih iz dôla solz in zmot razvije na skrivnostno pot« — k Bogu.

*

Simon Gregorčič se je rodil pod kmečko streho v **Vrsnem pod Krnom na Goriškem** 15. oktobra 1844. Šolo je obiskoval najprej v Libušnjem, nato pa v Gorici. V gimnazijo je vstopil l. 1856., živel je v dijaškem semenišču in se že na gimnaziji živo zanimal za literaturo. L. 1864. je maturiral. Hotel je študirati na univerzi klasične jezike, a so ga gmotne razmere prisilile, da je krenil na drugo pot. Posvetil se je bogoslovju in l. 1867. pel pri Sv. Duhu nad Libušnjem novo mašo. Služboval je najprej v Kobaridu, kjer ga je z razumevanjem podpiral »vrli mož« dekan Jekše, leta 1873. je prišel za kaplana v Rifenberg, kjer se ni dobro počutil; stopil je v začasni pokoj in je se l. 1882. zopet vrnil v službo kot vikar na Gradišču pri Prvačini. Tam si je postavil lastni dom in skušal kmetovati, kar pa mu ni šlo po sreči. L. 1887. se je odpovedal službi in prosil za upokojitev. Poslej je živel na posestvu, ki ga je prodal šele l. 1901. in se zaradi bolezni preselil v Gorico. Umrl je 15. novembra 1906 in bil pokopan pri Sv. Lovrencu na Libušnjem.

V literaturo je vstopil okrog l. 1870., ko je začel v Stritarjevem Zvonu priobčevati pesmi pod psevdonimoma X in Gorski. L. 1882. so izšle v založbi notarja Gruntarja njegove **»Poezije«.** Nobena slovenska knjiga se ni do tistega časa razprodala tako hitro, kakor ta »zlata knjiga«, kakor jo je imenoval Levec. Tako se je Simon Gregorčič na mah povzpel med vodilne slovenske pesnike. Knjiga pa je imela vprav burne odmeve, predvsem zaradi kritike dr. Antona Mahniča. L. 1888. je izdal **drugi zvezek »Poezij«,** ki pa zdaleč ni imel takega odziva kot prvi; javnost ga je sprejela malone hladno, a tudi zdaj se je oglasil njegov najstrožji scholastični kritik z obsodbo. L. 1901. je izšel **tretji zbornik »Poezij«, četrtega** pa je izdal Kraver **Meško** po pesnikovi smrti. L. 1894. — ob petdesetletnici pesnikovega življenja — je izdal Gabršček v Gorici jubilejni zbornik na 110 straneh. **Po pesnikovi smrti** so izšle razne izdaje »Poezij« in izbora iz njih; tako med drugim ljudska ilustrirana izdaja Mohorjeve družbe, ki je razširila Gregorčičeve pesmi tudi v najbolj zakotne slovenske kraje in jim dala tisto široko popularnost, zaradi katere so posamezne kar ponarodele. Izmed novih izdaj se je posebno razširila Pirjevčeva žepna knjižica Akademske založbe. Za **letošnjo stoletnico izide** v založbi Učiteljske tiskarne izbor pesnikovega dela z naslovom **»Izbrane pesmi Simona Gregorčiča 1844—1944.«** Delo bo razkošno opremljeno in bogato ilustrirano. Uredil ga je prof. dr. Mirko Rupelj, grafično podobo in ilustracije pa bo dal knjigi slikar-grafik E. Justin. Knjiga izide v dvobarvnem tisku in poleg ljudske izdaje tudi v omejeni bibliofilski nakladi. »Nova založba« je napovedala v izdaji prof. dr. Koblarja **Gregorčičevo celotno delo.**

Značilno je, da je najobsežnejšo in najboljšo literarno študijo o Gregorčiču spisal Čeh **dr. Dominik Stříbrný.** Češka izdaja je izšla l. 1918. v Pragi, slovenski prevod dr. J. Glonarja pa v Ljubljani pri Tiskovni zadrugi v lični knjigi na 156 straneh. Ljubitelj Gregorčičeve poezije najde v tej, še danes edinstveni knjigi najizčrpnejšo podobo Gregorčičevega življenja in pesniškega razvoja. Za letošnji jubilej je izšla pri Zimski pomoči v dveh izdajah »Oljka« z ilustracijami G. Birolle in uvodom dr. J. Lovrenčiča. Mnogo biografskega in drugega gradiva o Gregorčiču je izšlo z raznih revijah, marsikaj se še pripravlja. — Ljubljana bo v prihodnjih dneh počastila Gregorčičev spomin s posebno prireditvijo v Državnem gledališču.

Ob stoletnici Simona Gregorčiča se sončna Goriška počasi, trudoma drami v novo življenje. Svetel spomin njenega velikega pesnika naj bo nji in vsemu našemu narodu zvezda vodnica v zarji lepših dni.

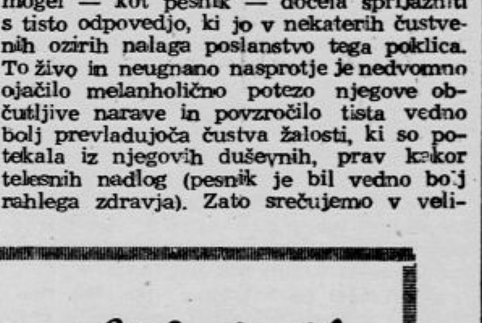

Faksimile Gregorčičevega rokopisa

O bard vipavskih brd!

O bard vipavskih brd in pesnik trte,
ki dolga leta v svojem grobu spiš,
zakaj v teh težkih dneh se ne zbudiš
in kakor človek prideš med razprte

Slovence, da z očmi, ki so uprte
v ta težki, črni naš trpljenja križ,
besedo tisto spet izgovoriš,
ki potolaži duše nam potrte? —

V teh težkih dneh, ko nas viharji jezni
kot čolne mečejo čez val morjá,
mi vsi tako potrebni smo Ljubezni

in enega človeškega srca,
da vsak od nas ob njem se spet iztrezni
in v zmedi dni spet pravo pot spozná!

Janko Samec

Kraljevska igra

Olga je napravila zadnji poskus.

»Vsak večer?«

»Vsak drugi večer, Olga!«

»Ali moraš res tako pogosto igrati šah, Edvard?«

»To je kraljevska igra.«

»A to že sedaj, ko sva zaročena komaj tri tedne!«

Položil ji je roko okrog pasu.

»Malo razvedrila mi moraš dovoliti, Olga!«

»Saj imaš vendar mene!«

»Ne moreva se neprestano poljubovati.«

»Lahko se razgovarjava.«

»Potem si ne bova imela kmalu ničesar več povedati.«

Olga je bila prešibka v primeri z njegovim »konjičkom«.

»Kaj pa naj storim, ljubi?«

»Nauči se šaha tudi ti...!«

Česa bi mlado dekle ne storilo zavoljo ljubezni?

Olga je pristopila k šahovskemu klubu. Dali so ji mikavnega soigralca. »Ali hočete otvoriti igro?« jo je vprašal.

Olga je otvorila. Po treh potezah: »Šah!« — »Preneumno!« — »Šah!« je vzkliknila Olga. — »Mat?« — »Vsaj videti je tako,« je dejala Olga.

Mikavni soigralec si je pulil goste lase. »Te neumne igre se nikoli ne naučim!«

»Čemu jo potem igrate?«

Malo v zadregi je priznal: »Zaročen sem!«

»In kaj potem.«

»Moja zaročenka je strastna šahistka.«

Olga se je nasmehnila: »Kakor pri meni. Tudi jaz sem zaročena. S šahistom.«

»Nore! Če bi bil jaz na njegovem mestu...«

»Nu?«

»Mislil bi na povsem drugačne stvari.« Zardel je. Prav tako Olga. Rekla je pa hitro:

»Če bi bila jaz vaša zaročenka, bi mislila isto tako na povsem drugačne stvari.«

Tega ne bi bila smela reči. Pa kaj moreš proti usodi?

Ko sta se po dolgih poljubih ločila, je Olga vprašala: »Kaj naj rečem svojemu zaročencu?«

»Da se ločiš od njega!«

»Da.«

Segel je v žep in izvlekel posetnico. »Daj mu to!«

»Kaj je to?«

»Naslov moje zaročenke.«

»Kaj bi z njo?«

Objel jo je še enkrat. »Šah naj bi igrala, medtem ko se midva poročiva!«

Bibliofilska izdaja Tavčarjevega »Cvetja v jeseni« je podarjena Slovenskemu Rdečemu križu in Škofijski dobrodelni pisarni. Z nakupom knjige boste podprli delo teh dveh ustanov. Cena izvodu je dvesto lir.

Lep družinski praznik

V ponedeljek, 16. t. m., bo minilo 40 let, ko sta se poročila g. Karel Kačar, telefonist reševalne postaje v Ljubljani, in njegova zvesta zakonska družica gospa Jožefa. V mladih letih si je slavljenec izbral poklic železničarja, toda usoda je hotela, da se v njem ni dolgo udejstvoval. Na Dunaju, kamor ga je zanesla službena dolžnost, se je tako hudo ponesrečil, da so mu pozneje odrezali nogo. Z družno se je nato preselil v Ljubljano, kjer si je moral zaradi malenkostne pokojnine poiskati nov vir dohodkov za preživljanje. Pri mestni reševalni postaji je dobil službo telefonista, ki jo opravlja še danes.

V zakonu z gospo Jožefo se je jubilantoma rodilo šest otrok, od katerih so trije umrli. O hčerki Štefki, ki se je leta 1925. odselila v Francijo, starši že od pričetka vojne nimajo nikakega poročila, tako da ne vedo, ali je sedanjo vojno vihro preživela ali ne. Sin Karel si je ustvaril svoje družinsko ognjišče in živi v Ljubljani, hčerka Anica pa je še pri starših.

Kljub temu, da sta slavljenca že v letih in da zlasti moža večkrat mučijo hude bolečine, sta oba še vedno živahna, tako da je družba z njima prav prijetna. Željam številnih prijateljev in znancev za dolgo in vedro življenje zakoncev Kačarjev se pridružujemo tudi mi, obenem s čestitkami k njunemu življenjskemu prazniku.

Vaclav Držaj:

Otroška pamet

»Če bi se vse tako zgodilo, kakor veleva otroška pamet, bi bilo zla na svetu, da Bog pomagaj! Razume se, da za zlo ne odgovarjajo male glavice. Odgovorni so odrasli, ki bi morali nadzorovati drobnjad, kajti oni so odgovorni za nerazsodni drobiž,« je modroval Zaplotnikov Tone, moj novi sosed.

»Da, čuden bi bil svet, če bi odločale glavice! Marsičesa in marsikoga bi ne bilo danes — najbrž tudi mene ne...« je Zaplotnik raztreseno pristavil.

»Takole se je zgodilo....« je nadaljeval sosed. »Naša mati — sirota — je bila z delom preobložena. Od jutra do večera je bila vpregožena v voz in zdi se mi, da je celo v spanju snovala načrte za prihodnji dan.«

»Veste, četvero nas je bilo: sestra Mara, brat Ruda, ki je bil za leto dni mlajši od mene, in najmlajši — Vilko Le-ta se je še pozibaval v vozičku, ki sva ga na izprehodih s sestro menjaje potiskala.

Nekega lepega sončnega popoldne, delaven dan je bil, nas je mati poslala na izprehod proti Fužinam. Po njeni pameti je bila ta pot najmanj obljudena, zato tudi najmanj nevarna.

Znašli smo se torej na cesti. Za dobro voljo je skrbela sestra Mara, ki nam je pripovedovala razne zgodbe. Njena beseda nas je tako prevzela, da smo bili gluhi in slepi za okolico, da nismo niti čuli kričanja ubogega bratca, ki se je krčevito zvijal v vozičku. Bog vedi, kako dolgo bi mali kričač natezal nežne glasilke, da nas ni iz sanj zbudila starikava ženica, ki je stala na vratih kmečke hiše.«

»Otroka poglejte!« je zaklicala proti nam. »Siromak si bo pljuča izkričal. Počil mu bo trebušček.«

»Mati,« sem jokaje prosil, »samo naši mami nas ne zatožite!«

Ženica se je dobrohotno zasmehljala ter smeje zatrjevala: »Molčala bom, a na malega bolje pazite!«

»Sestra Mara je medtem dvignila malega kričača v nameri, da ga potolaži. Čmrlj je zares za trenutek utihnil, nato pa še glasneje zastavil svojo pesem...«

»Lačen je, Mara,« sem vzkliknil. »Veruj mi, da je lačen, da samo zato kriči.«

»Urno sem zapeljal voziček pred znamenje, ki je stalo na nizkem parobku kraj razpotja ceste, ki vodita proti Fužinam in Devici Mariji v Polju. Izvlekel sem izpod vznožja malega kričača špiritov gorilnik z namero, da segrejem mleko.

Otrok je, razumete, po svoje iznajdljiv in neroden. Za bilko zgrabi — vse mu je dobrodošlo. Če bi bil otrok malo preudaren, bi ne bilo zla. Umevno, da sam nisem delal izjeme: namesto, da bi postavil gorilnik za hišo, ki je stala v bližini, sem ga postavil prav nerodno za znamenje, kjer je bil plamen ves čas igrača nagajivega vetra. Neprenehoma sem moral stenj na novo prižigati. Mali kričač je medtem pel nemoteno svojo neubrano pesem dalje. Pel jo je zdaj močneje, zdaj tiše, zakaj neutolažljiv je bil, kakor sem kmalu postal neutolažljiv tudi jaz. Veter je namreč neizprosno nagajal: plamen je ugašal, jaz pa sem prižigal. Naposled se domislim, — zastri sem plamen s svojim slamnikom.«

»Mara, zdaj pa bo!« sem veselo zaklical. »Glej, kako lepo gori!« In tedaj se je zgodilo: veter je močneje zapihal, plamen se je nagnil, tako močno se je nagnil, da je rdeči jezik obliznil moj slamnik, moj novi slamnik. Veličastno je zagorelo. Istočasno je zavrelo tudi mleko, kar pa za mene ni bilo važno. Jaz sem videl samo svoj slamnik in očetov obraz...

Ukrotil sem plamen, tolažbe pa nisem našel... Iz slamnika se mi je v obraz rogala velika luknja in pričel sem kričati, mahati z rokami, da sem naposled prevrnil lonec, v katerem se je grelo mleko.«

»Še tega je bilo treba!« je vzkliknila sestra Mara.

»Da, še tega je bilo treba!« sem dodal. Sestrine besede so strašno vplivale na mene. Od neporesnega strahu sem jokaje zatrjeval: »Ne grem domov! Pustite me, da umrem! Moj slamnik, moj novi slamnik je prežgan. Ne grem domov, umreti hočem.«

Moj sosed je za trenutek umolknil, nato je nadaljeval: »S trudom me je sestra pomirila, nakar mi je šinilo v glavo: Mara, bratec je najbrž žejen, piti hoče. Poiščimo vodo!

Ker so bila vežna vrata bližnje hiše zaprta, smo nadaljevali pot proti Devici Mariji v Polju. Na desni strani ceste sem, čisto nepričakovano, zagledal vodnjak in vzradoščen sem zavpil: »Mara, voda!« in že sem skočil k vodnjaku, da zajamem vodico. Nesreča pa nikdar ne počiva: Z glavo sem zadel ob korec, ki je visel na vretenu in že se je spuščal moj popačeni slamnik v zevajoči prepad. Počasi se je spuščal, dokler se ni slednjič znašel na dnu vodnjaka.

Zastala nam je sapa. Sestra Mara kakor brat Ruda in jaz smo vprašujoče gledali za slamnikom, ki se je pozibaval na dnu vodnjaka. Naenkart se spomni Ruda: »V korec stopi! Počasi te bomo spuščali in ko boš prišel do dna, boš rešil slamnik. In vodo boš spotoma prinesel, pa bo vse rešeno!«

»Rečeno, storjeno!« sem dejal. Stopili smo v krog ter pričeli na sestrin predlog glasno moliti: »Angel božji, varuh moj...« Nato sem se vzpel na rob vodnjaka, sestra Mara in brat Ruda pa sta pričela počasi spuščati korec, ki je visel na verigi, že sem stopil z desno nogo v posodo, kar zaslišim z bližnje njive obupen klic: »Stoj, otrok, odtrgalo se bo!«

»Vsa kri mi je zastala in obstal sem kakor prikovan na kamnitem obodu ter čakal kmeta, ki se nam je urno približal.«

»Ali sem rešen?« sem jokaje vprašal.

»Rešen si, nesrečni otrok! Le kaj vam pade v glavo!« je dejal, ko me je postavil na tla. Istočasno je spustil tudi korec, ki se je tisti mah odtrgal ter ropotaje zgrmel v globino. Prav različno sem čul, kako je udaril na dnu, kako je zapljuskala voda.«

»Tako bi se tebi godilo,« je dobrodušno pristavil kmet. »Zahvalimo se Bogu, ki te je rešil gotove smrti.«

»In zopet smo pokleknili ter pričeli glasno moliti: »Angel božji, varuh moj...«

Zamišljeno je gledal Zaplotnikov Tone predse ter po kratkem molku se pristavil: »Domov smo se vračali brez mojega slamnika, kar je posebno meni delalo mnogo skrbi. Vse te skrbi pa niso bile nič v primeru s tem, kar bi se zgodilo, če bi nastopil vožnjo s korcem. Kak vtis je napravil name padec korca, najbolje priča dejstvo, da sem še v zrelih letih mnogokrat v snu stal pred vodnjakom. Zgodilo se je tudi, da sem v sanjah stopil v korec in z njim vred zgrmel v globino...«

»Da, če bi se godilo tako, kakor veleva otroška pamet, to bi bilo zla na svetu!«

Kronika

* **Novi odlikovanci s hrastovim listom.** Führer je podelil 30. septembra hrastove liste k viteškemu križcu Železnega križa: majorju Ernstu Philippu, oklopniškemu častniku v štabu nekega armadnega vrhovnega poveljstva, kot 599., podpolkovniku Wolfganglu Kretzschmarju, poveljniku nekega lovskega polka kot 600. in poročniku Konradu Sauerju, baterijskemu poveljniku v neki brigadi napadalnih topov kot 603. vojaku nemške vojske.

* **Britanski vojaki ne verujejo v skorajšnji konec vojne.** Zaradi ojačenega nemškega odpora pri zavezniških četah vedno bolj izginja zaupanje v zmago. Po izjavah pri Arnhemu ujetih Britancev na zavezniški strani skoro noben vojak ne verjame v skorajšnji konec vojne.

* **Časnikarska stavka v Avstraliji.** »Exhange Telegraph« javlja, da je izbruhnila v Sydneyu v soboto časopisna stavka. Medtem ko v soboto in nedeljo ni izšel noben časopis, so izdali štirje največji časopisi v ponedeljek eno skupno številko s štirimi stranmi. Tudi avstralska časnikarska zveza je proglasila generalno stavko.

* **Židje izročajo estonsko prebivalstvo sovjetom.** Tönnisu Piiku iz pivovarne Jörvi se je posrečilo, da je po pustolovskem begu dosegel nemške postojanke na bojišču pri Rigi. Izpovedal je sledeče: »Zbežal sem iz Sovjetske Rusije, ker ni v Revalu noben človek več varen. Ker so govorili tudi na Estonskem, da boljševiki na vseh ozemljih, ki jih zasedejo, pobirajo delavce in jih vlačijo v Sovjetsko zvezo, zamolčujejo Estonci pri boljševiškem osebnem popisu svojo strokovno izobrazbo. Prostovoljni poziv na delo v Sovjetski zvezi ni imel uspeha. Zato so razpisali boljševiki posebno premijo na estonske strokovne delavce. Judeževa nagrada je znašala prvotno 75, kasneje pa že 150 rubljev na glavo. Sedaj uspeh ni izostal. V poslopje NKWD so dnevno hodili židje, ki so izročali Sovjetom nedolžne ljudi. Trgovec z žitom Mojzes Cohn je po lastni izjavi napravil v enem tednu nad 180 prijav.

* **V Franciji je vse narobe.** »Manchester Guardian« piše o dogodkih v Franciji: Položaj v Franciji je tako kritičen in zamotan, da ga ne bi mogla rešiti niti najsposobnejša vlada.

Iz Ljubljane

Varčujte z vodo!

Mestno županstvo spet opozarja, naj prebivalstvo čim bolj varčuje z vodo iz mestnega vodovoda, saj je uprava mestnega vodovoda morala ugotoviti, da se nekateri niso ravnali po prvem pozivu ter s tem niso upoštevali težkoč, ki jih ima mestna občina pri dobavi električnega toka in premoga, kar mora biti danes že vsakemu znano.

Na varčevanje z vodo opominjamo predvsem najemnike stanovanj, naj brez potrebe ne rabijo vode in ne puščajo odprtih vodovodnih pip. **V njih lastnem interesu jim znova svetujemo, naj sami pregledajo vse pipe, posebno pa stranišče rezervoarje, ki so večjidel pokvarjeni tako, da se prav lahko opazi neprestano odtekajoča voda v straniščnih školjkah.** Hišnim posestnikom pa svetujemo, naj tudi sami kontrolirajo hišne vodovodne napeljave ali pa to naroče konc. instalaterjem. Pri takih pregledih jim priporočamo, naj za nekaj časa — kake pol ure — **vsem strankam v hiši prepovedo točenje vode. Med tem časom naj opazujejo vodovodni števec. Če vodovodni števec miruje in preneha šumenje,** je to znamenje da je vodovodna **napeljava v redu,** če pa se **kazalci premikajo ali če se sliši najmanjše šumenje, potem je popolnoma gotovo, da je hišna vodovodna napeljava pokvarjena in da voda gotovo nekje odteka.** Vse stanovanjske najemnike hkrati tudi opozarjamo, da ni treba ob vsakem alarmu izpraznjevati morebiti natočenih kadi, ker se s tem troši voda brez haska.

Pri preskrbi s pitno vodo doslej meščani še niso bili prizadeti kot so pri elektriki in plinu, zato pa morajo tudi sami paziti ter se ravnati po teh navodilih, da do tega ne pride.

*

u— **Nov grob.** Za vedno je zapustil svojce g. Alojz **Pavlin.** Na zadnji poti ga bodo spremili v nedeljo ob 15. iz kapele sv. Jakoba na Žalah na pokopališče k Sv. Križu. Naj v miru počiva, svojcem izrekamo naše iskreno sožalje!

u— **Uprava policije** ponovno opozarja vse kolesarje, da morajo biti žarometi zasenčeni tako, da ima vsak žaromet le svetlobno režo v velikosti 1krat 4 cm. Žarometi morajo biti nagnjeni nekaj stopenj proti tlom tako, da pada svetloba skozi svetlobno režo največ do 100 m pred kolo. Prav tako je prepovedano svetiti s polno, žarko svetlobo nezasenčenih nočnih svetil. Svetila morajo biti zasenčena prav tako kakor pri kolesih. Tozadevni prekrški bodo najstrožje kaznovani po predpisih, v težjih primerih z odvzemom kolesa oziroma ročne svetilke.

u— **Opozorilo delodajalcem.** Ker se ponovno dogaja, da nekateri delodajalci ovirajo svoje delojemalce v izvrševanju službe pri protiletalski zaščiti z zahtevo, da se morajo vrniti od mesta, kjer so razporejeni pri protiletalski zaščiti, na službeno mesto v teku desetih minut in ker ta čas pri večini uslužbencev ne zadošča, da bi prišli od enega kraja do drugega, se delodajalci pozivajo, naj ne delajo ovir delojemalcem v izvrševanju službe pri protiletalski zaščiti.

Mrzle roke in noge, nahod, prehlad, mrazenje, protin, skrnina: same nadloge, ki pa **se dado vse pregnati,** zanesljivo in brez stroškov.

u— **Drugi simfonični koncert »Radia Ljubljane«,** ki ga bo izvajal pomnoženi radijski orkester pod vodstvom Drage M. Šijanca, se bo začel z Mozartovim »Malim nočnim koncertom«. Ta serenada, ki je pisana v g-duru, je med velikim številom Mozartovih skladb za razvedrilo, posebno priljubljena. Delo, ki ima štiri stavke »Allegro, Romanca, Menuett in Trio ter Rondo«, je nastalo leta 1787. nekaj mesecev pred prvo izvedbo »Don Juana«. Druga skladba, ki jo bomo slišali v prvem delu sporeda predstavi solista; Anton Trost bo igral Prvi veliki koncert za klavir in orkester v e-molu, op. 11, od Frederic Chopina. To delo nam bo vnovič vzbudilo spomin na veličino tega tako pomembnega skladatelja. Kot noben drugi, je Chopin živel samo za klavir in na ta način izvabil iz inštrumenta nove možnosti in razrešil njegovo poslednjo uganko. Koncert v e-molu ima tri stavke: Allegro maestoso, Romanca in Rondo, s katerimi nam odkrije vso lestvico možnosti Chopinovega izražanja. Ta za Chopina tako lastna in posebna zmes pesniškega občutja in demonske strasti podaja sami skladbi nenavadno mikavnost.

u— **Dijaki-nje višjih razredov srednjih ali strokovnih šol,** ki letos ne obiskujejo rednega pouka, lahko vstopijo v Višji trgovski tečaj kot redni slušatelji ali kot izredni za posamezne predmete (knjigovodstvo, korespondenca, stenografija, strojepisje, jeziki itd.). Izbira predmeta po želji. Informacije: **Trgovsko učilišče »Christofov učni zavod«, Domobranska 15.**

u— **Promenadni koncert** godbe Slovenskega domobranstva v Ljubljani bo v nedeljo 15. t. m. ob 11.15 pred Narodnim domom z naslednjim sporedom: Gregorc: Oj ta soldaški boben, koračnica; E. Trojan: V ciganskem taborišču, ouvertura; A. Jakl: Potovanje po Sloveniji, potpouri; Iv. Tijardovič: Splitski akvarel; R. Wagner: Tannhäuser; zaključna koračnica: Halo, Radiojournal Praha. Dirigent, kapelnik godbe, nadporočnik g. Leskovar Florijan.

u— **Vpisovanje v Enoletni trgovski tečaj s pravico javnosti** se vrši dnevno. Informacije: **Trgovski učni zavod, Kongresni trg št. 2/II.**

u— **Občinstvo dramske predstave »Karhočete«,** vprizorjene v nedeljo, dne 8. t. m., ki je bila komaj po končanem prvem dejanju prekinjena zaradi letalskega alarma, vljudno prosi gledališko upravo, da uprizori nadaljevanje predstave. Da ne bi bila gledališka uprava prekrajšana na času, niti da ne bi izgubila zaradi višje sile sicer svojega dnevnega dohodka, prosimo, da uprizorite nadaljevanje predstave prav tako v nedeljo, ker je nedeljsko občinstvo ob delavnikih zadržano pri svojem delu, a s pričetkom ob 15. uri, tako da je predstava že lahko do redne predstave končana. Občinstvo prosi, da se ugodi njihovi prošnji iz razloga, ker nudeni umetniški užitek nikakor ni odgovarjal današnji precej visoki gledališki vstopnini. — Prizadeti gledalci.

u— **Vse dijake in dijakinje opozarjamo, da se vrši vpisovanje** v korepetitorij in instrukcije vseh predmetov za vse razrede tudi v nedeljo 15. oktobra dopoldne. **Specijalne instrukcije, Kongresni trg 2/II.**

u— **Frančiškanski oder.** Delavski prosvetni krožek DPA v Ljubljani uprizori v nedeljo dne 15. oktobra ob 18. uri J. Jalnovo dramo »Dom«. Predprodaja vstopnic dnevno pri blagajni Frančiškanske dvorane od 11—12.30 in od 17—18.30 ure.

u— **Igra narave.** Namesto enega koruznega storža deset storžev! Ta zanimiv poljski sad je zrasel na njivi posestnice Žul, p. d. pri Jernejevih na Knezovem stradonu pri Rudniku. Razstavljen je v oknu trgovine s semeni Dominik Bezenšek na Miklošičevi cesti.

Knjižna tombola

2, 70,

sta prvi izžrebani številki, ki sta potrebni za dobitek **dvojko;** obe številki morata biti v **isti vodoravni vrsti.**

Kdor zadene dvojko, ne sme dalje igrati za višje dobitke, temveč naj takoj **dvigne** svoj dobitek v tombolskem lokalu v Gradišču 4. Kdor zadene dvojko, dobi knjige: Jurčič: Cvet in sad, Gregorčič: Oljki, Šali: Spev rodni zemlji **in 150 lir.**

Številke za trojke bodo objavljene v **torkovih številkah naših dnevnikov.** Kdor bo prečrtal eno številko od dvojk, bo čakal še na 2 številki za trojke.

Tombolske tablice še vedno dobite pri naših prodajalcih in v tombolskem lokalu v Gradišču 4.

PRAVILNA REŠITEV UGANKE ZIMSKE POMOČI:

Prodajalka tombolskih tablic ima izgube: **štiri tablice in 20 lir = 100 lir denarne vrednosti.**

Prav jo je rešilo 82 oseb, od teh so bili izžrebani za nagrado: **Jerele Ivanka,** Čopova 21; **Klemen Karl,** Trstenjakova 1; **dr. Ivan Knific,** Ciril Metodova 32, **Kolarovič Svetislav,** Rožna dolina IX/3, **Komac Nevenka,** Dol. Logatec 164; **Oražem Janez,** Dravlje, Sv. Roka pot 11, **Pervanje Anton,** Dol. Logatec 28; **Pilih Leopoldina,** Rudnik 82; **Prelec Anči,** Tovarniška 14; **Szilich Dušan,** Ciril Metodova 92/I.

Ti naj dvignejo knjigo **Cvet in sad** in **rezervirano tombolsko tablico v Gradišču št. 4.**

u— **Knjigovodstva, korespondence, stenografije, strojepisja itd.** se temeljito in hitro naučite v specijalnih dnevnih ali večernih tečajih. Pričetek 16. oktobra. **Trgovski učni zavod, Kongresni trg 2.**

u— **Namesto venca** na grob pokojnega Drašlerja Antona iz Borovnice sta darovala po 1.000 lir Drašler Josipina in Petrič Ivan iz Borovnice za prizadete ob priliki bombardiranja Borovnice. Denar je na razpolago pri upravi »Jutra«.

u— **Stenografski tečaj pričenja** 16. oktobra. Praktično znanje, koristno vsakomur. Priporočljivo tudi za akademike-čarke in dijake-inje. Informacije: **Trgovsko učilišče »Christofov učni zavod«, Domobranska 15.**

u— **Roman »Pod križem«** pisatelja Lojzeta Zupanca obravnava snov iz življenja slovenskega umetnika-slikarja. To globoko zajeto in zelo živahno pisano delo izide kot letošnja pripovedna knjiga Vodnikove družbe, ki pripravlja za začetek prihodnjega meseca tudi svojo Pratiko 1945. Obe knjigi prejmejo člani za 38 lir. Javite se takoj v pisarni Vodnikove družbe v Narodni tiskarni, ali pa Tiskovni zadrugi v Šelenburgovi ulici št. 3 oziroma knjigarni Učiteljske tiskarne v Frančiškanski ulici 6.

u— **Višji trgovski tečaj** sprejema slušatelje-ice z višjo predizobrazbo (dovršeni redni Enoletni trgovski tečaj ali višji razredi srednje šole oz. dovršena srednja ali strokovna šola). Prospekti: **Trgovsko učilišče »Christofov učni zavod«, Domobranska 15.**

u— **Na Drž. tehniški srednji šoli v Ljubljani** je prosto službeno mesto izprašanega kurjača za centralno kurjavo. Prošnje sprejema do 31. t. m. direkcijska pisarna (Gorupova ul. 10-I. nadstropje levo), kjer so reflektantom na razpolago pogoji in pojasnila dnevno od 8. do 10. ure dopoldne.

u— **Večerni trgovski tečaj — središče mesta — pri Trgovskem učnem zavodu, Kongresni trg 2/II,** prične s poukom 16. oktobra. (Knjigovodstvo, korespondenca, računstvo, stenografija, jeziki, strojepisje itd.). Izbira predmetov po želji. Vpisovanje dnevno, tudi zvečer, v nedeljo tudi dopoldne od 9—11. — Ravnateljstvo.

u— **Vabilo na otvoritev slikarske razstave.** Vse moje prijatelje, znance in vse, ki ljubijo slikarsko umetnost, vabim na otvoritev svoje razstave 15. t. m. ob 9. uri v galeriji Obersnel, Gosposvetska cesta 3. Razstavljenih bo čez štirideset slik, motivov s Fužin, moje delo letošnjega poletja. Miloš Šušteršič.

u— **Tečaj knjigovodstva prične** 16. oktobra. Praktično znanje, potrebno v zasebnem ali javnem poklicu. Posebni teča i tudi za stenografijo, korespondenco, strojepisje, jezike itd. Priporočljivo tudi akademikom-čarkam in dijakom-injem. Izbira predmeta po želji. Informacije: **Trgovsko učilišče »Christofov učni zavod«, Domobranska 15.**

u— **Za Dom slepih** 300 lir in za Mestno ubožnico 300 lir daruje Anica Nazor, Sv. Petra c. 7. Denar naj se dvigne pri blagajni »Jutra«.

u— **Učite se strojepisja! Novi eno-, dvo- in trimesečni tečaji** pričenjajo 16., 17. in 18. oktobra. Praktično znanje, koristno vsakomur sedaj in v bodoče. Pouk dopoldne, popoldne ali zvečer, po želji. Prospekti: **Trgovsko učilišče »Christofov učni zavod«, Domobranska 15.**

u— **Za jesenske večere** sta najlepše branje dve znameniti knjigi: za odrasle »Divjina cvete«, za doraščajoči rod pa »Bizonožec in Puščica«. Dobite ju v vseh knjigarnah in pri upravi »Jutra«, Narodna tiskarna.

u— **Vpisovanje v Enoletni trgovski tečaj** s pravico javnosti in Višji trgovski tečaj dnevno. Informacije, prospekti: **Trgovsko učilišče Christofov učni zavod«, Domobranska 15.**

u— **Formicet pastile za dezinfekcijo ust** in grla dobite v lekarnah.

u— **Društvu slepih** sta darovala namesto vencev na grob blagopok. g. Mazgona inž. Marinko Janez in P. Marinko 800 lir. Za velikodušni poklon izreka darovalcema odbor najtoplejšo zahvalo.

u— **Mladenič, ki bi se hotel izučiti kot strokovni tehnik** za vsa popravila nalivnih peres, dobi stalno službo in dobro plačo. Učna doba 3 mesece — potrebno je predznanje na stavnici. Prednost imajo učenci obrtne šole, ki imajo veselje do te stroke ter so urni in spretni pri delu. — Everest, Prešernova ulica 44.

u— **Kopunjenje petelinčkov** bo samo še ta teden. Mali gospodar, Gallusovo nabrežje 33.

Mařenka

(K ponedeljskemu simfoničnemu koncertu)

Na sporedu simfoničnega koncerta orkestra ljubljanske radijske oddajne postaje v ponedeljek, 16. t. m., je tudi simfonična slika »Mařenka« skladatelja L. M. Škerjanca. Ker je skladba strogo programskega značaja, prinašamo v naslednjem nekaj vodilnih misli, na katerih temelji njena zgradba.

Delo je bilo prvotno zamišljeno koreografsko, kot plesna simfonična slika. Za osnovo je bila vzeta Cankarjeva novela »Spomladi« (iz »Krpanove kobile«). Prvič je bila zvajana v klavirski priredbi na plesnem večeru plesalke Marte Paulinove leta 1940., vendar je bila že prvotno zgrajena za simfonični orkester ter je tedaj klavirska priredba le služila kot nadomestilo orkestra. V smislu programske glasbe višje vrste ponazoruje skladba potek življenja delavskega otroka Mařenke v vrsti krajših, značilnih glasbenih slik, ki so povezane med seboj z osnovno, tragično usodnostjo in okvirjene v obeležje, kakor ga predočuje Cankarjevo pero. Posamezne faze glasbenih misli je mogoče opredeliti nekako takole:

Uvod ponazoruje vzdušje hiš dunajske delavske četrti izza dobe Cankarjevega dunajskega življenja (»Od daleč zamolklo bučanje strojev iz tvornic, zvonki, nagli udarci kladiva ob jeklo, monotoni klic zidarjev — to je življenje in sonce teh oči«) in podaja problematiko Mařenke, v kateri skrito živi predstava nekega drugega, boljšega sveta (prispodoba z rožmarinom). V nji zakipi želja do boljšega življenja, toda po prvih vzponih pade in njen motiv utone v pezi vsakdanjega življenja in vsa teža tega mesta pritiska na njeno sključeno postavo.

Tedaj nastopi lajnar. Poljudna, veselo-žalostna lajnarjeva popevka (v orkestru predočena s klarineti), vzbudi v Mařenki niz zastrtih hrepenenj, zaslišala je pesem v sebi, priklical jo je spomin, zvirajoč z lajnarjevega napeva.

Mařenka sledi klicu po svobodi. Utrgala se je njena zastrta mladost. V hitrem begu iz zidovja hiš se skuša rešiti v naravo in jo doživi (»Travnik zeleni, nepokošeni... Tam, tam se širi neizmeren, valovi v soncu, veter gladi po njem s tiho dlanjo...«). Dan v naravi, — jutro, poldan, večer.

Toda bil je le privid. Mařenka se zave, da je bilo le hrepenenje. Vse okoli nje je le tujina (»Tujina je tukaj, razprostira se, molčeča, sovražna, do obzorja, v neskončnost.«). Nenadoma spozna vso grozo okrog sebe. »In ker je spoznala Mařenka, da ni poti nikjer in nikamor, je sedla ob ulico, na kameniti tlak. Naslonila se je ob zid in takrat je bilo, ko se je sklonila groza, smrti sami podobna, čisto blizu nji, dehnila ji v lice ter jo prijela za roko...«

*

V tem delu, čigar simfonična oblika izvira iz podane vsebine, je bil skladateljev namen, podajanje slikovitih misli, ki vzbujajo v dovzetni duši ob čitanju Cankarjeve novele. Skladatelj ni smatral, da bi bilo potrebno podati kar moči nazorno zunanje poteze v noveli nakazanih dogodkov, nego se je omejil na rahle obrise, tako rekoč simbole. Skladba sama ne želi biti ponazoritev dogodkov, temveč le odsev njihovega slovstvenega oblikovanja v čitateljevi duši. Tako je njena vsebina pomaknjena na znotraj, vase pogreznjena in zastrta. Njene osnove niso realistično-dramatične, temveč refleksivno-meditativne ter jim je koreografsko utelešenje realno dopolnilo.

»Mařenka« je bila komponirana v tednu od 5. do 12. novembra 1940 in prvič izvajana 1. dec. 1940 pod taktirko dirigenta D. M. Šijanca.

Z Gorenjskega

V Borovljah je sklical ondotni župan občinske svetnike in druge činitelje. V uvodu jim je razložil naloge občinarjev, nato pa je orisal življenje Jožefa Eisenbergerja, ki je prehodil pot od navadnega delavca do uradnika. 40 let že sedi Eisenberger za uradniško mizo in navzlic svojim 70. letom še noče iti v pokoj. Župan je poželel staremu jubilarju v imenu občine še mnogo zdravih let, mlajšim pa ga je postavil za zgled in posnemanje.

Na Jesenicah sta obhajala zakonca Rožmanova v rodbinskem krogu dne 8. oktobra zlato poroko. Zakoncem se je narodilo 10 otrok, od katerih jih je 9 še pri življenju. Poleg drugih je prišel čestitat zlatoporočencema tudi obratovodja inž. dr. Herman Klinar, jeseniško ženstvo pa je zastopala gospa Freudenbergerjeva z gospo Sauerjevo in g. Marnom.

V Brežah na Koroškem je v soboto 7. oktobra obhajal 94. rojstni dan domačin Franc Perner.

Najbližji sorodniki smejo obiskovati vojake v bolnišnicah in domačih garnizijah, tako se glasi najnovejša odredba pristojnega nemškega ministrstva za vojsko. Obiski te vrste pa so dovoljeni samo enkrat na mesec. Med obiskovalce se štejejo v prvi vrsti zakonske žene, otroci in drugi najožji sorodniki. Policijskih potrdil za take obiske ni treba, pač pa so potrebna potrdila za vožnje z železnico.

Plebiscitno streljanje so priredili koroški rojaki iz Roža v Borovljah preteklo nedeljo. Uspehi so bili prav lepi. Prvenstvo v streljanju je dosegel domačin Karel Hauptman, ki je od 100 oddanih strelov zadel cilje s 97 streli, poleg g. Hauptmana pa sta se najbolje odrezala Jožef Ambruš in Štefan Ferkovnik.

Obrtniški in rokodelski vajenci celovškega okrožja se morajo zbrati v ponedeljek 16. oktobra ob 16.30 v delavskem domu v Celovcu. Zglasiti se morajo vsi mladeniči in mladenke, ki so v letošnji jeseni stopili v uk v kakršnikoli obrti. Okrožni vodja dr. Pototschnigg bo mladini obrazložil, kakšne so njene naloge v miru in vojni.

V Celovcu so umrli 70letna Ana Metznerjeva, 72letni tesar Marko Tempin, kolar Franc Muškateler, star 70 let, in Valentin Fritz, 61letni postrešček.

S Štajerskega

V Št. Ilju v Slovenskih goricah je obhajal 60letnico rojstva eden najbolj znanih borcev za nemško stvar na Spodnjem Štajerskem, direktor Emerik Gordon, župan v Št. Ilju. Že desetletja stoji mož v borbi za nemško stvar ter je duševno in telesno čvrst in prožen. Pred svetovno vojno je deloval kot nadučitelj v Št. Ilju, kjer si je pridobil velike zasluge za razvoj Südmarke. V zadnjem desetletju se je pridružil Führerjevemu gibanju ter se je leta 1941. vrnil iz Gradca v Št. Ilj, kjer deluje še danes.

Fritz Winder †. Prošlo soboto so pokopali v Mariboru borca za nemško Spodnje Štajersko Fritza Winderja. Na zadnji poti ga je spremljalo mnogo pogrebcev. V imenu štajerskega Heimatbunda je spregovoril pokojniku v slovo okrožni vodja Strobl, ki je slavil Winderja kot vzornega borca za nemški Maribor.

V Gradcu so pokopali učiteljico tujih jezikov in glasbe Greto Senekovičevo, ki je umrla 9. oktobra.

Rudarjeva nesreča. V Voitsbergu zaposleni rudar Viktor Tavčar se je na delu v premogovniku ranil v desno koleno z rudarskim orodjem. Zdravi se v voitsberški bolnišnici.

Nesreče in nezgode. 22letna strugarka Terezija Robnikova iz Maribora je med delom zašla z lasmi v strojno napravo, ki ji je potegnila nekaj kože z glave. 34letna Marija Bračko iz Sv. Jurija v Slovenskih goricah je šla po cesti kjer jo je podrl tovorni voz, da je dobila poškodbe po životu. 22letni ključavničar Rajmund Guigner iz Maribora je prišel z levim kolenom med kolesa stroja ter se je ranil. Rdeči križ je vse tri ranjence odpeljal v mariborsko bolnišnico.

Iz Trsta

Alarmni znak je v smislu odredbe tržaške prefekture v toliko spremenjen, da bodo sirene opozorile tudi na nevarnost obstreljevanja s strojnicami s šestimi sirenskimi znaki, to je s petsekundnim žvižganjem in petsekundnimi presledki. Ostali alarmni znaki so neizpremenjeni.

Himen. Te dni so se poročili v Trstu gasilec Albin Lisjak in uradnica Marija Felice, železničar Bruno Godnik in dnevničarka Ana Marija Marsič, mehanik Čepar in gospodinja Lidija Sudič.

Branjevki pod tramvajem. 47letna branjevka Marija Molinari in 50letna branjevka Ivanka Smerdel sta pripeljali s tržišča Campo Marzio blago na ročnem vozičku. V naslednjem hipu je privozil tramvaj proge 3 in zajel obe branjevki. Molinarijeva ima zlomljeno desno nogo in druge poškodbe, Smerdelova pa ima potolčeno desno koleno. Ponesrečenki sta bili prepeljani v tržaško bolnišnico.

Tatovi v mesnici. V mesnico v ulici Sv. Mihaela so se splazili tatinski zlikovci ter odnesli mesa za več tisoč lir. Tržaška policija poizveduje za krivci.

Iz Gorice

Razdeljevanje zaseke. Te dni prejmejo goriški potrošniki v mesarijah tretje skupine po 100 gramov zaseke na predpisani odrezek oktobrske živilske nakaznice. Cena kilogramu 27.80 lir.

Šolski pouk na tolminski osnovni šoli. Na Simon Gregorčičevi osnovni šoli v Tolminu se je pričel šolski pouk.

Novo obdavčenje je stopilo v veljavo v goriški občini. Ker pridejo v poštev pri določanju te nove tarife tudi oni predmeti, ki so podvrženi carini, morajo vsi trgovci javiti davčnemu uradu blago, s stanjem zaloge 1. oktobra. V poštev ne pridejo slaščice, čokolada, sladoled, dišave, toaletna mila in krznarski izdelki.

Smrtna kosa. Te dni so umrli v Gorici 74letna gospodinja Terezija Koren-Kos, 78letni upokojenec Anton Gotardis, 67letna gospodinja Marija Zuzič-Meritk, 55letna gospodinja Marija Kenda-Flander, 27letni Miroslav Had, 67letna Jožefa Peternel.

Nezgode v mestu in okolici. 29 letna gospodinja Estera Timonin iz Don Boscove ulice 39 si je zlomila desno nogo. Pod voz je prišla 40 letna Hermengilda Bresan iz Romansa v Furlaniji; ima zlomljeno desno nogo. 9 letna učenka Silvija Sfiligoj iz Nunske ulice si je zlomila desnico. 9 letnega Zmagoslava Murovca iz Čepovanske okolice je nabodla pobesnela krava na roge. Muravec ima več poškodb. Pri karambolu nekega avtokarja in poljskega voza v Mazinijevi ulici sta se ponesrečila 67 letni trgovec Alojz Slamič iz Črnič in njegova 50 letna sestra Marija Volčič. Slamič je težje poškodovan. Ponesrečenci se zdravijo v goriški bolnišnici, kamor se je zatekel tudi 48 letni Viktor Jakobini, ki jo je izkupil v nekem prepiru.

Beležnica

KOLEDAR

Nedelja, 15. oktobra: Terezija.
Ponedeljek, 16. oktobra: Hedvika.

DANAŠNJE PRIREDITVE

Kino Matica: Premiera
Kino Sloga: Če mož gospodari.
Kino Union: Pred sodnim dnem
Kino Moste: Kongo ekspres.

PRIREDITVE V PONEDELJEK

Kinematografi nespremenjeno.

DEŽURNE LEKARNE

Nedelja: Mr. Bakarčič, Sv. Jakoba trg št. 9, Ramor, Miklošičeva cesta 20, Murmayer, Sv. Petra cesta 78.

Ponedeljek: Mr. Sušnik Marijin trg 5, Deu-Klanjšček Dia, Gosposvetska cesta 4, Bohinec ded., Cesta 29. oktobra 31.

Nedeljsko dežurno zdravniško službo ima od sobote od 20. do ponedeljka do 8. zjutraj mestni zdravnik dr. Vinko Igličar, Tržaška cesta 14, telefon 22-89.

ZATEMNITEV

je strogo obvezna od 18.30 do 5.30 ure

DRŽAVNO GLEDALIŠČE

Uprava Državnih gledališč obvešča občinstvo, da je iz varnostnih ozirov policijsko prepovedano dovoljevati zamudnikom vstop v avditorij potem, ko se je dejanje začelo, ker zamudniki zatrpajo izhode. Zato priporoča uprava občinstvu, da prihaja k predstavam točno in da tudi pred začetkom nadaljnjih dejanj pravočasno zasede svoja mesta. Iz varnostnih ozirov je zabranjeno tudi jemati k večernim predstavam otroke, ker bi v primeru alarma njihova navzočnost ovirala hitro izpraznitev gledališča.

DRAMA

Nedelja, 15. oktobra, ob 17: **Matura.** Izven. Cene od 40 lir navzdol.
Ponedeljek, 16. oktobra, ob 18: Zaključna predstava za delavstvo: **Jakob Ruda.**
Torek, 17. oktobra, ob 18: **Matiček se ženi.** Red D.

OPERA

Nedelja, 15. oktobra, ob 17: **Manon.** Izven. Cene od 60 lir navzdol.
Ponedeljek, 16. oktobra: Zaprto.
Torek, 17. oktobra, ob 18: **Manon.** Premiera. Red Premierski.

Oddajniška skupina Jadransko Primorje

RADIO LJUBLJANA

NEDELJA, 15. OKTOBRA

7.00—7.10: Poročila v nemščini; 7.10—9.00: Veseli zvoki za nedeljsko jutro; vmes od 8.30—8.40 poročila v slovenščini; 9.00—9.15: Orgelska glasba; 9.15—9.30: Versko predavanje; 9.30—10.00: Prazpična glasba; 10.00—10.15: Poročila v nemščini; 10.15—11.05: Naša zakladnica; 11.05—11.30: Za zabavo; 11.30—12.00: Slovenska ljudska oddaja; 12.00—12.30: Opoldanski koncert; 12.30—12.40: Poročila v nemščini in slovenščini, napoved sporeda; 12.40—14.00: Nemški ljudski koncert; 14.00—14.10: Poročila v nemščini; 14.10—15.00: »Pozdrav iz domovine«. Radijski orkester vodi D. M. Šijanec, poje Komorni zbor; 15.00—15.45: In flagranti; 15.45—16.00: 15 minut za podeželje, ing. Ciril Jeglič: Spravljanje vrtnin; 16.00—18.00: Koncert za vojake; vmes od 17. do 17.15 poročila v nemščini in slovenščini; 18.00—19.00: Nesmrtna glasba nemških skladateljev; 19.00—19.30: Ura pesmi; sodelujejo: Nuša Kristan, sopran, Dušan Pertot, bariton, Marjan Lipovšek, klavir; 19.30: za Zimsko pomoč, govori g. prezident divizijski general Leon Rupnik, nato poročila v slovenščini; 20.00—20.15: Poročila vnemščini; 20.15—22.00: Prenos osrednjega nemškega sporeda; 22.00—22.15: Poročila v nemščini in napoved sporeda; 22.15—23.00: Plesni orkester vodi M. Vodopivec; 23.00—24.00: Prenos osrednjega nemškega sporeda.

SPORT

KAC-Rapid (Celovec) — Hermes

Danes ob 15.15 na stadionu v Šiški

Popoldne ob 15.15 bo torej ona toliko pričakovana in tako izredno posebna nogometna tekma v Ljubljani z mednarodnim gostom, kakršne že ni bilo v našem mestu več kakor štiri leta. Na Hermesovem stadonu v Šiški bosta nastopili kombinirana enajstorica KAC-Rapid iz Celovca in domače moštvo Hermesa v prijateljski povratni tekmi za nedavno gostovanje Šiškarjev v Celovcu.

Celovčani so na to gostovanje odposlali zelo močno sestavo, saj so v svoj dres oblekli tudi štiri Beljačane, seveda zaradi tega, da bo moštvo bolj udarno in verjetneje doseglo popoln uspeh. Za barve KAC-Rapida bodo danes tukaj nastopili:

Kovačič, Melišnik (oba KAC), *Mayer* (Villacher SV), *Palkovič, Pestiček, Rukavina* (vsi KAC), *Nemetz, Friessner, Petz, Bock* (vsi VSV) in *Belak (KAC).* Rezervi: Raht (KAC) in Kallmayer (VSV). (Levi branilec je znani smučar in skakalec, ki je ponovno nastopil tudi na smučeh v Planici.)

Tudi Hermes glede ojačenja svoje enajstorice ni držal križem rok. Za današnjo tekmo je v svoje vrste povabil pet najboljših igralcev Ljubljane, tako da bodo Hermežani ta dvoboj odigrali z naslednjimi močmi:

Oblak, brata Aljančiča (vsi Hermes), *Pelcon, Pilej, Perharič* (vsi Ljubljana), *Smolej* (Lj.), *Brodnik* (H), *Hacler* (Lj.), *Rogelj, Šibenik* (oba H.). Rezervi: Antonič, Košenina, Čebohin (vsi H.), — Sodnik: Makovec (Ljubljana)

Kljub temu, da je domače moštvo skoraj majhna reprezentanca vse nogometne Ljubljane, bo moralo vendarle — spričo imen, ki so napovedana na nasprotni strani — napeti vse sile, če bo hotelo — pa čeprav na lastnih tleh — doseči časten izid. Bodi kakor koli, gotovo je, da bosta najavljeni enajstorici lahko nudili uro in pol izbornega nogometa

Vstopnice za tekmo se prodajajo vnaprej še danes od 10. do 12. pri blagajni kina »Sloge«, popoldne pa bodo pred vhod na igrišču poslovale tri blagajne.

Radijska oddajna postaja v Ljubljani bo od 16.10 dalje prenašala potek drugega polčasa s kratkim uvodom o dogodkih v prvi polovici igre, tako da bodo dogajanja na stadionu lahko zasledovali tudi mnogi odsotni, s čemer bo najbolj ustreženo prijateljem človeških gostov, ki ne bodo mogli osebno prisostvovati prireditvi.

Tekma bo ob vsakem vremenu. V predtekmi igrata mladini Hermesa in Mladike (od 14.15 dalje), dve podobni igri pa bosta prav tam dopoldne od 9.30 dalje.

MALI OGLASI

Kdor išče službo, plača za vsako besedo L 0.50, najmanjši znesek za te oglase je L 10.— Za ženitve in dopisovanja je plačati za vsako besedo L 2.—, za vse druge oglase L 1.— za besedo, vendar pa plačajo posredovalci L 1.50 za besedo. Najmanjši iznos za te oglase je L 15.—

Za vsak oglas je treba plačati drž. in prov. takso L 0.60, za dajanje naslova ali šifre pa L 3.—

Službe išče

URADNICA s prakso, z znanjem pis. del, knjigovodstva in jezikov, išče primerne zaposlitve. Ponudbe na oglas. odd. Jutra pod »Vestna«. 27314-1

UPOKOJENKA išče službo gospodinje. — Ponudbe na ogl. odd. Jutra pod »Upokojenka«. 27315-1

ABSOLVENT trgovske akademije, vešč jezikov, knjigovodstva, stenografije, strojepisja, išče službo, takoj na razpolago. Ponudbe na ogl. odd. Jutra pod »Zanesljiv«. 27141-1

PRIDNO, ZANESLJIVO dekle, s trgovsko izobrazbo, želi zaposlitve v trgovini v Ljubljani, tudi brez hrane in stanovanja. Ponudbe z navedbo mesečne plače na oglas. odd. Jutra pod »Trgovina«. 26933-1

GOSPODIČNA vzgojiteljica, inteligentna, z popolnim znanjem nemščine, išče mesto k otrokom. Gre tudi za gospodinjstvo. Ponudbe na ogl. odd. Jutra pod »Ljubiteljica otrok«. 27345-1

MLAD GOSPOD s sigurnim nastopom, išče mesto knjigovodje, računovodje ali slično. Cenjene ponudbe na ogl. odd. Jutra pod »Kontorist«. 27375-1

GOSPODIČNA vajena otrok, išče zaposlitve. Ponudbe na ogl. odd. Jutra pod »Zanesljiva moč«. 27403-1

NATAKARICA išče mesto v boljši gostilni. Položi tudi večjo kavcijo. Ponudbe na ogl. odd. Jutra pod »Vsestransko poštena« 27387-1

ZAČETNICA z malo maturo, trg. tečajem in vešča strojepisja, išče zaposlitve. Ponudbe na ogl. odd. Jutra pod »Nastop takoj«. 27449-1

Službo dobi

VEZILJO izurjeno na specialnih strojih sprejmem takoj Matek in Mikeš, Frančiškanska. 27188-1a

BRIV. POMOČNIKA ali pomočnico in vajenko sprejme takoj Kolnik Dane. Rožna dolina c. VIII 9a. 27179-1a

SLUŽKINJO ali postrežnico, iščem k 3-članski odrasli družini. — Naslov v ogl. odd. Jutra. 27312-1a

SLUŽKINJO iščem za takoj. Naslov: ing. A. Pretner, Gledališka 4. 27066-1a

FRIZERKO sprejmem. Naslov v ogl. odd. Jutra. 27061-1a

DEKLICO 15-letno, sprejmem k otrokom in v pomoč v gospodinjstvu. Naslov v ogl. odd. Jutra. 27231-1a

GOSP. POMOČNICO kuharico ali začetnico, ki želi menjati službo, naj sporoči na ogl. odd. Jutra pod 27232-1a

DELAVKE izvežbane v izdelovanju metel in ribaric — takoj sprejmemo. Ponudbe ozir. naslove na ogl. odd. Jutra pod »Zaposlitev«. 27241-1a

KUHARICO snažno, ki zna dobro kuhati in opravljati gospodinjska dela, sprejme boljša družina treh odraslih oseb. Naslov v ogl. odd. Jutra. 27130-1a

MODISTINJO sprejme takoj salon Tršan, Sv. Petra c. 7. 27317-1a

MLAJŠEGA FANTA za dela na vrtu in trgovini, z vso oskrbo, takoj sprejmem. Naslov v oglas. odd. Jutra. 27003-1a

FRIZERKO dobro moč, veščo tudi v moški stroki, sprejmem takoj. Hrana in stanovanje v hiš, plača po dogovoru. — Marija Polak, Rakek. 27165-1a

NATAKARICO, samostojno, veščo gospodinstva, ali tudi na račun, vsestransko zanesljivo, sprejmem v pošten lokal. Ponudbe z navedbo starosti in prejšnje službe ter s polnim naslovom na ogl. odd. Jutra pod »Podjetna«. 26843-1a

ZAKONSKI PAR sprejmem, ki je vešč vrtnarstva in sadjarstva, v lepi in mirni legi, pol ure od tramvaja. Ponudbe na ogl. odd. Jutra pod »Lepo stanovanje«. 27159-1a

POMOČNICO in vajenko spreime šivilja. Ponudbe na ogl. odd. Jutra pod »Ugodni pogoji«. 27157-1a

MIZARSKEGA pomočnika in vajenca takoj spreime mizarstvo Lončarič, Šiška, Vodnikova cesta 116. 27098-1a

GOSP. POMOČNICO tudi začetnico, sprejmem. Verstovškova 27 (levo tobačne tovarne). 27007-1a

ŠIVILJSKO pomočnico takoj sprejmem. Naslov v ogl. odd. Jutra. 27274-1a

GOSPODINJSKO pomočnico sprejme mala družina. Naslov v ogl. odd Jutra. 27275-1a

Trgovskega **SLUGO** sprejmem. Naslov v ogl. odd. Jutra. 27279-1a

DELAVKO za razvažanje in delo v delavnici spreime Armič Slavko, splošno ščetarstvo, Tržaška 47. 27281-1a

HIŠNO POMOČNICO ali postrežnico, ali gospo, ali gospodično, ki bi pomagala v gospodinjstvu, išče mala rodbina treh oseb v Šiški. Naslov v ogl. odd. Jutra. 27292-1a

STARA GOSPA rabi starejšo žensko v pomoč. Zglasiti se pri g. Stern, Emonska c. 10. 27346-1a

POSTREŽNICO za pospravljanje boljšega stanovanja, v bližini Obrtne šole, sprejmem. Delovne ure po dogovoru. Naslov v ogl. odd. Jutra. 27355-1a

DEKLE vajeno gospodinjskih del in ki ima veselje do otrok, takoj sprejmem k štiričlanski družini. Oglasiti se pri Carl Marija, Dunajska c. 17, trafika. 27377-1a

POSTREŽNICO pošteno, dnevno za 2 do 3 ure popoldne, iščem. Naslov v ogl. odd. Jutra. 27379-1a

POSTREŽNICO sprejmem za vsak dan. Naslov v odd. Jutra. 27389-1a

MLADI. ČISTI postrežnici oddam lepo, opremljeno sobico in dobro plačam, ako prevzame dnevno pospravljanje stanovanja in druga manjša dela v gospodinjstvu. Ponudbe na oglas. odd. Jutra pod »Čista« 27384-1a

POSTREŽNICO za dvakrat tedensko — iščem za pranje perila in ribanje kuhinje. Dunajska c. 69a-III. desno. 27443-1a

SLUŽKINJO za kmečka dela, sprejmem. Naslov v ogl. odd. Jutra. 27478-1a

GOSP. POMOČNICO ki zna kuhati in je zmožna samostojno voditi gospodinjstvo, sprejmem k dvema osebama. Seničar, parna pekarna, Ljubljanska 63. 27477-1a

GOSP. POMOČNICO išče boljša družina dveh oseb. Naslov v ogl. odd. Jutra. 27473-1a

GOSPODIČNO ki bi pomagala v cvetličarni, sprejmem. Eventuelno s hrano in stanovanjem. Ponudbe na ogl. odd. Jutra pod »Prijazna in poštena«. 27198-1a

DEKLE pridno in pošteno, srednje starosti, z gostilniško prakso, takoj sprejmem. Predstavit se v ponedeljek od 8. do 10. ure dopoldne. Naslov v ogl. odd. Jutra. 27456-1a

DEKLICO staro 16—18 let, sprejmem kot pomoč v gospodinjstvu. Seme, trgovina, Tovarniška 29. 27414-1a

4 TKALKE takoj sprejmem v Ljubljani. Naslov v ogl. odd. Jutra. 27505-1a

OSEBO starejšo, vestno, zanesljivo, sprejmem za vrtna dela in poklajo živini. Trajno zaposlenje. Ponudbe na ogl. odd. Jutra pod šifro »Trajno zaposlenje« 27472-1a

POSTREŽNICO sprejmem takoj. Plačam po dogovoru. Naslov v ogl. odd. Jutra. 27522-1a

MLADENIČ kateri bi se hotel izučiti kot strokovni tehnik za vsa popravila nalivnih peres, dobi stalno službo in dobro plačo. Učna doba 3 mesece — potrebno je predznanje na stružnici. — Prednost imajo učenci obrtne šole, kateri imajo veselje do te stroke ter da so urni in spretni pri delu. 27524-1a

10 DELAVK in 2 delavca sprejmemo Oglasiti se jutri, v ponedeljek ob 8. zjutraj. Komenskega 28, dvorišče (Petrarcova) 27533-1a

KUHARICO perfektno in postrežnico sprejmem. Smoletova ul. 3. 27534-1a

SLUŽKINJA dobi službo. Lepodvorska 34. 27506-1a

SLUŽKINJO ali postrežnico takoj sprejmem. Naslov v ogl. odd. Jutra. 27507-1a

Vajenci(ke)

VAJENCE za grafično stroko, z dovršenimi 4 razredi srednje šole, sprejme takoj NARODNA TISKARNA.

VAJENCA ali vajenko za fotografsko stroko, s takojšnjo mesečno plačo, sprejmemo. Naslov v ogl. odd. Jutra. 27227-44

FRIZ. VAJENKO sprejme salon »Jožica«, Breg-Novi trg 1. 27027-44

VAJENCA v učno dobo, za meh. stroko, sprejmem. Naslov v ogl. odd. Jutra. 27235-44

VAJENKO pridno in pošteno, sprejme damska krojačica v Jesenkovi ulici 8/III. 27376-44

VAJENEC marljiv, pošten, z zadostno predizobrazbo, se sprejme v trgovino z mešanim blagom. Naslov v ogl. odd. Jutra. 27402-44

VAJENCA za strojno mehanično obrt sprejmem takoj — Predstaviti se v pisarni Rimska c. 13. 27531-44

Zaslužek

Kdor šiva **ODEJE** na domu, naj se oglasi pri Nardin, Brejčeva 30. 26997-3

NOGAVICE dam krpati na dom. Ponudbe na ogl. odd. Jutra pod »Zaslužek«. 27261-3

GOSPA POUČUJE nemščino in italijanščino po hitri in praktični metodi. Ugodne cene. Rimska 10/I, desno. 27218-3

USPEŠNO poučujem klavirsko harmoniko, saksofon in klarinet. Naslov v ogl. odd. Jutra. Zglasiti se med 1. in 4. uro. 27320-3

SLIKARJE(ice) za slikanje lutk z brizgalnim aparatom, sprejmem. Plača od komada. Šlajpah, Slomškova 6, dvorišče. 27338-3

DELA VOLJNIM osebam, nudim postranski zaslužek na dom. Šlajpah, Slomškova ul, 6, dvorišče. 273371-3

MATEMATIKO za vse razrede gimnazije poučuje akademik, dober matematik. Ponudbe na ogl. odd. Jutra pod »Dolgoletna uspešna praksa«. 27286-3

PERICO ki pere, lika in krpa moško perilo, iščem. Ponudbe na ogl. odd. Jutra pod »Perica«. 27499-3

DIJAKINJO 5. letnika učiteljišča — iščem za inštrukcije za 4. razred ljudske šole. Naslov v ogl. odd. Jutra. 27511-3

Prodam

PRODAM FLANELO nekaj metrov, sivo črtasto, par kosov kombinež garnitur, blago za moške srajce in za damski plašč. Naslov v ogl. oddelku Jutra. 26989-6

ŠIVALNI STROJ pogrezljiv z okroglim čolničkom v brezhibnem stanju, ugodno proda Anton Kosta, mod. krojaštvo. Pražakova ul. 3, nasproti Gospod. zveze. 26960-6

BICIKELJ za trgovino, s prtljažnikom spredaj, naprodaj. Škafar Peter, mehanična delavnica Borštnikov trg. 26648-6

POLT mladostno, čisto, zdravo dosežete s smotrno nego vaše kože z biološkimi »Biokutol« preparati. Navodila, zaloga— Drogerija Emona Iv. Kanc nebotičnik. 26102-6

»DENTAMIN« zobna pasta vam vaše zobe očisti, beli in zdravi. Dobi se v vseh drogerijah. Drogerija Emona Iv. Kanc, nebotičnik. 26103-6

ROKE hrapave in razpokane vam napravi zopet nežne in gladke Melodern glicerin gelee krema.— Drogerija Emona Iv. Kanc. nebotičnik. 26101-6

TRIKO damske majčke in hlačke, nove, 8 kom. prodam. Ogled dopoldne.— Naslov v ogl. odd. Jutra. 27222-6

MOŠKE MAJE triko in spodnje hlače nove, predvojne, 9 kom prodam. Ogled dop. Naslov v ogl. odd. Jutra 27221-6

PRODAM svilene kombineže in hlačke, nove, predvojne nekaj kom. Ogled dopoldne. Naslov v ogl. odd. Jutra 27220-6

TEL. 2951
DRVA PREMOG
IV. SCHUMI
DOLENJSKA CESTA
in Frančiškanska 16

KRZNEN PLAŠČ siv, prodam. Ogled od 11. do 2. Naslov v ogl. odd. Jutra 27210-6

FLANELE nekaj metrov in par štren čiste volne ter dekliške športne čevlje št. 34, prodam. Željarska 11 I. nadstr. Kolezija. 27223-6

RADIO ameriški, 5 cevni, zadnji model, nov, prodam Ogled v gostilni Sv. Petra c. 25. 27167-6

2 MOŠKI OBLEKI za srednjo, močno postavo, predvojno blago, prodam. Vprašati v gostilni Sv. Petra c. 25. 27168-6

BLAGO za damski plašč, črno in športno blago za moško obleko, prodam. — Vprašati Rimska c. 9-II vrata 16. 27139-6

RADIO 5 cevni z magičnim očesom, moderne oblike,— prodam. Stanko Karlovšek, Knafljeva (Dvoržakova) 8. 27133-6

ŠIVALNI STROJ znamke Pfaff, prodam. Naslov v ogl. odd. Jutra. 27028-6

15 m KOTENINE rjave, prodam. Ogled dop. Naslov v ogl. odd. Jutra. 27215-6

DEŽNI PLAŠČ moški, s plerino in kapuco, malo rabljen, — predvojni material, garantirano nepremočljiv, prodam ali zamenjam za živež. Naslov v ogl. odd. Jutra. 26983-6

RADIO-PREJEMNIK Super, popolnoma nov, še s posebnim zvočnikom, prodam. Ogled le za resne kupce od 17. ure dalje. Bežigrad. — Einspielerjeva 15 (visoko pritličje) 26978-6

PRODAM vitrino Biedermayer ter nekaj starin. Ogled od 12. do 2. ure. Frankopanska 21-II. 27002-6

PEČ prodam ali zamenjam za otročje čevlje. Opekarska cesta 37. 27233-6

DEŽNI PLAŠČ črn, nepremočljiv, moški, ter škornje št. 42—43 in otroško suknjo za 7—10 let starega, prodam. Krakovski nasip 26, pritličje levo. 27234-6

ZIMSKO SUKNJO iz prvovrstnega predvojnega blaga, črno, izvrstno ohranjeno, zamenjam za protivrednost. Naslov v ogl. odd. Jutra. 27236-6

GLOBOK VOZIČEK predvojni, dobro ohranjen, prodam ali zamenjam za damsko kolo. Rož. dolina C. III, št. 12. 27240-6

ŠIVALNE STROJE Singer, Necchi in stroj za križni bodlaj (Kettenstich), proda Hinko Privšek, Gradišče 7, nasproti dramskega gledališča. 27243-6

MOŠKO SUKNJO zimsko, predvojno »Palmaston« suknjo, v najboljšem stanju ter še več drugih zimskih plaščev, proda Hinko Privšek, Gradišče 7, nasproti dramskega gledališča. 27244-6

PISALNI STROJI Underwood, Adler, Invicta in portabel Adler, Remington, proda Hinko Privšek, Gradišče 7, nasproti dramskega gledališča. 27245-6

PEČICO na petrolej, proda Hinko Privšek, Gradišče 7, nasproti dramskega gledališča. 27246-6

GRAMOFONE razne vrste, proda Hinko Privšek, Gradišče 7, nasproti dramskega gledališča. 27247-6

MOŠKO in ŽENSKO kolo, dobro ohranjeno — proda Hinko Privšek, Gradišče 7, nasproti dramskega gledališča. 27248-6

POSTELJNO PERILO: rjuhe, kapne, prevleke za blazine, posteljna pregrinjala, prodaja Hinko Privšek, Gradišče 7, nasproti dramskega gledališča. 27249-6

GLASBILA gosli, viola, kitara, krilni in gozdni rog, saksofon, flauta, citre ter več gramofonov z ploščami, prodaja Hinko Privšek, Gradišče 7, nasproti dramskega gledališča. 27250-6

ROČNI STROJ za izdelovanje makaronov, pripraven za gostinske obrate, proda Hinko Privšek, Gradišče 7, nasproti dramskega gledališča. 27252-6

TEHTNICO lekarniško, proda Hinko Privšek, Gradišče 7, nasproti dramskega gledališča. 27255-6

KOMISIJ. TRGOVINA Privšek Hinko se je preselila v Gradišče 7, nasproti Dramskega gledališča in proda: moške zimske suknje, moške obleke, damski športni in dežni plašč, damske sportne jope, zimski plašč za 14-letno deklico, otroški plašči in pelerine, vetrni jopič, gojzerje, moške škornje, usnjene in suknene gamaše, snežke, galoše, damske čevlje, kapne, blazine, posteljna pregrinjala, otroške globoke vozičke, moška in ženska kolesa, električni kuhalnik, rešo, likalnik, plinski kuhalnik, svetilke za nočne omarice, umivalnik in vrč, šivalne stroje, pisalne stroje, računski stroj, stroj za izžemanje perila, radio aparate, gosli, viola, kitare, citre, krilni in gozdni rog, flauto, harmonike klavirske in male za deco, gramofone, kadilne garniture, damske torbice, petroleiska peč, 6 kg žime, otroška nahrbtnika, šestila, svila za damske obleke, daljnogled, usnjeni kovčeg, rute za narodno nošo. 27256-6

DAMSKE ČEVLJE št. 36, prodam. Naslov v ogl. odd. Jutra. 27331-6

BREJO KRAVO prodam. Matija Pavlič, Vič 108. 27327-6

GAMAŠE in 2 para svilenih nogavic, prodam. Naslov v ogl. oddel. Jutra. 27022-6

ŠIVALNI STROJ »Singer«, predvojni, v zelo dobrem stanju, prodam. — Celovška c. 107, vis. pritl. levo. 27017-6

MOŠKO OBLEKO temno modro, progasto, za srednjo postavo, predvojno blago, skoraj novo, prodam. Holzapflova 21/I. 27015-6

MIZARSKO MIZO (Hobelbank), dobro ohranjeno, prodam. Poizve se: Cerkvena ul. 21/II, vrata 41 — Trnovo. 27072-6

VEČ STVARI podstrešnih, prodam. Napoleonov trg 7/II, levo — od 2 do 4. ure. 27302-6

ZIMSKI PLAŠČ lepo ohranjen, predvojno blago, za 13—14-letnega dečka, prodam. Naslov v ogl. odd. Jutra. 27303-6

PRAŠIČA 60—70 kg prodam. Vodovodna c. Gostilna Zelena trata. 27305-6

ZNAMKE portovno serijo, prodam najboljšemu ponudniku. Ponudbe na ogl. odd. Jutra pod »Določena gotovina«. 37309-6

GOJZERICE skoraj nove, št. 42 in damske čevlje z visoko peto, rdeče, št. 38, prodam. — Ogled od 10.—11. in od 16.—17. ure. Naslov v ogl. odd. Jutra. 27313-6

PISALNI STROJ Remington, starejši model, poceni prodam. Naslov v ogl. odd. Jutra. 27318-6

BLAGO za zimski damski plašč, rjavo, čista volna, prodam. Na ogled od ponedeljka pri Mariji Habjan, Florijanska 16/II. 27321-6

LONCE ZA MAST po 15 in 20 l, emajlirane s pokrovom, prodam. Vodovodna 1/II, levo. 27324-6

MOŠKO SUKNJO črno, podloženo s plišem, dobro ohranjeno in deški »Hubertus«, prodam. Naslov v ogl. odd. Jutra. 27341-6

OTROŠKI VOZIČEK športna oblika, predvojen, dobro ohranjen, naprodaj. Naslov v ogl. odd. Jutra. 27340-6

KONTENINO za rjuhe, prodam. Naslov v ogl. odd. Jutra. 27335-6

MOŠKO SUKNJO za srednjo postavo, prodam. Turkovič, Mestni trg 11/I. 27332-6

RADIO APARATE Gelosa, Orion, Minerva v izvrstni izdelavi — proda Hinko Privšek, Gradišče 7 — nasproti dramskega gledališča. 27251-6

MOŠKO SUKNJO dobro ohranjeno, primerna za predelati v suknjič, prodam. Ogled od 7.—9. dop. Usnik, Krakovski nasip 10 II. nadstr. 27330-6

ŽIMNICO ter žimnico na vzmeti prodam. Naslov v oglas. odd. Jutra. 27199-6

PODGANE miši in voluharje priznano zanesljivo pokonča MIKROTAN pasta. Za pripravo običajne količine je prinesti 5 dkg (lahko delno pokvarjene) masti. Inž. Prezelj, Wolfova ul. 3. 27512-6

SLAMOREZNICO dobro ohranjeno, prodam. Naslov v ogl. odd. Jutra. 27197-6

MOŠKO OBLEKO angleško pristno blago, sivo, popolnoma novo, nenošeno, za manjšo močnejšo postavo, ugodno prodam. Naslov v ogl. odd. Jutra. 27194-6

TORNISTER predvojni, popolnoma nov, prodam. Naslov v ogl. odd. Jutra. 27193-6

VELIK VRČ ZA VINO umetniško izdelan iz gline, primeren za točilnico ali obednico, prodam. Naslov v ogl. odd. Jutra. 27191-6

SUKNJO salonsko, črno, novo, ugodno prodam. Ogled: Jarc, Čampova 10, Vič. 27189-6

GUMIJASTO CEV vrtno, staro ter pločevinasto vrtno mizico, prodam. Ponudbe na ogl. odd. Jutra pod »Gumiceva«. 27184-6

ŠKORNJE št. 41, 42, skoraj nove, prodam. Ogled: Snežniška ulica 1/II, levo. 27178-6

DIVJI KOSTANJ prodam. Naslov v ogl. oddel. Jutra. 27175-6

KAPNE izgotovljene, fino platno, nerabljene, prodam. Ponudbe na ogl. odd. Jutra pod »160«. 27173-6

DAMSKE ČEVLJE sive, št. 38, prodam. Vel. Čolnarska 8. 27171-6

OTROŠKI VOZIČEK globok, v zelo dobrem stanju, predvojni, prodam. — Frankopanska 29. 27170-6

PLATO VOZ s sedežem, nosilnost 3000 kg, naprodaj. Ogled Ulica 800 let Ljubljane št. 17. 27166-6

VOLNENE JOPICE prodam ali zamenjam za protivrednost. Naslov v ogl. odd. Jutra. 27125-6

FOTO APARAT 6x9, za zvite filme, proda Mavec Franjo, Miklošičeva 6. 27124-6

IZMSKI PLAŠČ za deklico ali dečka 12 do 14 let, prima, prodam. — Naslov v ogl. odd. Jutra. 27123-6

ČEVLJE, visoke, krom, št. 37 in 38, zamenjam za št. 38 in 39. Gela, Rolenjska cesta, Rudnik 80. 27122-6

SMUČARSKE ČEVLJE, krom, še kot nove, nenakovane, št. 40, ugodno zamenjam za kurjavo. Moste, Društvena 6. 27120-6

Črno zimsko **SUKNJO,** dobro ohranjeno, prodam ali zamenjam. Naslov v ogl. odd. Jutra. 27119-6

DAMSKO KOLO znamke Adler ugodno naprodaj. Merkur, Puharjeva 6. 27118-6

GOJZARICE št. 40 prodam. Vegova 2, pri hišniku. 27164-6

JARČKE 5 mesecev in 3 in pol mesecev stare, zamenjam za kurjo pičo ali protivrednost. Štrekljeva 10, zgornji 4 zvonec. 27163-6

LEPO DARILO za moškega, prodam ali zamenjam za protivrednost. Naslov v ogl. odd. Jutra. 27143-6

MREŽO ZA OGRAJO prodam ali zamenjam. Naslov v ogl. odd. Jutra. 27140-6

SPALNICO trd les, kompletno, prodam. Kramar Roza, Poljanska c. 52. 27138-6

MOŠKO KOLO Dürkopp, dobro ohranjeno, prodam. Naslov v ogl. odd. Jutra. 27137-6

Otroški **TRICIKELČKI** za 1—3 let stare, ugodno naprodaj. Merkur, Puharjeva 6. 27115-6

TABULARJE, prednje in zadnje kolo, kompletne, aluminijasti obroči, skoraj novi, zamenjam za protivrednost. Naslov v ogl. odd. Jutra. 27033-6

Za **KROMPIR** zamenjam popolnoma nov zimski suknjič »štucar«. Jerman, Aljaževa ulica 5. 27057-6

TELICA, dve leti stara, montafonka, naprodaj. Sp. Hrušica 15. 27024-6

Električni **KUHALNIK,** emajliran, na dve plošči, nov, prodam za 2200 lir in vrtno trisedežno klop. Keržič Draga, Pleteršnikova 3. 27029-6

ČRNO SUKNJO, moško, dobro ohranjeno, za srednjo postavo, prodam. Hradeckega cesta 46, pritličje, levo. 26981-6

ZIMSKO—SUKNJO, nenošeno, predvojno blago »Palmerston«, za srednjo postavo, prodam. Naslov v ogl. odd. Jutra. 26939-6

Železen **ŠTEDILNIK** (kozica), v dobrem stanju, prodam. Ogled Slapničarjeva 9. Lastnik Pavli, Povšetova 3. 26958-6

»KOPRIVE«, humorstičen list, 220 številk letnikov 1936—1940, prodam. Guštin, Staničeva 6. 26963-6

Rjave **SALONARJE** št. 37 zamenjam za sive al rjave št. 37.5—38. Enako zamenjam otroške snežke št. 27 za št. 29. Naslov v ogl. odd. Jutra. 26930-6

RADIOAPARAT, štiricevni, brezhiben, zelo dobro ohranjen, ugodno prodam. Poljanska c. 71. 27225-6

PELERINO, črno, in marengo žaké za veliko postavo, skoro novo, prodam. Krojačnica Križaj, Škofja ulica 6. 27224-6

ZA GUMI VOZ na konjsko vprego, prodam kompletna kolesa, nos. do 3000 kg. Naslov v ogl. odd. Jutra. 27328-6

MOŠKO SUKNJO za srednjo postavo, prodam. Naslov v ogl. odd. Jutra. 27081-6

BEL PLAŠČEK, za 3 do 5 letnega, krznen, dobro ohranjen, prodam. Naslov v ogl. odd. Jutra. 27075-6

»ČEBELAR«, kompleten, na razpolago najboljšemu ponudniku. — Cenj. ponudbe na oglas. odd. Jutra pod »Čebelar«. 27186-6

DIVJI KOSTANJ prodam. Naslov v oglas. odd. Jutra. 27162-6

KANARČKE in mlade papige za učenje prodam. Krekov trg 10, III. nadstr. 27161-6

KROMPIR dam za moške nove ali dobro ohranjene čevlje št. 42 ali 43. Naslov v ogl. odd. Jutra. 27176-6

Črno **LISICO,** skunks-ovratnik in muf — prodam. Naslov v oglas. odd. Jutra. 27156-6

POSTELJO z žimnico, čisto, 2 velika pladnja za pečenje in steklene nastavke za pecivo prodam. Ogled dopoldne. Naslov v ogl. odd. Jutra. 27155-6

KOZARCE za vlaganje, po 5 litrov, 10 komadov, prodam. — Ogled dopoldne. Naslov v ogl. odd. Jutra. 27154-6

RJUHE in KAPNE prodam. Naslov v oglas. odd. Jutra. 27153-6

Moški **POVRŠNIK** in zimsko suknjo prodam. Naslov v ogl. odd. Jutra. 27152-6

Dve **MOŠKI OBLEKI,** črna primerna za natakarja in sivo-črtasta, obe za srednjo postavo, ugodno prodam. Naslov v oglas. odd. Jutra. 27151-6

Dva **DIVANA,** eden usnjen, eden plišast, in pliš-otomano, ugodno ugodno prodam. Naslov v ogl. odd. Jutra. 27147-6

MOŠKE ČEVLJE, nizke, črne, dobro ohranjene, št. 41, prodam. — Kladezna 1. 27112-6

Kokosove **TEKAČE** prodam. Naslov v oglas. odd. Jutra. 27110-6

VEČ KNJIG za srednjo šolo prodam. Naslov v ogl. odd. Jutra. 27108-6

DAMSKO KOLO, športno, z zavorami, ugodno proda mehanik Ambrož, Dunajska 71. 27084-6

Dva **TRICIKLA,** močne konstrukcije, nosilnost do 400 kg, proda mehanik Ambrož, Dunajska cesta 71. 27083-6

POHIŠTVO. Več pleskanih, šperanih spalnic in kuhinjskih oprav je na razpolago pri mizarstvu »Sava«, Miklošičeva cesta. 27148-6

»MINERVA« radio, prvovrsten, nov, 4+2, z magičnim očesom, prodam. Ulica stare pravde 5/II. 27097-6

PISALNI STROJ Astoria portable, novejši, poceni prodam. Ulica stare pravde 5/II. 27096-6

Dve **DAMSKI KOLESI,** krem barve, ugodno proda mehanik Ambrož, Dunajska 71. 27085-6

ASTRAHAN KOŽE, črne, rabljene, za muf in ovratnik, prodam. Ogled dopoldne. Naslov v oglas. odd. Jutra. 27104-6

BEL KOŽUH (janček) prodam. Vprašati iz prijaznosti v trgovini Singer, Verdijeva ulica 3. 27103-6

KROMPIR varuje pred gnilobo NEGNIL. Inž. Prezelj, Wolfova ul. 3. 27513-6

USNJEN KOVČEG, pripraven za zdravnika, prodam. Iz prijaznosti v trgovini Stojan, »Slavija«. 27102-6

ČEVLJE, moške, fine, št. 41, in skoraj nove snežke, suknjene, št. 42, za gospoda ali gospo, prodam. Ogled od 10 do 12. Naslov v ogl. odd. Jutra. 27101-6

OBLEKO, temnomodro, fino predvojno blago, dobro ohranjeno, zamenjam za protivrednost. Naslov v oglas. odd. Jutra. 27129-6

HARMONIKO, klavirsko, 80 basov, 2 registra, s kovčkom, prodam. Cesar, Trnovo, Karunova 10. 27127-6

ŠIVALNI STROJ, pogrezljiv, predvojno blago, boljša znamka, ugodno prodam. Verstovšek, Trnovo, Mandelčeva 1. 27132-6

KRZNEN PLAŠČ, dolg, črn, dobro ohranjen, prodam. Naslov v oglas. odd. Jutra. 27134-6

ŠIVALNI STROJ Singer, pogrezljiv, z okroglim čolničkom, šiva naprej in nazaj, prodam. — Dolenjska cesta 19/I. 27135-6

KRSTNO OPREMO za novorojenčka in damski plašč prodam. Naslov v ogl. odd. Jutra. 27136-6

Kuhinjsko **KREDENCO** dobro ohranjeno, in zaboj za kurivo prodam. Ogled od 13 do 15. Naslov v ogl. odd. Jutra. 27105-6

ŠIVALNI STROJ, dobro ohranjen, ki šiva naprej in nazaj, prodam. Naslov v ogl. odd. Jutra. 27063-6

Marengo **SUKNJO,** moško, temnorjavo, predvojno blago, za srednjo postavo, prodam. Šiška, Obirska 34/I. 27131-6

ZAMENJAM dobro ohranjene športne polčevlje št. 42 za pumparice, prodam dva električna kuhalnika na eno litoželezno ploščo. — Salon »Fanči«, Kongresni trg 3. 27334-6

DAMSKE ČEVLJE, usnjene, močne, nizke, št. 36, prodam. Naslov v ogl. odd. Jutra. 27056-6

ŽENSKE ČEVLJE, nove, št. 38, prodam. Zaloška 18. 27055-6

Siv **PLAŠČEK** za deklico 10—12 let, prodam. Na ogled od 15—17. Naslov v ogl. odd. Jutra. 27300-6

ŠIVALNI STROJ, najboljša nemška znamka, prodam. Ogled do 14. ure. Resljeva 30, podpritličje. 27298-6

Moško črno **SUKNJO,** še skoraj novo, 2 površnika (črna), 1 lodnast površnik in nekaj parov rjavih in črnih čevljev št. 44, vse za večjo osebo, prodam. Ogled do 14. ure. Resljeva 30, podpritličje. 27.299-6

Lepo otroško **POSTELJO** prodam. Markovčič, Jegličeva 10, IV. stopnišče, III. nadstr. 27260-6

DAMSKI MARENGO, dobro ohranjen, prodam. Ogled od 10 do 12. Naslov v oglas. odd. Jutra. 27211-6

»SINGER« šivalni stroj, pravi amerikanski, prodam. Naslov v ogl. odd. Jutra. 27206-6

KLARINET in različne znamke ugodno prodam. Ogled: Na Peči 63, Kodeljevo. 27217-6

OTROŠKE ČEVLJE, nizke, skoraj nove, št. 33, prodam ali zamenjam za št. 34—35. Naslov v ogl. odd. Jutra. 27257-6

MOŠKO KOLO, z novimi balonskimi plašči, prodam ali zamenjam za dobro ohranjeno kolo, tudi brez gum. Pavšičeva š. 20 (pri remizi). 27207-6

Železen **ŠTEDILNIK,** malo rabljen, prodam. — Ogled Štrekljeva ulica 9. 27259-6

KLEPER PELERINO, skoraj novo, za srednjo postavo, prodam. Ogled dnevno do 14. ure. Naslov v oglas. odd. Jutra. 27263-6

GLOBOK VOZIČEK, nov, avto model, zunaj in znotraj tapeciran, kromani blatniki in krmilo, predvojni materijal, prodam. Rezijanska 5, Kolezija. 27265-6

MOŠKI PLAŠČ, črn, dobro ohranjen, za manjšo postavo, prodam. Ogled od 10 do 12. Naslov v ogl. odd. Jutra. 27212-6

SADJARJI sedaj potrebujete RANO BRAN in cepilno smolo. Oboje prejmete z navodili pri inž. Prezelj. — Wolfova 3. 27514-6

MOŠKI SUKNJIČ zimski, črn, predvojno blago, prodam delno za gotovino, delno za drva. Cesta na Rožnik 43, pritl. 27204-6

ŠIVALNI STROJ »Singer«, popolnoma nov, pogrezljiv, prodam. Naslov v ogl. odd. Jutra. Ogled od 1.—3. pop. 27205-6

PRODAM volneno dubel blago za 5 parov copat za lir 600, 1 pumparice nove, predvojno blago za 12 let. fanta za lir 600 in volneno modro blago za sukno za 8 let starosti za lir 800. Zbašnikova 3, Kolezija. 27128-6

PRODAM par deških hlač, smuč. (modre) in kratke za 3 do 12 let. Poizve se pri Koščak Ant., krojač, Stari trg 6/I. 27307-6

ŠTEDILNIK železen z 2 ploščama, rabljen, s kotlom, prodam. Rožna dolina, c. VIII/24. 27192-6

PRODAM: dvojno lestev 2 m, 2 kanti za mast, žensko usnjeno torbico, mornarski plašček za 7 letnega otroka, rabljen, 2 rjuhi, svilo za odeje, novo, predvojno. Ogled ponedeljek, sreda in četrtek od 14. do 17. ure. Naslov v ogl. odd. Jutra. 27196-6

OTROŠKE GOJZERJE št. 28, enkrat rabljene in damske rujave semiš polčevlje, predvojne, dobro ohranjene, ugodno prodam. Naslov v ogl. odd. Jutra. 27195-6

Lanol
ZA NEGO ZOB

UGODNO PRODAM: moško zimsko suknjo, črno, s krzneno podlogo in perzijan-ovratnikom, ter moško sivo obleko, staro blago, za srednjo postavo. Ogled od 12.30 do 14.30. Naslov v ogl. odd. Jutra. 27323-6

ZAMENJAM dobro blago za moško obleko (zimsko) s podlogo za dobro ohranjeno moško kolo. Naslov v ogl. odd. Jutra. 27266-6

RADIO, popolnoma nov, prodam. Naslov v ogl. odd. Jutra. 27267-6

ČEVLJE, moške, visoke, št. 43, ženske modre, semiš in rjave, št. 36, ter površnik in dva suknjiča za 12 letnega fanta prodam. Naslov v ogl. odd. Jutra. 27268-6

ŽELEZNO PEČ, visoko, znotraj obzidano, pripravno za sobo ali lokal, ugodno prodam. Ogled pri vratarju pivovarne Union. 27270-6

LONČENO PEČ v železnem ogrodju prodam. Gliha Josipina, Kavškova 26. 27273-6

MOŠKO SUKNJO crombi, prodam. Ogled od 12 do 15. Naslov v ogl. odd. Jutra. 27272-6

RADIOAPARAT »Eumig«, 5+1, z jeklenkami, zadnji model, ugodno prodam. Naslov v ogl. odd. Jutra. 27271-6

2 novi ODEJI (kovtra), nerabljeni, ugodno prodam. Ogled: Vodnikova 106. 27291-6

KORUZO mečete v gnoj! Glede pravilnega krmljenja prašičev, se posvetujte s strokovnjakom. Inž. Prezelj. Wolfova ul. 3. 27515-6

MOŠKI PLAŠČ, jesenski, športni, popolnoma nov, prodam po zelo ugodni ceni. Poizve se pri krojaču v Poštnem domu. Ciril-Metodova cesta 37 b. 27290-6

Otroški **TRICIKELČKI** od 1—3 let, ugodno naprodaj. Merkur, Puharjeva 6. 27278-6

BLAGO za damski plašč, temnomodro, najboljše predvojno blago, nekaj metrov svile za žensko obleko ter rjavo blago za žensko obleko ugodno prodam. — Ogled v nedeljo. Celovška cesta 49/I. 27285-6

GLOBOK VOZIČEK, otroški, popolnoma nov, zunaj in znotraj tapeciran, vsi kovinski deli pokromani, ugodno prodam. Naslov v oglas. odd. Jutra. 27284-6

OTROŠKI VOZIČEK, globok in športni, odličen, prodam. Naslov v oglas. odd. Jutra. 27283-6

PLAŠČ za 12—16 letnega fanta in suknjič prodam. Naslov v ogl. odd. Jutra. 27289-6

DAMSKE ČEVLJE št. 36, skoraj nove, rjave, semiš, moderne, prodam. Na ogled z prijaznosti pri čevljarju Mulej, Frančiškanska. 27296-6

PRODAM: otroško pisalno mizo na reguliranje, mizo, stol in namizno svetilko. Naslov v ogl. odd. Jutra. 27295-6

RADIO APARAT 4+2, prodam. Poizve se Privoz 11, hišnik. 27344-6

LISIČJO BOO črno, novo in izredno lepo, prodam. Sajovic, Rimska c. 6, dvorišče. (Pekarna). 27347-6

OTROŠKO KOLO in posodo za 35 kg masti, prodam. Medvedova 14, drugi zvonec, desno. 27348-6

PAR KOMBINEŽ (garnitur), blago za damski plašč in nekaj metrov enobarvne flanele, prodam. Naslov v ogl. odd. Jutra. 27349-6

MOŠKE SRAJCE hlače triko, predvojne in blago za par moških srajc, prodam. Naslov v ogl. odd. Jutra. 27350-6

MOŠKE ŠKORNJE malo rabljene, št. 42, prodam ali zamenjam za gojzerice. Naslov v ogl. odd. Jutra. 27351-6

ŠIVALNI STROJ »Singer«, ženski, za domačo uporabo, prodam. Kamniška 13. 27356-6

KREDENCO kompletno posteljo in nočno omaro, prodam. Žabjek št. 11. 27357-6

ČRN POVRŠNIK in črne hlače, prodam, oziroma zamenjam za protivrednost. Stari trg. 28/I, desno. 27358-6

ŠIVALNI STROJ pogrezljiv, zelo dobro ohranjen, prodam. Vračko, Križevniška 9/I. 27360-6

ŠPORTNI VOZIČEK otroški, predvojno blago, dobro ohranjen, ugodno prodam. Naslov v ogl. odd. Jutra. 27365-6

PRAŠIČA ca. 45 kg težkega, prodam. Novak, Cesta v mestni log št. 58. 27367-6

USNJENO SUKNJO črno, s kožuhovinasto podlogo, malo rabljeno, prodam. Naslov v ogl. odd. Jutra. 27368-6

OMARO iz češnjevega lesa, prodam. Ogled popoldan. Naslov v ogl. odd. Jutra. 27369-6

NOV ČEBER za 100 l, iz mecesnovega lesa, prodam. Rakar Ivan, Šmartinska c. 21. 27374-6

HARMONIKO kromatično, 2 registra, 140 basov, ugodno prodam. Nunska 3. 27380-6

DAMSKI PLAŠČ črn, dobro ohranjen, prodam. Naslov v ogl. odd. Jutra. 27382-6

ZIMSKO SUKNJO za dečka 13—15 let, ugodno prodam. Tobačna 6. 27404-6

ČRNO SUKNJO fino, skoraj novo, prodam. Račič, Verstovškova 19. 27405-6

RACE prodam. Marinček Jera, Jerneieva 19. 27408-6

POLICO 200×150 cm, prodam. Naslov v ogl. odd. Jutra. 27409-6

KOŽUŠČEK otroški, rabljen, do 8 let starosti, prodam. Tržaška 27, pritl. 27392-6

RJUHE nerabljene, prodam. Na ogled Rožna dolina, cesta II-7. 27362-6

MOŠKO KOLO prodam po ugodni ceni. Parmova 41, hišnik. 27474-6

MOŠKA OBLEKA marengo suknjič in telovnik, modne hlače, moderna izdelava, naprodaj. Na ogled pri krznarju. Šelenburgova 1, I. nadstr. 27386-6

ZIMSKI PLAŠČ modre barve, za visoko postavo, ugodno prodam Ogled od 7. do 9. ure, Lepi pot 6 (prvi zvonec). 27370-6

DARILO zelo lepo, majhne oblike, za gospo ali gospodično, prodam ali zamenjam. Ilirska ul. 14-I., desno. 27371-6

SEMIŠ ČEVLJE sive, z visoko peto, št. 37, prodam ali zamenjam za enake ali s srednjo peto. Naslov v ogl. odd. Jutra. 27372-6

KINO SLOGA Tel. 27-30
Nadvse zabavna kmečka burka
ČE MOŽ GOSPODARI...
Volker von Collande, Josef Sieber
Predstave ob 10., 15., 17. in 19. uri

KINO UNION Telefon 22-21
Sijajna satira iz časa pojava Halleyevega kometa
PRED SODNIM DNEM
Karl Skraup, Susi Nicoletti, Hans Holt
Predstave ob 10.30, 15., 17. in 19. uri

KINO MATICA Telefon 22-41
Prekrasna Sarah Leander v revijskem filmu
PREMIERA
K. Martell, T. Lingen, A. Hörbiger
Predstave ob 10.30, 15., 17. in 19. uri

KINO MOSTE
Willy Birgel, Rene Deltgen
KONGO EKSPRES
Sobota ob 17. in 19., delavnik ob 19., nedelja ob 10.30, 14.30, 16.30 in 18.30

D. Goebeler: 12

Sestri in »on«

Roman

»Sem ti mar rekla, da se sama razumem? Oh, Roza, časih sama ne vem, kaj mi je! Ne bodi huda, Roza, sestrica, ne, mamica Roza, kajti to si mi, in še tako srčno dobra.« Vrgla se je starejši okrog vratu. »Ne, Ahima nočem izgubiti, nikoli, za nič ne, le to je, da me niti ti ne razumeš, saj me tudi ne moreš razumeti, ko si pa zmerom mislila samo na svoje delo, ljubila — ljubila pa nisi nikdar.« Plašno jo je poljubila in zbežala iz sobe.

*

»Zmerom si mislila le na svoje delo, ljubila pa nisi nikdar.«

Roza Fabriciusova je izrekla te besede še enkrat, zgolj mehanično, skoraj kakor v snu. Zmerom je mislila samo na delo, ljubila pa ni nikdar! Utrnila je luč, ki je pravkar še tako svetlo gorela, njen žarki svit jo je pekel v oči. Po mračni sobi se je dotipala do pisalne mize in se težko spustila v naslanjač z visokim hrbtom.

»Nikdar nisem ljubila, ne, nikdar!« Ne takrat, ko sem bila mlada, kakor si danes ti, in mi je srce viselo na njem, edinem, ki je bilo že v otroških letih njegovo, on pa je pobegnil, ko se je nesreča zrušila na nas, in strl in pohodil vse upanje in vso vero, ki je bila v meni.

Zmerom sem mislila samo na svoje delo? Oh, ti otrok — mladi, nerazumni otrok. V kotu si sedela in se igrala, ko je prišla veslika tema, saj je bilo tudi sklenjeno, da bodi tako, saj sem te varovala in čuvala vsega, kar se je godilo zunaj, kvečjemu da si slišala nerazločno šušljati o tem, ko je bilo vse že daleč, daleč za nama, mene pa si zmerom samo videla, kako delam, delam, da bi pozabila.

Ali sem našla pozabljenje?

Mahoma je visoko vzravnala glavo. Vse, kar ji je pravkar še hrumelo po duši, se je bilo s tem vprašanjem odvalilo od nje. »Da,« je rekla še enkrat glasno in jasno: »Torej si spet v naših krajih, Tomaž Malten, in pozdraviti si me dal, svidenje ti hodi po glavi? Prosim, le pridi, čudil se boš, svidenje bo drugačno, kot si nemara pričakoval. Zdaj imam svoje delo, imam ga ob strani človeka, ki ga znam čislati, človeka, ki mi je v ponos in radost, da smem delati zraven njega, in ki —« Misli so se ji utrgale, nekaj žarkega se je vzdignilo v nji kakor val — — —

Cilika, kaj veš ti o takem delu? Imela ga boš in to poleg moža, ki ti je poklonil svoje srce, ti otrok, oh, ti otrok — zlato hoče zavreči in ga zamenjati za kamen! Ali vobče veš, kaj je zlato in kaj je kamen? Da ne bi kdaj izkusila v gorju in bolečini, kakor sem morala jaz — — —

Jaz da ne vem, kaj je ljubezen? Spet jo je posilil smeh. A to ni bil več sproščen in dobrodejen smeh. Ne, saj res ne vem, še danes ne, dasi mi bo kmalu štiri in trideset let, ko je človek v teh letih vendarle že odrasel takim čustvom in imam svoje delo in sem srečna, da morem reševati mlado zalego za življenje, za prihodnost našega naroda, in smem to delati poleg moža, ki dela isto in takisto kakor jaz, pa ni moj mož.

Cilika, ti — Roza Fabriciusova ni govorila dalje, mahoma je položila roke na mizno ploščo, skrila obraz vanje in storila nekaj, česar ni bila delala ves čas izza davnih dekliških dni: zajokala je.

*

Ahim Burger ni imel lastnega stanovanja. Njegovi dve sobi sta bili v bolnišnici, v stranskem krilu, z razgledom na vrt. S kratkim pozdravom je hotel kreniti tja, toda profesor ga je zadržal. »Ali ne bi še malce počakal?«

»Je kaj važnega?« Obotavljal se je.

»Prav za prav ne. Mislil sem le, da bi lahko še nekoliko posedela in pokadila smotko.«

»Tedaj ne zameri, truden sem, da ti povedati ne morem, kako.«

»Tako?« je začudeno, skoraj nejeverno vprašal Heinz Jordan. Zamišljeno je pogledal bratranca. Kakor že Roza, je bil tudi on opazil, da ga nekaj teži. Odprl je bil omaro, slekel operacijsko haljo in jel oblačiti vsakdanji suknjič.

»Kaj je s Ciliko?« je vprašal.

Mlajši ni vzdignil oči. Sklanjal se je nad svojimi papirji: »Kaj naj bi bilo?«

»Zakaj ni prišla s teboj? Drugače te je zmerom spremljala.«

Ahim Burger je s krčevitim sunkom zaprl svojo aktovko in krenil proti vratom, zdajci pa se je obrnil in si poiskal stol. Stisnil je roke med kolena in zastrmel v tla. »Zakaj Cilika ni prišla z menoj? Sam ne vem, kaj jo je obsedlo. Ne vem in ne vem. Pustiva to. Ali pa — ne, saj lahko zveš.« Povedal je, kar je bil preživel v zadnjih urah.

»Otročarija!« je rekel Heinz Jordan. »Otročarija, nič drugega. Nekaj otročarije in nekaj trme, s primesjo ljubosumja.«

»Za ljubosumje ji nisem dal še nikoli povoda. Sestra Renata mi je, kakor nam vsem, izvrstna moč; skoraj štirideset let ima in je gotovo že vzvišena nad take neumnosti. Svoje delo imam, nič drugega nočem, in Ciliko hočem imeti pri sebi.«

»Kdo ve, morda hoče dekletce kaj več?«

»Še več?« Ahim Burger je osuplo in vprašujoče vzdignil oči.

Heinz Jordan je stopil k njemu in mu položil roko na ramo: »Dragi Ahim, dekletu je ena in dvajset let, za svojo mladost je drugače kar vestna in vrla, saj to vaju je zvedlo, a konec koncev hoče taka mlada stvarca vendarle še kaj imeti od življenja.«

»Vem. Po kavarnah naj hodim z njo, kjer igra godba. Čim večkrat tudi v gledališče, in če mogoče, na konjske dirke.«

»Malce izpremembe ti tudi ne bi škodilo!«

»Heinz, prosim te!« Ahim Burger je vstal. Pretegnil se je: »Prav res da imam druge skrbi, in tudi ona jih je doslej imela. Je morebiti kar dobro, da bova zdaj nekaj tednov vsaksebi, prileglo se nama bo obema, in nemara se Cilika ta čas opametuje.«

»Če je opametovanja sploh treba.« Heinz Jordan se je poskusil zasmejati. »Stavim, da bo jutri za rana, ko prideš v dečji dom, že na mestu in bo koprne čakala, da jo prijazno pogledaš. Saj menda ne misliš, da bi imela stvar kak resnejši pomen?« Heinz Jordan se je mahoma sam zresnil, njegove oči so imele zdaj tisti pogled, ki pravijo, da sega ljudem do dna duše. »Ahim, rad jo menda še imaš?«

Bilo je vprašanje, ki ga je Roza skoraj v istem trenutku zadala mlajši sestri, in tu kakor tam je bil tudi odgovor isti: »Da, rad, in še kako — prav zaradi tega!«

Ahim Burger je segel Heinzu v roko in krenil skozi vrata, ne da bi počakal odgovora.

GUGALNEGA KONJA
lepega, zelo malo rabljenega prodam. Riharjeva ul. 1, pritl. 27396-6

MOŠKO SUKNJO
zimsko, dobro ohranjeno, prodam. Naslov v ogl. odd. Jutra. 27397-6

TRGOVSKI PULT
prodam. Trgovina »Julijana«, Frančiškanska ul. 27398-6

GLOBOK VOZIČEK
z žimnico, dobro ohranjen, predvojni material, prodam. Florijanska št. 38. 27394-6

MOŠKO BLAGO
za obleko, dobro, prodam. Medvedova 26-I. 27390-6

ČRN KOSTUM
, žamet za žensko obleko, sive gamaše, dežno pelerino, posteljno pregrinjalo s prtički, strojček za meso, čebriček za zelje in razno drugo ugodno prodam. Naslov v ogl. odd. Jutra. 27391-6

OTROŠKE ČEVLJE
2 para moških nizkih 32 in 33, 1 par gojzeric 35, 1 ženske špangerje 36, 1 par visokih 36 št., vsi dobro ohranjeni, prodam. Ogled od 16. 10. ves dan. Vodovodna cesta 50. 27361-6

DIVJI ZAJEC!
Sadjarji, drevesca vam zanesljivo varuje LEPUSIN maža. Inž. Prezelj, Wolfova ul. 3. 27516-6

OTROŠKI VOZIČEK
globok, dobro ohranjen zamenjam za dobro ohranjen športni voziček z nekaj doplačila. Ogled pri Vesenjak, — Dvorni trg 3-II., v nedeljo od 8. do 12. ure. 27363-6

OTROŠKE ČEVLJE
za 7 in 3 leta skoro nove, prodam. Potrebujem kuh. tehtnico in uro.— Ogled popoldne od pol 2. ure dalje. Naslov v ogl. odd. Jutra. 27468-6

SUKNENE ČEVLJE
z usnjem obšite št. 37-38 in galoše št. 43, prodam. Ogled: čevljarstvo Kostanjšek, Livarska 2 27436-6

4 KOKOŠI
za zakol, ugodno prodam. Jurčkova pot 55— pod Rakovnikom. 27437-6

SPALNICO
preprosto, ugodno proda Weiss, pivovarna Union. 27438-6

10 m PLATNA
predvojnega, 75 cm, — ugodno prodam. Naslov v ogl. odd. Jutra. 27439-6

MOŠKO KOLO
z lahkim, sportnim okvirjem prodam za 4800 lir. Rožna dolina XV-8. 27440-6

PRODAM SNEŽKE
dobro ohranjene št. 36, otroška oblika. Naslov v ogl. odd. Jutra 27434-6

ZAMENJAM
skoraj nove gojzerice št. 41 za št. 38. Naslov v ogl. odd. Jutra 27425-6

OTROŠKI VOZIČEK
globok, s prešito odejico in kapno, v dobrem stanju, poceni prodam. Naslov v ogl. odd. Jutra. 27431-6

ŠOLSKO MIZICO
uporabno od 6 do 14. leta, iz trdega lesa in belo pleskano, prodam. Dunajska c. 69a-III. desno. 27442-6

ŽIMO
za 2 žimnici, predvojno blago, prodam. Naslov v ogl. odd. Jutra. 27427-6

OMARO
dobro ohranjeno, prodam. Naslov v ogl. odd. Jutra. 27423-6

BRZOPARILNIK
160 litrov, malo rabljen zamenjam za protivrednost. Naslov v ogl. odd. Jutra. 27424-6

KRZNEN PLAŠČ
za gospoda srednje postave, temnejše barve, skoraj nov, odlične kakovosti, prodam. Lahko se preoblikuje tudi za damski plašč. Naslov v ogl. odd. Jutra. 27488-6

NAPRODAJ
več parov rabljenih otroških nizkih in visokih čevljev št. 29—32, 2 para moških št. 42, 2 para otroških snežk št. 32/33 in dobro ohranjena moška obleka. Ogled iz prijaznosti pri Radio-Doberlet d. z o. z., Wolfova ul. 8 od ponedeljka dalje med 9. in 11. uro. 27484-6

LEPO DARILO
nastavek iz china srebra z vloženo brušeno skledo, prt iz najfinejšega češkega platna s prtiči, ročno delo, siv volnen kostum v kosih in preprosto nizko belo omaro, prodam. Naslov ogl. odd. Jutra. 27485-6

2 TELOVNIKA
volnena, za deklico 10 do 16 let, prodam. Cesta v Rožno dolino, 36/I. A. Ž. 27483-6

HIŠNA GOBA
uničuje Vašo hišo, morda ste jo opazili v zaklonišču? Učinkovite in strokovno sestavljene preparate z navodili prejmete pri strokovnjaku: inž. Prezelj, Wolfova ul. št. 3. 27517-6

OBLEKO
iz predvojnega blaga in čevlje št. 43, zamenjam za žensko ali moško kolo. Poizve se pri Hriberniku, Dunajska cesta 37. 27490-6

VOLNENO BLAGO
deško suknjo, tapet (tekač), toaletno milo (prašek), platneni kovček, prodam. Ogled vsak dan od 11. do 15. ure. Naslov v ogl. odd. Jutra. 27482-6

MOŠKE ČEVLJE
en par sive semiš, en par boks črne št. 40, prodam ali zamenjam za gojzerje. Poizve se Bežigrad 19, Orel. 27479-6

POZOR!
Kupujem in prodajam rabljene čevlje ter zamenjam manjše in večje številke. Klavžer, Vošnjakova 4. 27480-6

USNJENI SUKNJIČ
skoraj nov, naprodaj. Ogled od 10. do 14. ure. Naslov v ogl. odd. Jutra. 27481-6

ČEBELE
in čebelnjak prodam takoj najboljšemu ponudniku. Naslov v ogl. odd. Jutra. 27388-6

LEKSIKON
Meyerjev, letnik 1905 do 1912, 24 zvezkov, proda Hinko Privšek, Gradišče št. 7, nasproti dramskega gledališča. 27476-6

PEČ
na žaganje, zamenjam za navadno večjo železno. Poizve se v trgovini Franja Martinc, Dunajska c. 17. 27457-6

BALONSKI PLAŠČ
moški, prodam. Salendrova 6, krojač. 27489-6

ŠESTILA
v najboljšem stanju, proda Hinko Privšek, Gradišče št. 7, nasproti dramskega gledališča. 27475-6

MASTI
in mesa bo malo, če gre skoro polovica hrane neizrabljena v blato gnoj. Preparat za boljšo izrabo dane hrane z navodili pri: inž. Prezelj, — Wolfova ul. 3. 27518-6

BREJO KOZO
in psa volčjaka, čuvaja, sedem mesecev starega, prodam. Naslov v ogl. odd. Jutra. 27419-6

PEČI
šolske, gostilniške, dve veliki, šamotirani »Phenix«, ter približno sto metrov pocinkane mreže, stopetdeset visoke, naprodaj. Naslov v ogl. odd. Jutra. 27420-6

LONČENE PEČI
štiri, v dobrem stanju, ugodno prodam. Ponudbe na ogl. odd. Jutra pod »Peči«. 27421-6

DAMSKO KOLO
znamke »Jaguard«, kot novo, prodam ugodno. Naslov v ogl. odd. Jutra. 27418-6

DAMSKO KOLO
živo, znamke »Steyr«, zelo lepo, prodam. Krulc, Dolenjska c. 1. 27411-6

FOTO KOPIRNI
aparat, velikosti 15×15, prodam. Staničeva 12/II, levo, Bežigrad. 274121-6

[illegible] SALONARJE
rujave, št. 37, prodam po ugodni ceni. Ogled iz prijaznosti v trgovini Tovarniška 29. 27413-6

DIRKALNO KOLO
na 4 prestave, z rez. tabularom in krmilom, prodam. Seme, Salendrova, 6/III. 27415-6

GOJZARJE
fine, smučarske, št. 41 in črn damski zimski plašč, vse predvojno, prodam. Einspilerjeva 15, podpritl., Bežigrad. 27416-6

DRVA
zamenjam za ženske čevlje št. 38. Naslov v ogl. odd. Jutra. 27501-6

KLAV. HARMONIKO
v odličnem stanju z registri in ojačevalcem, 120 basov, prodam. Na ogled v trgovini »Jaks«, Dunajska cesta 36. 27504-6

ŽENSKO JOPO
plišasto, predvojno blago, poceni prodam. — Povšetova 58-II. 27494-6

MOŠKO KOLO
malo rabljeno, prodam. Poizve se Beethovnova 6, pritl. 27495-6

KOLO
brez gum, tovarniško novo, prodam. Naslov v ogl. odd. Jutra. 27496-6

KNJIGE
Valvazor, Jurčič, Tavčar in dr., prodam. Naslov v ogl. odd. Jutra. 27492-6

MUHE
bolhe, stenice, ribice, kočiče in ostalo golazen pokončujte! Preparate v strokovni, najboljši sestavi prejmete pri: inž. Prezelj, Wolfova ul. 3. 27519-6

KOLO
moško, brez gum, prodam ali zamenjam za kakršnokoli moško uro. Naslov v ogl. odd. Jutra. 27470-6

PETROLEJKO
krasno, namizno z medi, prodam. Iz prijaznosti na ogled v trgovini Klein, Wolfova ulica. 27502-6

NOČNO POSODO
za bolniško posteljo, prodam. Iz prijaznosti na ogled »Proteza«, Vodnikov trg. 27503-6

UGODNO PRODAM
kos volnenega blaga 185×150 temnorujave barve, primerno za plašč ali suknjič, par damskih športnih rujavih semiš čevljev s korkom. Florijanska 13/III, desno, zadnja vrata. 27523-6

VOLNEN POVRŠNIK
rabljen in kratko zimsko suknjo, prodam. Naslov v ogl. odd. Jutra. 27527-6

VEČ STVARI
za 10 do 12 letno deklico, prodam. Naslov v ogl. odd. Jutra. 27532-6

TRGOVINA
s špecerijo in galanterijo na ugodni točki v sredini mesta naprodaj. Potreben kapital 100 do 150 tisoč. Ponudbe na ogl. odd. Jutra pod »Radi bolezni« 27529-6

FIŽOL
Vam napada fižolar? Preglejte zalogo! Učinkovito sredstvo zoper fižolar ja prejmete pri strokovnjaku: inž. Prezelj, — Wolfova ul. 3. 27520-6

GOSLI
lepega, čistega glasu z lokom, prodam za nizko ceno. Ogled od 9. do 12. ure. Rimska cesta 13. levo. 27530-6

GLASOVIR
tvrdke Ehrbar, Wien, je naprodaj iz zapuščine. Ogled ob delavnikih od 16. do 18 v Gluhonemnici. Cena se izve in ponudbe se sprejemajo v pisarni Tribuč, Sodarska steza 2, nad florijansko cerkvijo. 27509-6

PLINSKI ŠTEDILNIK
nov, tri luknje, pečica, zamenjam za prvovrsten radio. Naslov v ogl. odd Jutra. Ogled od ponedeljka naprej vsak dan od 14. do 16. ure. 27510-6

DAMSKO KOLO
v zelo dobrem stanju, prodam. Mandelčeva ul. 15 (vrata 2). 27451-6

2 PRAŠIČKA
4 mesece stara, prodam. Naslov v ogl. odd. Jutra. 27448-6

ZA DOJENČKA
prodam ali zamenjam batist šifon srajčke. Levstikova 21/II, levo. Ogled v ponedeljek od 12. do 14. ure. 27444-6

SOBNE LIPE
aspidistre, ruelije in druge, prodam ali zamenjam. Levstikova 21/II, levo. Ogled ponedeljek od 12.—14. ure. 27445-6

POLČEVLJE
za dečka, št. 38, rjave, malo rabljene, ugodno prodam. Naslov v ogl. odd. Jutra. 27410-6

ISTRSKI BRAKI
Zaradi težkoč s prehrano oddam globoko pod pravo ceno štiri čistokrvne istrske brake, resaste dlake, v starosti od enega do štirih let, in sicer dva psa in dve psici. Psarna Podgora, p. Vrhnika. 27400-6

ŠIVALNI STROJ
Jax za šivijo, skoro popolnoma nov in v dobrem stanju, prodam — Albanska 39. Boc. 27401-6

POSTELJICO
otroško, železno, prodam. Bežigrad 18, Goričan. 27458-6

PRT DAMAST
s prtički, nov, za 12 oseb, ter blago za hlače ali jopič, prodam. Nunska 3. 27455-6

ŠTEDILNIK
železen, voz-diro in nekaj moške obleke in perila prodam. Florianska ul. 9, v trgovini. 27450-6

MRČES IN GOLAZEN
uši, stenice, bolhe molje ščurke miši, podgane voluharje in bramorje zanesljivo pokončate s strupom ki ga dobite v drogeriji KANC Židovska ulica 1 26789-6

PEGE IN LIŠAJ
Vam zanesljivo odstrani Alba krema. Drogerija KANC Židovska ulica 1. 26790-6

Kupim

BOE
nove in nošene lisičje, kunje in dehorjeve, usnjene kovčke, aktovke, žoge z dušo in jermena, žimo in ščetine, stare pile in rašplje, polhove kože, lisičje, mačje in druge z belo dlako in polhove čepice ter čebelni vosek, kupim. D. Zdravič, Ljubljana, Stari trg 30 J-412-7

VSAKO
antikvarično slovensko knjigo, revijo, časopise, posamezne odtise kot tudi stare listine kupuje in najbolje plača knjigarna Janez Dolžan. — Ljubljana, Stritarjeva ul. 6. J 407-7

STEKLENICE
različnih vrst kupujemo. Dobro plačamo. Na Vašo željo jih prevzamemo na domu. B. Guštin Vodnikov trg 2 J-318 N-7

KRZNENE PLAŠČE
lisičje boe, dobro ohranjene, kupuje krznarstvo Rot Mestni trg 5 J-401-7

FOTOAPARAT
6x9, kupim. Po možnosti s stojalom in samoprožilcem. Ponudbe na ogl. odd. Jutra pod šifro »Dobro ohranjen« 27109-7

ŠIVILJSKE ODPADKE
vseh vrst, steklenice, pletenke, vreče in zaboje stalno kupuje in plača po najvišji ceni »Metalia«, Gosposvetska 16.— nasproti Delavskega doma, telefon 32-88. 27071-7

GAŠPERČEK
srednje velik, obložen ali neobložen, kupim.— Naslov v ogl. odd. Jutra. 27065-7

NALIVNA PERESA
boljše kvalitete, dobro ohranjena, stalno kupuje ali sprejema v komisijsko prodajo tvrdka »Everest« Prešernova 44. J-419-7

RADIO APARATE
in harmonike stalno kupuje ali sprejema v komisijsko prodajo tvrdka »Everest«, Prešernova 44. J-420-7

RJUHE, KAPNE
posteljno perilo, brisače, razno moško in damsko perilo kupujem stalno in plačam najboljše cene. Kupujem tudi različna druga oblačila, ev. prevzamem ista v komisijsko prodajo. Hinko Privšek, Gradišče št. 7, nasproti dramskega gledališča. J—416-7

RADIO MATERIJAL
žarnice, bloke itd., dobro ohranjen ali nov, stalno kupuje tvrdka »Everest«, Prešernova 44. J-418-7

LJUBLJ. ZVON
posamezne letnike od l. 1881—1917 ter 1933—1940 iščem. Ponudbe na ogl. odd. Jutra pod »Zbiratelj« 27001-7

ZNAMKE
predvsem evropske, kupim. Ponudbe na oglasni odd. Jutra pod »Evropa« 27000-7

PORHAT
fini, predvojni, za domačo obleko, kupim. Ponudbe na ogl. odd. Jutra pod »Najboljši«. 27201-7

CUNJE
sortirane, očiščene, kupi Delniška tiskarna d. d., Dalmatinova ul. 8. 27185-7

KOTEL
za žganjekuho, 45 do 60 l, kupim. Plačam v gotovini ali v protivrednosti. Ponudbe na ogl. odd. Jutra pod »Drva«. 27183-7

Kupimo KARBID
in vreče, vsako količino. Plačamo zelo dobro. — Merkur, Puharjeva 6. 27117-7

NAJVIŠJO CENO
plačamo za kolesa, karbid in vreče, Merkur, Puharjeva 6. 27116-7

ŽELEZNE SODE
in karbid kupimo proti dobremu plačilu. Merkur, Puharjeva 6. 27114-7

PLENIČKE, VOZIČEK
itd. kupim. Plačam tudi v protivrednosti. Naslov v ogl. odd. Jutra. 27144-7

ZAMENJAM
dobro ohranjene gumijaste škorenjčke za dveletnega s snežkami ali škorenjčki št. 28, 29 ali 30, proti doplačilu. Rojnik, Pod turnom 5, poleg tivolskega gradu. Ogled do 13. ure. 27032-7

MOŠKE OBLEKE
čevlje, perilo, pohištvo itd., stalno kupuje Drame Alojzija, Gallusovo nabrežje 29. 27229-7

ČISTE CUNJE
kupuje »Papirocel«, Lepodvorska 23. 27237-7

ZAJČJE KOŽE
Zimske, lahko tudi neustrojene, zamenjam za črno usnje. Bleiweisova 16, pritličje, levo. 27238-7

DEŽNE PLAŠČE
zimske damske in moške plašče in zimsko perilo — kupi Hinko Privšek, Gradišče 7, nasproti dramskega gledališča. 27253-7

GOJZERJE
razne velikosti in drugo obuvalo, kupi Hinko Privšek, Gradišče 7, nasproti dramskega gledališča. 27254-7

VISOKO OMARO
dvokrilno, s policami za predsobo ter psiho za v spalnico, oboje po možnosti belo, kupim. Ponudbe na ogl. odd. Jutra pod »Delna protivrednost«. 27304-7

PUPO
za damskega krojača, velikost 44—46, dobro ohranjeno ali novo, kupim. — Oset, Dunajska 1. 27308-7

KURNIK
srednjevelik, kupim. Ponudbe na oglas. odd. Jutra pod »Kurnik«. 27319-7

PERZIJ. PREPROGO
ali pirotsko od privatnika, kupim. Ponudbe na ogl. odd. Jutra pod »Dobro plačilo«. 27322-7

KRZNEN PLAŠČ
takoj kupim. Ponudbe na ogl. odd. Jutra pod »Dobro ohranjen«. 27326-7

BLAGO
za zimski damski plašč — volneno, s podlogo, po možnosti rjavo, kupim ali zamenjam za protivrednost. Naslov v ogl. odd. Jutra. 27333-7

ŠTEDILNIK
rabljen, kupim. Ponudbe na ogl. oddel. Jutra pod »Hrana«. 27329-7

KLOT
fini, predvojni, za haljo, kupim. Ponudbe na oglas. odd. Jutra pod »Klot«. 27202-7

KRISTALNI SERVIS
za vino in liker, za 12 oseb, kupim. Čaše s podstavkom. Dam tudi protivrednost. Ponudbe na ogl. odd. Jutra pod »Ohranjeno kot novo«. 27230-7

ČRNO BLAGO
za krilo in črne damske čevlje, nove, št. 38, kupim. Naslov v ogl. odd. Jutra. 26994-7

Ženske ŠKORNJE,
polovične, št. 37, nove ali dobro ohranjene, kupim. Na razpolago od 16 do 17. Trgovina pohištva »Sava«, Miklošičeva c. 27149-7

5 dkg BELE VOLNE,
najraje angora, in blago za toplo domačo haljo potrebujem. Dam tudi protivrednost. Ponudbe na ogl. odd. Jutra pod »Volna«. 27158-7

Nekaj metrov TEKAČA
(Lauftepich) in predposteljnake kupim. Ponudbe na ogl. odd. Jutra pod: »Tekač«. 27146-7

PREPROGO,
pirotsko, sarajevsko ali drugačno, kupim. Ponudbe na ogl. odd. Jutra pod: »Preproga«. 27100-7

TRICIKEL,
nov ali dobro ohranjen, kupimo. Ponudbe z navedbo cene na ogl. odd. Jutra pod »Nosilnost 300 do 500 kg«. 27168-7

ŠOLSKI ATLAS,
slovenski, prof. dr. Luigi Vizintin, kupim. Ponudbe na ogl. odd. Jutra pod: »Atlas«. 27060-7

ŠTEDILNIK (igračko)
s posodicami in električni sobni vlak kupim. Naslov v ogl. odd. Jutra. 27301-7

GOJZARJE
različnih velikosti, škornje in damske čevlje kupim. Viljem Gregorinčič, Svetosavska 6, podpritličje, Bežigrad. 27258-7

DEŽNI PLAŠČ
oficirski ali nepremočljiv kratki suknjič, kupim. Ponudbe na ogl odd. Jutra pod »Dam tudi protivrednost«. 27336-7

MOŠKI PLAŠČ
jutranji ali blago, le prvovrsten, kupim. Ponudbe na ogl. odd. Jutra pod »Rujav«. 27203-7

GLOBOK VOZIČEK,
otroški, kupim do 3000 lir. Naslov v ogl. odd. Jutra. 27277-7

KUPIMO
karbid in vreče, vsako količino. Plačamo izredno dobro. Merkur, Puharjeva 6. 27276-7

METAN
aparat za pogon avtomobila z metanom kupi Motormetan, Celovška 38, telefon 29-05. 27282-7

KNJIGE:
nemške strogo znanstvene, tehnične in medicinske, najnovejše dobe slovenske in nemške pripovedne, Corning, Topogr. Anatomie, Pleteršnik: Slovensko-nemški slovar, zemljepisne in zgodovinske o Koroški v vseh jezikih in tudi druge kupi: Knjigarna Kleinmayr et Bamberg, Miklošičeva cesta 16. 27288-7

TRICIKEL
ali voziček na dveh kolesih kupim. Ponudbe na ogl. odd. Jutra pod »Tricikel«. 27287-7

Rjave ŠKORNJE,
damske, št. 38, dobro ohranjene, kupim ali dam protivrednost. Ponudbe na ogl. odd. Jutra pod »Protivrednost«. 27297-7

HARMONIKO
klavirsko in porcelanast jedilni servis, kupim ali zamenjam za protivrednost. Naslov v ogl. odd. Jutra. 27353-7

SNEŽKE
otroške, za čevlje št. 23 do 24, nove ali dobro ohranjene, kupim ali zamenjam za manufakt. blago. Naslov v ogl. odd. Jutra. 27354-7

DAMSKO KOLO
novo ali dobro ohranjeno, boljše znamke, kupim. Naslov v ogl. odd. Jutra. 27359-7

RADIO APARAT
z akumulatorjem (tudi če je akumulator pokvarjen), kupim ali zamenjam z Phillips-Radio 5+1. Naslov v ogl. odd. Jutra. 27366-7

MOŠKO SUKNJO
za večjo postavo ali Hubertus plašč, kupim. Ponudbe na ogl. odd. Jutra pod »Dobro blago«. 27378-7

DEŽNI PLAŠČ
moški, nepremočljiv, dobro ohranjen, kupim. Ponudbe na ogl. odd. Jutra pod »Nepremočljiv«. 27381-7

ZAJČJE KOŽE
in druge, kupujemo. — Trgovina »Julijana« — Frančiškanska ulica. 27399-7

DAMSKI PLAŠČ
rjav, sportni za srednjo postavo, kupim. Ponudbe na ogl. odd. Jutra pod »Sportni« 27395-7

KUPIM
različno ključavničarsko orodje. Rozman, Karlovška 15. 27373-7

ČRESLO, PESO
in korenje kupi takoj Žegoza, Gallusovo nabr. št. 33. 27428-7

HARMONIKO
klavirsko, kupim. Ponudbe z navedbo znamke, števila basov, registrov, stanja, barve in cene na ogl. odd. Jutra pod »Damska harmonika«. 27487-7

ZNAMKE
kupim cele zbirke in posamezne komade. Ponudbe na ogl. odd. Jutra pod »Dobra znamka«. 27453-7

OTROŠKE SNEŽKE
in čevlje št. 28 ali 29, kupim ali zamenjam za damske galoše ali kaj drugega v protivrednost. Levstikova 21/II. levo. V ponedeljek od 12. do 14. ure. 27446-7

3 ŽELEZNE SODE
200-literske, po možnosti malo rabljene, kupimo. Everest, Prešernova ul. 44. 27526-7

STALNO KUPUJEMO
perzijske, pirotske, bosanske in druge preproge, železne blagajne, pisalne in šivalne stroje, pisarniški inventar, tehnične, antične in umetniške predmete, dobro ohranjeno in čisto pohištvo, steklenino, porcelan itd., vse proti takojšnjemu plačilu. — ABC, Ljubljana, Medvedova c. 8, poleg kolodvora Šiška. 27430-7

PEČ
na žaganje za delavnico kupim. Ponudbe na ogl. odd. Jutra pod »S ceno« 27500-7

KRZNEN PLAŠČ
temno rjav, malo rabljen ali nov, kupim. Ponudbe na ogl. odd. Jutra pod »Zelo dobro ohranjen«. 27497-7

KNJIGE
Cankarja, A. Hartleben (recept.). Leksikon. Die Kunst des Liebens, kupim. Ponudbe na oglasni odd. Jutra pod šifro »Ugodno« 27493-7

KLEKLANE VLOŽKE
široke, kupim. Punčoh Marija, Parmova 45 27491-7

5.50 m BLAGA
za tapeciranje kavča in 2 [illegible] cvilha, dobre kvalitete in solidne barve, kupim. Ponudbe na ogl. odd. Jutra pod »Solidne barve«. 27528-7

SODČEK
za kislo zelje (50—100 kg) kupim. Krištof D., Povšetova ul. 33a, Kodeljevo. 27536-7

GRAMOFONSKE
plošče, rabljene (slovenske narodne pesmi in druge), kupujemo stalno po najvišji ceni tvrdka Everest, Prešernova ul. 44. 27525-7

KOKOS PREPROGO
90 cm, kupim. Naslov v ogl. odd. Jutra. 27535-7

V najem

VEČJO NJIVO
v Zg. Šiški ali Dravljah vzamem v najem za prihodnje leto. Plačam v gotovini ali v protivrednosti. Ponudbe na ogl. odd. Jutra pod »Protivrednost« 26906-17

PARNO PEKARIJO
takoj oddam z vsem inventarjem na najprometnejši točki. Naslov v oglas. odd. Jutra. 27239-17

KOBILO
staro 8 let, dam v rejo. Ponudbe na ogl. odd. Jutra pod »Dober gospodar«. 27200-17

Posest

VILO
dvostanovanjsko in stanovanje za hišnika v najlepšem delu mesta na južni strani, zamenjam za parcele ali tovarniško zemljišče. Skoraj brez stroškov se lahko uredi v enostanovanjsko. Realitetna pisarna Zajec Andrej. Tavčarjeva ul. 10. 26737-20

LEPO NOVO HIŠO
dvonadstropno, z lepimi stanovanji bi zamenjal z eno ali dvodružinsko lepo vilo zaradi družinskih razmer. Ponudbe na ogl. odd. Jutra pod »Zamenjava«. 26703-20

STAVBNO PARCELO
za lahko industrijo do 1000 kv. m. event. tudi že zazidano, na prometnem mestu takoj kupim. Ponudbe na oglasni odd. Jutra pod »Gotovina« 26972-20

STARO POSLOPJE
hišo ali skladišče, primerno za prezidavo v industrijske svrhe, takoj kupim. Ponudbe na ogl. odd. Jutra pod šifro »200.000« 26973-20

BARAKA
stanovanjska, na Cesti dveh cesarjev, ugodno naprodaj. Naslov v ogl. odd. Jutra. 27339-20

KOMPLEKS
treh lepih parcel, v mestu, ob tramvaju, skupno 3500 kv. m, prodam za 3,500.000 lir. Interesenti naj se ponudijo na ogl. odd. Jutra pod »Za tri vile«. 27087-20

HIŠO,
novozidano, komfortno, v centru, tristanovanjsko — prodam za 900.000 lir. Ponudbe na ogl. odd. Jutra pod »Donosna«. 27086-20

PARCELO
v Šiški, na zelo lepem kraju, blizu glavne ceste, prodam. Ponudbe na ogl. odd. Jutra pod »Sončna«. 27093-20

HIŠO,
večstanovanjsko, komfortna stanovanja, prodam za 850.000 lir. Ponudbe na ogl. odd. Jutra pod »Center«. 27094-20

KDO PRODA
parcelo na periferiji za majhno športno vozilo in druge praktične predmete? Ponudbe na ogl. odd. Jutra pod »Zamenjava« 27508-20

PARCELO
blizu Rožnika, 690 kv. m, prodam za 195.000 lir. Pišite na ogl. odd. Jutra pod »Podrožnik«. 27091-20

PARCELO
v Šiški prodam za 210.000 lir. Ponudbe na ogl. odd. Jutra pod »Celovška«. 27090-20

PARCELO
v mestu, ob cesti blizu Mirja, za trinadstropno hišo, prodam za 900.000 lir. Za podatke pisati na ogl. odd. Jutra pod »Ob Mirju«. 27088-20

VILO,
v predmestju, enodružinsko, komfortno, velik vrt, prodam za 1,100.000 lir. Natančneje na vprašanja na ogl. odd. Jutra pod »Razgled«. 27089-20

NEPREMIČNINE!
Parcelo na vzhodni strani, parcelo pri remizi, parcelo na Viču, travnik med potokom Curnovcem in Potjo na Rakovo Jelšo, prodam. Realitetna pisarna Zajec Andrej, Tavčarjeva ul. 10. 27343-20

PARCELO
in eno ali dvostanovanjsko vilo v okraju Bežigrada, kupim. Resne ponudbe poslati na ogl. odd. Jutra pod »Brez posredovalca«. 27406-20

PRODAM
lepo stavbno parcelo 770 kv. m za zidavo vile na Glincah po ugodni ceni. Naslov v ogl. odd. Jutra. 27425-20

PARCELO
7 min. od pošte, za večjo hišo, prodam. Ponudbe na ogl. odd. Jutra pod »Blizu središča« 27422-20

VILO
v centru, tristanovanjsko, komfortno, obširen vrt s sadnim drevjem, prodam za 1,100.000 lir. Javite se na ogl. odd. Jutra pod »Renovirana«. 27095-20

PARCELO
v strogem centru, vogalno, za trinadstropnico, sedaj zazidano z donosnimi trgovskimi stavbami, obseg 800 kv. m, prodam za lir 2,700.000. Ponudbe na ogl. odd. Jutra pod: »Strogi center« 27092-20

ZA 2,500.000 LIR
prodam dve skupaj ležeči stavbni parceli s starejšo hišo z obrtnim obratom. Ležita tik tramvajske postaje v neposredni bližini kolodvora. Prostor zelo primeren za visoke stavbe kakor tudi za vsako obrt ali industrijo. Plačila zmožni kupci naj pošljejo ponudbe na ogl. odd. Jutra pod »Posest 2500 kv. m« 27463-20

STAVBNO PARCELO
oddaljeno 3 minute od tramvajske postaje, prodam za 300.000 lir. Bricelj. Novi trg 1-III. 27464-20

HIŠO
enonadstropno, v strogem središču mesta, sedaj z gostilniškimi lokali, prodam. Ponudbe na ogl. odd. Jutra pod šifro »Cena zmerna« 27465-20

PARCELO
za zidavo vile v lepi vilski četrti Ljubljane — prodam za 290.000 lir.— Ponudbe na ogl. odd. Jutra pod »Milenko« 27466-20

LEPO ZEMLJIŠČE
na periferiji Ljubljane, primerno za industrijo ali parcelacijo, prodam po zmerni ceni. Ponudbe na ogl. odd. Jutra pod »4 do 12 tisoč kv. m« 27467-20

STANOVANJE
konfortno ali celo nadstropje, v mestu, kupim takoj. Naslov v ogl. odd. Jutra. 27452-20

HIŠO
dvonadstropno, moderno, pred to vojno zidano, 100 m od tramvajske postaje, v neposredni bližini centra, zamenjam za eno ali dvodružinsko vilo. Realitetna pisarna Zajec Andrej, Tavčarjeva ul. 10. 27498-20

STAVBNO PARCELO
lepo v bližini nove cerkve v Šiški, veliko 640 kv. m, prodam resnemu kupcu po ugodni ceni. Ponudbe na ogl. odd. Jutra pod »Še ta teden« 27460-20

VOGALNO PARCELO
na suhem terenu, prodam za 135.000 lir. Ponudbe na ogl. odd. Jutra pod »Lep kraj« 27459-20

PRODAM
tri stanovanja po 3 sobe z vsem komfortom. Ponudbe na ogl. odd. Jutra pod »Komfortna« 27471-20

STAVBNO PARCELO
na lepem sončnem prostoru v Rožni dolini, prodam za 300.000 lir. Ponudbe na ogl. odd. Jutra pod »Barenja«. 27461-20

ZAMENJAVA!
Večje stavbno podjetje išče večji primeren prostor v bližini prometne ceste za postavitev skladišča. V zameno nudi od svojih popolnoma novih pet stanovanjskih dvo- ali trinadstropnih hiš enako protivrednost v teh stavbah. Ponudbe na ogl. odd. Jutra pod »Resna zamenjava«. 27462-20

Stanovanja

SOBO S KUHINJO
ali souporabo kuhinje v viški okolici (v poštev pride tudi idilična oz. snažna kmečka hiša) — išče mlad boljši zak. par brez otrok. Ponudbe na ogl. odd. Jutra pod šifro »Viška okolica« 27432-21a

STANOVANJE
2 ali 3-sobno, iščem. Posodim tudi denar. Ponudbe na ogl. odd. Jutra pod »Okolica v bloku«. 27417-21a

Stanovanje odda

ZAMENJAM
moderno dvosobno stanovanje v centru v bloku zaradi družinskih razmer s trisobnim ali štirisobnim stanovanjem, tudi v centru. Ponudbe na ogl. odd. Jutra pod »Zamenjava« 26969-21

ZAMENJAM
trisobno stanovanje s kabinetom z eno- ali dvosobnim v sredini mesta. Ponudbe na ogl. odd. Jutra pod »Manjše stanovanje«. 27226-21

ZAMENJAM
garsonjero s kopalnico za dvosobno stanovanje v bližini pošte. Naslov v ogl. odd. Jutra. 27280-21

ZAMENJAM
zračno in svetlo enosobno stanovanje v centru (najemnina zelo nizka), za 2—3 sobno, tudi izven centra. Ponudbe na ogl. odd. Jutra pod »Protiusluga«. 27364-21

Ženitve

OBRTNIK
38 let star, želi znanja in takoj poročiti gospodično čiste preteklosti, staro od 26 do 37 let, simpatično in lepe zunanjosti. Dopise z polnim naslovom na ogl. odd. Jutra pod »Srednje postave«. 27126-25

GOSPOD
srednjih let, želi znanja z gospodično ali vdovo radi poznejše ženitve. Dopisi na ogl. odd. Jutra pod »Zvestoba«. 27012-25

GOSPOD
intelektualec, želi spoznati mlajšo damo v svrho poznejše ženitve. Cenj. ponudbe na ogl. odd. Jutra pod »Ljubljančan«. 27068-25

TRGOVEC
z velikim veseljem do trgovine, želi zaradi ženitve spoznati gospodično v starosti od 35 do 38 let, lahko tudi vdova brez otrok. Dopisi na ogl. odd. Jutra pod »Veselje«. 27293-25

MLAJŠA VDOVA
vesele in poštenega značaja, se želi poročiti z dobrosrčnim gospodom ki bi ji pomagal v težkem položaju. Dopise na ogl. odd. Jutra pod šifro »Zvestoba« 27441-25

GOSPODIČNA
čiste preteklosti, stara 33 let, z vso balo, želi spoznati dobrosrčnega gospoda s stalno službo ali vdovca, radi pomanjkanja znanja v svrho ženitve. Le resne ponudbe s polnim naslovom na ogl. odd. Jutra pod »Sreča«. 27521-25

Veliko stavbno PODJETJE

sprejme takoj večje število minerjev

Javite se takoj pri GRADBENEM PODJETJU DIPL. ING. RIESER, LJUBLJANA, Tavčarjeva ulica št. 2, I. nadstropje med 8. in 12. ter med 2. in 6. uro. J-1557-A

Sobo odda

SOBO
v središču mesta z vso oskrbo oddam dijaku ali dijakinji. Plačilo delno v živilih. Ponudbe na ogl. odd. Jutra pod »Živila« 27079-23

OPREMLJENO SOBO
lepo, veliko in čisto, oddam takoj. Naslov v ogl. odd. Jutra. 27036-23

SOBO
oddam dijaku ali dijakinji. Eventuelno tudi pomoč pri učenju. Naslov v ogl. odd. Jutra. 27172-23

LEPO OPREMLJENO,
sončno sobo, v sredini mesta, s posebnim vhodom in souporabo kuhinje, oddam zakonskemu paru. — Naslov v ogl. odd. Jutra. 27262-23

ODDAM
dve lepo opremljeni sobi v središču z uporabo kopalnice. Ponudbe na ogl. odd. Jutra pod: »Strogi center«. 27213-23

OPREMLJENO SOBO
poleg glavne pošte, oddam boljšemu gospodu. Posebni vhod. Naslov v ogl. odd. Jutra. 27342-23

POD ROŽNIKOM
oddam takoj dve opremljeni sobi s kuhinjo. Naslov v ogl. odd. Jutra. 27325-23

SOBICO
prijazno oddam ženski, ki bi za to pospravljala stanovanje in opravljala manjša dela v gospodinjstvu. Plača po dogovoru. Ponudbe na ogl odd. Jutra pod »Mlajša in čista« 27383-23

DIJAKINJO
ali sostanovalko, z vso oskrbo, sprejmem. Naslov v ogl. odd. Jutra. 27447-23

Sobe išče

SOBO
za shrambo pohištva — iščem. Plačam dobro. Ponudbe na oglasni oddelek Jutra pod »Takoj ali pozneje« 27181-23a

SOBO
iščem za takoj ali za 1. november. Poseben vhod in dobra dnevna luč — oprema ni važna. Ponudbe: Lojze Perko, akad. slikar, knjigarna Žužek. 27016-23a

SOBO
tudi brez post. perila, po možnosti s štedilnikom in prostim vhodom, iščem. — Ponudbe na ogl. odd. Jutra pod »Takoj ali pozneje«. 27310-23a

OPREMLJENO SOBO
lahko tudi brez post. perila, po možnosti s prostim vhodom, iščem. Ponudbe na ogl. odd. Jutra pod »Točna plačnica«. 27311-23a

OPREMLJENO SOBO
išče upokojenka. Ponudbe na ogl. oddel. Jutra pod »Upokojenka«. 27316-23a

OPREMLJENO SOBO
preprosto, za 2 osebi, iščem za 1. november, najraje kje na Mirju ali v bližini Mirja. Ponudbe na ogl. odd. Jutra pod »Mirje«. 27142-23a

Dva GOSPODA
iščeta sobo za 1. november v Šiški ali za Bežigradom. Perilo imava svoje. Ponudbe na ogl. odd. Jutra pod »Železničarja«. 26974-23a

ZAKONCA,
uradnika, mirna, iščeta opremljeno sobo, najraje v sredini mesta, po možnosti s souporabo kuhinje le za zajtrk. Hraniva se zunaj. Ponudbe na ogl. odd. Jutra pod »Plačava dobro« 27180-23a

DIJAKINJA
trgovske šole išče sobo; gre tudi kot sostanovalka. V bližini mesta. Ponudbe na ogl. odd. Jutra pod: »Učenka«. 27150-23a

SOBO
iščem za november. Ponudbe na ogl. odd. Jutra pod »Preprosta«. 27107-23a

OPREMLJENO SOBO
išče gospod v okolici Žabjaka ali Mirja. Ponudbe na ogl. odd. Jutra pod »November«. 27074-23a

SOBO
z dvema posteljama iščeta mirni osebi. Ponudbe na ogl. odd. Jutra pod »Mirna soba«. 27073-23a

SOBO
v boljši hiši, v središču mesta ali blizu, išče za stalno višji uradnik. Ponudbe na ogl. odd. Jutra pod »Mirno«. 27059-23a

SOBO,
preprosto opremljeno, s štedilnikom ali souporabo istega samo za zvečer, iščem. Ponudbe na ogl. odd. Jutra pod »Miren železničar«. 27052-23a

OPREMLJENO SOBO
za dve ves dan odsotni osebi iščem. Pospravljam sama. Ponudbe na oglas. odd. Jutra pod »Lastno perilo«. 27050-23a

PRAZNO SOBO
išče mlad zakonski par. Ponudbe na oglas. odd. Jutra pod »November«. 27051-23a

SOBO,
prazno, veliko, ločeno, iščem. Ponudbe na oglas. odd. Jutra pod »V sredini«. 27264-23a

SONČNO SOBO,
opremljeno, mirno ločeno, iščem na Mirju, Vrtači, v Rožni dolini. Ponudbe na ogl. odd. Jutra pod »Mirna soba«. 27294-23a

PRAZNO SOBO
iščem v centru. Ponudbe na ogl. odd. Jutra pod »Nujno plačam vnaprej«. 27352-23a

MAJHNO SOBICO
preprosto, išče soliden gospod, starejši upokojenec, čez dan odsoten, z lastnim perilom. Ponudbe na ogl. odd. Jutra pod »Soliden gospod« 27433-23a

GOSPODIČNA
mirna, išče preprosto prazno sobo, z uporabo kleti, za takoj ali do prvega novembra. Doma sem od 4. do 6. ure pop. Naslov v ogl. odd. Jutra. 27004-23a

SOBICO
ali kabinet s hrano za takoj ali za 1. nov. išče dijakinja z dežele. Prispeva živila. Ponudbe na ogl. odd. Jutra pod »Bližina trg akademije«. 27486-23a

OPREMLJENO SOBO
ali sobico za gospoda, ki je vsako drugo noč odsoten, iščem za takoj ali s 1. novembrom. Naslov v ogl. odd. Jutra pod »Točen plačnik«. 27454-23a

SOBICO
majhno in preprosto, iščem. Ponudbe na ogl. odd. Jutra pod »V bližini mesta«. 27537-23a

Razno

Vse denarne in trgovske posle
zvršim hitro točno in solidno Priporoča se
RUDOLF ZORE. LJUBLJANA,
Gledališka ulica 12
Tel. 38-10

KLAVIRJE
strokovnjaško popravlja in uglašuje Prva kranjska izdelovalnica klavirjev, Ljubljana, Privoz 10. Tel. 33-40. J 402-37

DRAŽBA
Prostovoljna sodna javna dražba bo v soboto, 21 okt. t. l. ob pol 9. uri dop. v poslopju srednje tehnične šole (obrtne šole) na Mirju v dvoriščnem poslopju — srednja vrata v II. nadstropju. — vhod iz Gorupove ulice št. 10. Prodalo se bo: kompletno spalnico iz trdega lesa, kuhinjo, perilo, obleke, suknjo, obutev, ure, kolo, otomano, žimnice, pernice, odeje, kuhinjsko posodo in razne železne in električne predmete. 27469-37

LASTNIKI
glasovirjev! Poslužujte se telefonske številke 39-23, ki pokliče specielno tvrdko za uglaševanje ter popravila glasovirjev in harmonijev. — Jurásek, Zrinjskega 7-II, Ljubljana. J-337-37

VAŠE ROKAVICE
in usnjene čevlje, vse izdelke iz usnja barvamo in semiš čevlje čistimo po najnižji ceni. Džemal Hairula, Mestni trg 11. J-340 N 37

PREDMETE
umetniške vrednosti, kupuje in prodaja trgovina »Umetnost«, Kolodvorska 30. 24873-37

GOSPODIČNA
ki je v torek dne 9. t. m. v kinu Slogi pri predstavi ob 7. uri pozabila dežnik, ga dobi v ogl. odd. Jutra. 27023-37

DIJAKI-NJE,
slike za legitimacije vam naredimo v različnih barvah najhitreje in najceneje. Foto Justi, nasprot nebotičnika. 27047-37

OTROŠKE ROKAVICE
sem našel 12. oktobra v levem tivolskem parku. Naslov v oglas. odd. Jutra. 27269-37

IZGUBILA
sem modro denarnico z osebno legitimacijo na ime Cesar Marija, Kladezna 8 in vsoto denarja. Prosim najditelja, naj vse skupaj odda proti dobri nagradi na naslov Cesar Marija, Kladezna ul. 8. 27407-37

ZLATA URA
damska, znamke »Chronometre« z zlato zapestnico je bila izgubljena 13. t. m. od Rožne ulice, po Aškerčevi in po Bleiweisovi do vladne palače. Pošten najditelj je naprošen, da jo proti nagradi vrne na naslov, ki ga dobi v ogl. odd. Jutra ali uprava policije. 27393-37

IZGUBILA SEM
ovojček s tremi zlatimi zobmi. Poštenega najditelja naprošam, da jih vrne proti nagradi v ogl odd. Jutra. 27385-37

POZNANA OSEBA
ki je v četrtek popoldne pobrala ob klopi v Zvezdi izgubljene rokavice, nalivno pero in drugo, naj odda proti nagradi v ogl. odd. Jutra. 27429-37

POZOR!
Strokovna popravila in uglaševanje vseh vrst harmonik izvršuje hitro Josip Fleiss, izdelovanje harmonik, Ljubljana, — Tyrševa 35a (bivše Strojne tovarne) 27426-37

STENICE
vam uničimo s plinom. Stanovanje takoj uporabno. Naslov pustite v ogl. odd. Jutra pod »Diskretno«. 27306-37

Prevodi, prošnje, prepisi, razmnoževanja, informacije
»SERVIS BIRO«
Šelenburgova ulica 1
telefon št. 2109

GOBE — sveže in suhe

KUPUJE IN NAJVIŠJE PLAČA
»A L P A«
HRANILNI PROIZVODI
LJUBLJANA, VIDOVDANSKA ŠT. 18

Štiri tkalke

SE SPREJMEJO TAKOJ V LJUBLJANI.
NASLOV V OGL. ODDELKU »JUTRA«.

Iščem GOSPODINJO

staro od 40 do 55 let. Sem trgovsko naobražen, mesečni dohodki Lir 5000. Kot beguncu bi bilo zaželjeno posteljno perilo. Vdove niso izvzete. Slika ne pride v poštev, pač pa lepo ravnanje in plemenito srce. Ponudbe na ogl. odd. »Jutra« pod »Mirno življenje«.

KUPUJEMO STALNO VSE VRSTE NOVIH IN RABLJENIH ROČNIH
gasilnih APARATOV
TER POLNJENJA ZA ISTE.
VPRAŠATI: »STABIL«, ŽELEZNINA, LJUBLJANA, CELOVŠKA CESTA 72.

TRGOVINA
»OGLED«
Ljubljana, Mestni trg 3
stalno kupuje
rabljene predmete: POHIŠTVO, RAZNE STROJE, POSTELJNINO, PORCELAN IN DRUGO

Bodi kmet,
študent, gospod,
krema RAPIDA povsod!

BRIVNA KREMA
RAPIDA
Brez mila, brez pene
PROIZVODI: VAN KAIT

KLOBUČARNA
„PAJK"
Vam strokovno osnaži, preoblika in prebarva Vaš klobuk, da izgleda kot nov. — Lastna delavnica.
Se priporoča
RUDOLF PAJK, LJUBLJANA,
SV. PETRA CESTA ŠT. 38
MIKLOŠIČEVA CESTA ŠT. 12
(Nasproti hotela Union)

ZAHVALA

Vsem. ki ste nam stali ob strani ob težki izgubi našega ljubljenega moža in očka, gospoda

KNAVS IVANA
KURJAČA DRŽ. ŽELEZNIC

se iskreno zahvaljujemo.

Posebno zahvalo izrekamo zastopnikom nemške delegacije, vodstvu kurilnice, stanovskim tovarišem, sostanovalcem, darovalcem vencev, ter vsem, ki so pokojnika spremili v tako velikem številu na njegovi zadnji poti.

Ljubljana, 14. oktobra 1944.

Žalujoča ŽENA Z OTROKOMA

Schriftleiter · Urejuje: Davorin Ravljen — Für das Konsortium »Jutro« als Verlag · Za konzorcij »Jutra« kot izdajatelja, Stanko Virant — Für »Narodna tiskarna A. G.« als Druckstelle. — Za »Narodno tiskarno d. d.« kot tiskarnarja: Fran Jeran — Für den Inseratenteil verantwortlich · Za inseratni oddelek odgovarja: Ljubomir Volčič